This is a digital copy of a book that was preserved for generations on library shelves before it was carefully scanned by Google as part of a project to make the world's books discoverable online.

It has survived long enough for the copyright to expire and the book to enter the public domain. A public domain book is one that was never subject to copyright or whose legal copyright term has expired. Whether a book is in the public domain may vary country to country. Public domain books are our gateways to the past, representing a wealth of history, culture and knowledge that's often difficult to discover.

Marks, notations and other marginalia present in the original volume will appear in this file - a reminder of this book's long journey from the publisher to a library and finally to you.

Usage guidelines

Google is proud to partner with libraries to digitize public domain materials and make them widely accessible. Public domain books belong to the public and we are merely their custodians. Nevertheless, this work is expensive, so in order to keep providing this resource, we have taken steps to prevent abuse by commercial parties, including placing technical restrictions on automated querying.

We also ask that you:

+ *Make non-commercial use of the files* We designed Google Book Search for use by individuals, and we request that you use these files for personal, non-commercial purposes.

+ *Refrain from automated querying* Do not send automated queries of any sort to Google's system: If you are conducting research on machine translation, optical character recognition or other areas where access to a large amount of text is helpful, please contact us. We encourage the use of public domain materials for these purposes and may be able to help.

+ *Maintain attribution* The Google "watermark" you see on each file is essential for informing people about this project and helping them find additional materials through Google Book Search. Please do not remove it.

+ *Keep it legal* Whatever your use, remember that you are responsible for ensuring that what you are doing is legal. Do not assume that just because we believe a book is in the public domain for users in the United States, that the work is also in the public domain for users in other countries. Whether a book is still in copyright varies from country to country, and we can't offer guidance on whether any specific use of any specific book is allowed. Please do not assume that a book's appearance in Google Book Search means it can be used in any manner anywhere in the world. Copyright infringement liability can be quite severe.

About Google Book Search

Google's mission is to organize the world's information and to make it universally accessible and useful. Google Book Search helps readers discover the world's books while helping authors and publishers reach new audiences. You can search through the full text of this book on the web at `http://books.google.com/`

Über dieses Buch

Dies ist ein digitales Exemplar eines Buches, das seit Generationen in den Regalen der Bibliotheken aufbewahrt wurde, bevor es von Google im Rahmen eines Projekts, mit dem die Bücher dieser Welt online verfügbar gemacht werden sollen, sorgfältig gescannt wurde.

Das Buch hat das Urheberrecht überdauert und kann nun öffentlich zugänglich gemacht werden. Ein öffentlich zugängliches Buch ist ein Buch, das niemals Urheberrechten unterlag oder bei dem die Schutzfrist des Urheberrechts abgelaufen ist. Ob ein Buch öffentlich zugänglich ist, kann von Land zu Land unterschiedlich sein. Öffentlich zugängliche Bücher sind unser Tor zur Vergangenheit und stellen ein geschichtliches, kulturelles und wissenschaftliches Vermögen dar, das häufig nur schwierig zu entdecken ist.

Gebrauchsspuren, Anmerkungen und andere Randbemerkungen, die im Originalband enthalten sind, finden sich auch in dieser Datei – eine Erinnerung an die lange Reise, die das Buch vom Verleger zu einer Bibliothek und weiter zu Ihnen hinter sich gebracht hat.

Nutzungsrichtlinien

Google ist stolz, mit Bibliotheken in partnerschaftlicher Zusammenarbeit öffentlich zugängliches Material zu digitalisieren und einer breiten Masse zugänglich zu machen. Öffentlich zugängliche Bücher gehören der Öffentlichkeit, und wir sind nur ihre Hüter. Nichtsdestotrotz ist diese Arbeit kostspielig. Um diese Ressource weiterhin zur Verfügung stellen zu können, haben wir Schritte unternommen, um den Missbrauch durch kommerzielle Parteien zu verhindern. Dazu gehören technische Einschränkungen für automatisierte Abfragen.

Wir bitten Sie um Einhaltung folgender Richtlinien:

+ *Nutzung der Dateien zu nichtkommerziellen Zwecken* Wir haben Google Buchsuche für Endanwender konzipiert und möchten, dass Sie diese Dateien nur für persönliche, nichtkommerzielle Zwecke verwenden.

+ *Keine automatisierten Abfragen* Senden Sie keine automatisierten Abfragen irgendwelcher Art an das Google-System. Wenn Sie Recherchen über maschinelle Übersetzung, optische Zeichenerkennung oder andere Bereiche durchführen, in denen der Zugang zu Text in großen Mengen nützlich ist, wenden Sie sich bitte an uns. Wir fördern die Nutzung des öffentlich zugänglichen Materials für diese Zwecke und können Ihnen unter Umständen helfen.

+ *Beibehaltung von Google-Markenelementen* Das "Wasserzeichen" von Google, das Sie in jeder Datei finden, ist wichtig zur Information über dieses Projekt und hilft den Anwendern weiteres Material über Google Buchsuche zu finden. Bitte entfernen Sie das Wasserzeichen nicht.

+ *Bewegen Sie sich innerhalb der Legalität* Unabhängig von Ihrem Verwendungszweck müssen Sie sich Ihrer Verantwortung bewusst sein, sicherzustellen, dass Ihre Nutzung legal ist. Gehen Sie nicht davon aus, dass ein Buch, das nach unserem Dafürhalten für Nutzer in den USA öffentlich zugänglich ist, auch für Nutzer in anderen Ländern öffentlich zugänglich ist. Ob ein Buch noch dem Urheberrecht unterliegt, ist von Land zu Land verschieden. Wir können keine Beratung leisten, ob eine bestimmte Nutzung eines bestimmten Buches gesetzlich zulässig ist. Gehen Sie nicht davon aus, dass das Erscheinen eines Buchs in Google Buchsuche bedeutet, dass es in jeder Form und überall auf der Welt verwendet werden kann. Eine Urheberrechtsverletzung kann schwerwiegende Folgen haben.

Über Google Buchsuche

Das Ziel von Google besteht darin, die weltweiten Informationen zu organisieren und allgemein nutzbar und zugänglich zu machen. Google Buchsuche hilft Lesern dabei, die Bücher dieser Welt zu entdecken, und unterstützt Autoren und Verleger dabei, neue Zielgruppen zu erreichen. Den gesamten Buchtext können Sie im Internet unter `http://books.google.com` durchsuchen.

Mus 5092.183 B

DATE DUE

~~NOV 8 '73~~			
Card #2			
~~DEC 13 '73~~			
~~JAN 15 '73~~			
GAYLORD			PRINTED IN U S.A.

Robert Schumann.

Sein Leben und seine Werke.

Druck v. F.A. Brockhaus, Leipzig.

Robert Schumann.

Verlag v. J. Guttentag (D. Collin) Berlin

Robert Schumann

sein Leben und seine Werke

dargestellt

von

August Reißmann.

Dritte, wesentlich verbesserte Auflage.

Berlin.
Verlag von J. Guttentag.
(D. Collin.)
1879.

Mus 5092.183
~~Mus 5092.148~~ F

134

Vorwort zur ersten Auflage.

Das Leben unseres großen Meisters bietet in seinem äußern Verlauf kaum hinreichend Stoff für eine besondere, eingehende Darstellung. Bis auf das furchtbare Ereigniß, das ihn in den Jahren der reifen, männlichen Kraft seiner Thätigkeit wie seiner Familie so gewaltsam entriß, zeigt es nur wenig hervorragende Momente und auch diese entziehen sich meist noch einer eingehenden Darstellung aus Gründen schuldiger Rücksicht und Pietät. Noch ist der Kreis derer nicht klein, welche ein höheres, fast ausschließliches Recht an sein Leben haben, als die Nation. Ihr gehört: was er gewirkt und geschaffen, was er ihr an Kunstschätzen zum ewigen Besitz hinterlassen hat; sein Leben dagegen nur, so weit es sich hierin offenbart.

Dies sind die Anschauungen, welche mich bei meiner Arbeit leiteten. Ich habe versucht: des Meisters innere Entwickelung, wie sie sich in seinen Werken kund thut, und die große kunst- und culturgeschichtliche Bedeutung, welche er dadurch errang, darzulegen. Den äußern Verlauf seines Lebens berücksichtigte ich nur so weit als er auf jene innere Entwickelung Einfluß gewinnt; als das geschaffene Kunstwerk dadurch verständlicher wird. Bei diesem untergeordneteren Theil meiner Arbeit konnte ich mich auf Wasielewski's mit Fleiß gesammelte Mittheilungen über das Leben Schumann's und den von ihm veröffentlichten Briefwechsel stützen.

Eine erschöpfendere Darstellung der künstlerischen Entwickelung und Bedeutung Schumann's, namentlich als bahnbrechender Genius, wird hier zum ersten Male versucht. Wie consequent auch die Entfaltung desselben immerhin erscheint, bei der großen Fülle von Werken ver-

schiedenen Werthes, in welchem sie sich darstellt, ist es doch nicht leicht, sie überall genau zu erkennen. Doch war ich mindestens immer bemüht, mich von jener Phraseologie entfernt zu halten, die in volltönenden Worten nur den Schein anstatt des eigentlichen Wesens der Sache giebt. So möge das Werkchen den Geist des Meisters den weitesten Kreisen vermitteln helfen, damit er zündend und zeugend weiter wirke zur Neugestaltung der Kunst unserer Tage.

Berlin, im April 1865.

Der Verfasser.

Vorwort zur zweiten Auflage.

Zu einer durchgreifenden Umarbeitung fand ich bei diesem neuen Abdruck noch keine Veranlassung; ich habe nur kleinere Fehler und Ungenauigkeiten berichtigt und manches Thatsächliche ergänzend hinzugefügt.

Berlin, im Mai 1871.

Der Verfasser.

Vorwort zur dritten Auflage.

Die wesentlichen Verbesserungen, welche diese Auflage erfahren hat, beziehen sich auf die Geschichte des Lebens und der Werke des Meisters; die Darstellung der künstlerischen Entwickelung und Bedeutung desselben ist unverändert geblieben.

Friedenau, im September 1878.

Der Verfasser.

Inhalt.

Seite

Erstes Kapitel:

Das Vaterhaus. Leipzig und Heidelberg 1

Zweites Kapitel:

Die Entscheidung und Vorbereitung für den Künstlerberuf 19

Drittes Kapitel:

Die oppositionellen Compositionen (Op. 1—23) 31

Viertes Kapitel:

Der Brautstand. Die Lieder 76

Fünftes Kapitel:

Die kritische Thätigkeit 103

Sechstes Kapitel:

Die Werke der höchsten Reife 118

Siebentes Kapitel:

Die Kraft zersplittert. Das tragische Ende 173

Achtes Kapitel:

Schumann's kunst- und kulturgeschichtliche Bedeutung 211

Anhang:

Schumann's gedruckte Werke chronologisch geordnet 240

Erſtes Kapitel.

Das Vaterhaus. Leipzig und Heidelberg.

Wie wenig auch die Erziehung Robert Schumann's und die ganze Umgebung im Vaterhauſe geeignet waren, den in ihm ſchlummernden Genius zu früher und herrlicher Entfaltung zu bringen, ſo gewannen beide doch weſentlichen Antheil daran, daß ſein Geiſt nach jener eigenthümlichen Richtung geführt wurde, durch welche ſeine hohe kunſt- und kulturgeſchichtliche Bedeutung faſt ausſchließlich begründet iſt. Schumann's Individualität war viel zu eigenartig, als daß ſie einer beſonderen Erziehung bedurft hätte. Aeußere Anregung und Zeit zu innerer Arbeit, das waren ihre bedeutſamſten Bildner, und wie ſie in den Jahren des üppigen Wachsthums unter dem befruchtenden Einfluſſe Shakeſpeare's, Jean Paul's, E. T. A. Hoffmann's, Heinrich Heine's, Franz Schubert's, Chopin's und Mendelsſohn's wunderherrliche Blüten und Früchte trieb, ſo ſuchte und fand ſie dort ſchon im Vaterhauſe den Boden, in welchem ſie Wurzel faſſen konnte, zu üppiger, fruchtreicher Entfaltung.

Der Vater: Friedrich Auguſt Gottlob Schumann, war eine jener reichbegabten, glücklichen Naturen, welche erfolgreich die Geſtaltung eigenen, wie fremden Geſchicks zu leiten vermögen. Aus den beſcheidenſten Verhältniſſen hatte er ſich durch eigene Thätigkeit zu einer achtunggebietenden Stellung im Leben emporgearbeitet, und wenn

er auch an der specifischen Geistesrichtung seines Sohnes Robert direct wenig Antheil zu nehmen vermochte, so führte er doch selbst dieser Elemente zu, die später wesentliche Erscheinungsmomente derselben bilden.

Ganz gegen seinen Willen hatte er den Handelsstand zu seinem Berufe wählen müssen; doch die Beschäftigung im Materialladen konnte seine Neigung zur schönwissenschaftlichen Literatur nicht ertödten. Namentlich waren es die Schriften von Young und Milton, welche ihn besonders anzogen, und als er später nach Leipzig kam, ließ er sich dort als studiosus humaniorum inscribieren. Nach beendetem Studium begann er seine schriftstellerische Thätigkeit, welche indeß kaum weitern Erfolg hatte, als daß er als Gehilfe in die Buchhandlung des Buchhändler Heinse in Zeitz aufgenommen wurde. Diese Stellung bot ihm außer einer sichern Existenz natürlich eine Menge neuer Bildungsmittel, welche er auch außerordentlich fleißig benutzt haben muß, denn als er sich 1795 verheirathen wollte und sich deshalb veranlaßt fand, ein Materialwaarengeschäft zu gründen, wußte er die hierzu erforderliche Summe von circa 1000 Thlrn. durch schriftstellerische Arbeit zu erwerben. Nach Verlauf von vier Jahren gab er das, bisher mit einem Kaufmann in Ronneburg geführte Geschäft auf, und gründete eine Buchhandlung. Durch rastlosen Eifer gelang es ihm, diese so zu erweitern, daß es nöthig wurde, sie nach einer größern Stadt zu verlegen; er siedelte 1808 nach Zwickau über und führte mit einem seiner Brüder unter der Firma „Gebrüder Schumann" jene bekannte Verlagshandlung, welche bis 1840 bestand und durch eine Reihe werthvoller Verlags-Artikel seiner Zeit eines guten Rufes sich erfreute. An dem Text der „Gallerie berühmter Zeitgenossen", welche in diesem Verlage erschien, betheiligte sich unser Robert schon als vierzehnjähriger Knabe.

So sehen wir den Vater fortwährend bemüht, die materiellen Stützen des Glückes seines Hauses aufzurichten und fest zu begründen, nicht ohne zugleich den Strömungen und Anforderungen seiner Zeit in der edelsten Weise Rechnung zu tragen. Dabei gewann er aber auch noch vollauf Zeit, am innern Ausbau seines Hauses thatkräftig und erfolgreich zu arbeiten. Er ist nicht nur bemüht, den Geist der Ord-

nung und einer geregelten Thätigkeit auch hier einzubürgern, sondern er weiß auch den häuslichen Heerd behaglich auszuschmücken und wie er zugleich die edleren Neigungen seiner Kinder zu berücksichtigen versteht, das bewies er namentlich an seinem Sohne Robert.

Dieser wurde am 8. Juni 1810 Abends ½10 Uhr zu Zwickau geboren. Als jüngstes Kind scheint er der Liebling der Eltern wie der Geschwister, namentlich aber der Mutter, gewesen zu sein. Diese, eine Tochter des Rathschirurgen Schnabel aus Zeitz, wird als eine Frau von angenehmem Aeußern, begabt mit einem natürlichen Verstande und einer Tiefe des Gemüths, die sich später in schwärmerischer Sentimentalität offenbarte, geschildert. Ihr ganzes Wesen, die schwärmerische Liebe zu ihrem Sohne, wie ihr praktischer Verstand sprechen sich rückhaltslos in jenem Briefe aus, den sie (von Zwickau unterm 7. August 1830) an Wieck schreibt und in welchem sie „mit Zittern und innerer Angst" fragt, wie „ihm der Plan gefällt, den sich Robert gemacht hat" (nämlich die Jurisprudenz mit der Musik zu vertauschen). Es ist wahrhaftig keine Beschränktheit, wenn ihr „für Roberts Zukunft bange ist — da sehr viel dazu gehört, sich in dieser Kunst auszuzeichnen" und das geängstete Mutterherz fühlte schon alle die trüben Schatten, die in des Sohnes Seele einst fallen sollten, wenn sie fortfährt: „und wäre sein Talent wirklich so ausgezeichnet, so ist und bleibt es noch immer ungewiß, ob er Beifall erhält und er sich einer gesicherten Zukunft erfreuen kann." Aber so geängstigt sie auch ist, und wie heftig die andern drei älteren Söhne sich gegen den Wunsch des Bruders erklären, sie „ist nicht daran, ihn zu zwingen, wenn sein eigenes Gefühl ihn nicht leitet". Wie verständig und von der zärtlichsten Liebe durchglüht ist endlich der Schluß dieses Briefes*): „Ich weiß, daß Sie die Musik lieben — lassen Sie das Gefühl nicht für Roberten sprechen, sondern beurtheilen seine Jahre, sein Vermögen, seine Kräfte und seine Zukunft. Ich bitte, ich beschwöre Sie, als Gatte, Vater und Freund meines Sohnes, handeln Sie als redlicher Mann! und sagen Sie unumwunden Ihre Ansichten, was er zu fürchten oder zu hoffen hat."

*) Vollständig bei Wasielewski p. 81. 82.

Wie in den meisten Fällen gehörten auch die Jugendjahre Roberts ziemlich ausschließlich der Mutter und unter ihrem Einfluß zumeist entwickelte sich jene keusche Innigkeit der Empfindung, die namentlich seine hohe künstlerische Stellung bedingt und von welcher Zeugniß sein ganzes Leben giebt; die ihn aber auch freilich bald fremd werden ließ innerhalb der äußern Welt und in welcher wol ausschließlich die tiefe Melancholie wurzelt, die ihn oft „bis zum Todtschießen" überfiel.

Vom Vater aber scheint er jene Energie des Geistes gewonnen zu haben, welche auch unter den widerstreitendsten Umständen nach Erreichung des gesetzten Ziels ringt. Und Robert Schumann bedurfte dieser Energie noch ungleich mehr als sein Vater. Die Künstlerlaufbahn bot ihm viel mehr Dornen als Rosen; viel öfter Enttäuschung als Verwirklichung seiner Hoffnungen, und jene Sirene, „die Gunst der Masse", die schon manches bedeutende Talent in den Abgrund gezogen hat, sie trat ja auch an ihn heran, verlockender als an manchen andern, so daß es seiner ganzen sittlichen Stärke bedurfte, um nicht in ihre Netze verstrickt zu werden und in dem Strudel unterzugehen.

Den ersten Unterricht genoß Robert etwa in seinem sechsten Lebensjahre, in einer sogenannten Sammelschule; wahrscheinlich schon in seinem siebenten Jahre wurde auch mit dem Musikunterricht begonnen. Der Baccalaureus Kuntzsch ertheilte ihm Clavierunterricht, wol kaum weniger mangelhaft, als es in kleinen Städten in der Regel geschieht. Obwol Schumann diesem Lehrer auch später noch große Achtung bewies — von Godesberg bei Bonn schickte er ihm zum Jubiläum 1850 neben einem herzlichen Briefe einen silbernen Lorbeerkranz — so ist doch anzunehmen, daß er keinen irgendwie nennenswerthen Einfluß auf die Entwickelung unseres Meisters gewann. Diese war, wie bereits erwähnt, kaum zu erziehen und, wie später gezeigt werden soll, viel mehr von andern Einflüssen bedingt, als von irgend welchem Musikunterricht.

Weit bedeutsamer ist es schon, daß wir erfahren, wie früh der Schaffensdrang in dem Knaben lebendig wurde. Kaum hatte er sich die Elemente der Claviertechnik angeeignet, als er sich auch schon in

kleinen Phantasien versuchte und die Naivetät und Treue, mit welcher er die Eigenthümlichkeiten mancher seiner Jugendgenossen musikalisch zu charakterisieren verstand, erregte bei diesen nicht geringe Verwunderung. So erschien dem Knaben schon die Musik als eine Sprache, als die Kunst, durch welche innere Anschauungen äußerlich faßbare Gestalt gewinnen sollen und von dieser Erkenntniß wurde seine gesammte fernere künstlerische Thätigkeit ausschließlich beherrscht. Sie leitete seine, im Uebrigen ziemlich plan- und zielloſen Studien und veranlaßte es, daß ihm die Tonkunst eigentlich nie als bloßes Tonspiel erschienen ist; daß er sich nie nur von der naiven Lust am Schaffen leiten ließ, sondern immer unter dem Einfluß zwingender und gestaltender Ideen arbeitete. Hierin aber ist eine natürliche Scheu vor theoretischen Studien begründet, und welchen Einfluß diese wiederum auf Schumann's Entwickelung übte, werden wir später nachzuweisen versuchen.

Der Vater begünstigte die Liebe des Sohnes für die Musik, und wenn er auch, wie schon erwähnt, nicht im Stande war, sie speciell zu leiten und in geregelte Bahnen zu führen, so sorgte er doch hinlänglich dafür, sie zu nähren und zu unterstützen. An der Aufführung der „Räuberkomödien", welche der Sohn schrieb, betheiligte sich außer dem Bruder Julius und den Schulkameraden nicht selten auch der Vater. Später scheinen die musikalischen Uebungen in Schumann's Vaterhause die Oberhand gewonnen zu haben; namentlich als Robert in Carlsbad, wohin er den Vater begleitet hatte, Ignaz Moscheles, den hochberühmten Meister des Clavierspiels, gehört hatte, neigte er sich mit der entschiedensten Vorliebe der Musik zu. „Als ich vor mehr als dreißig Jahren," schreibt er unterm 20. November 1851 an Moscheles, „mir einen Concertzettel, den Sie berührt hatten, wie eine Reliquie lange Zeit aufbewahrte, wie hätte ich da geträumt, von einem so berühmten Meister auf diese Weise geehrt zu werden."*)

Nachdem er — Ostern 1820 — in die Quarta des Gymnasiums seiner Vaterstadt aufgenommen worden war, kam etwas mehr Plan in seine Beschäftigung mit der Tonkunst. An dem Sohne des Dirigenten

*) Moscheles hatte ihm seine Sonate Op. 121 für Piano und Violoncell dedicirt.

einer Regimentsmusik — Piltzing — hatte er hier einen Mitschüler gewonnen, und mit ihm spielte er außer Original-Compositionen von Carl Maria von Weber, Hummel und Czerny, auch die größern Instrumentalwerke von Haydn, Mozart und später auch von Beethoven fleißig vierhändig, namentlich als ein neuer Streicher'scher Flügel aus Wien im Hause angelangt war. Ja, als Robert unter den Musikalien seines Vaters die in Orchesterstimmen vorhandene Ouvertüre zu „Tigranes" von Rhigini fand, wurde auch ihre Aufführung durch Zusammensetzung eines kleinen Orchesters ermöglicht. Durch seine Schulkameraden konnten Geigen, Flöten, Clarinette und Horn besetzt werden; die übrigen Stimmen führte Robert am Clavier aus, und da dieser erste Versuch über Erwarten gut ausfiel, wurde er bald wiederholt und hatte stehende derartige Aufführungen zur Folge. Sie regten zugleich die ersten Compositionsversuche Schumann's an. Er componirte — in seinem zwölften oder dreizehnten Jahre — den 150. Psalm für diese Musikaufführungen und auch Ouvertüren- und Opernanfänge fallen in diese Zeit.

Die große Begabung Schumann's fand gar bald in seiner Vaterstadt bewundernde Anerkennung; in den Familien, in welchen musiciert wurde, war er natürlich ein gern gesehener Gast und die Abendunterhaltungen im Gymnasium fanden an ihm eine thätige Stütze. Der Vater erkannte auch alsbald den eigentlichen Beruf des Sohnes, und obgleich die Mutter heftig widerstrebte, faßte er dennoch den Entschluß, ihn für die Tonkunst zu erziehen. Carl Maria von Weber, welcher seit 1819 als Capellmeister in Dresden lebte, sollte seine Ausbildung übernehmen. Weshalb dieser Plan nicht zur Ausführung kam, obgleich Carl Maria von Weber sich geneigt zeigte, konnte bisher nicht ermittelt werden, da der betreffende Briefwechsel verloren gegangen zu sein scheint. Robert blieb im elterlichen Hause und in seinem bisher verfolgten Bildungs- und Entwickelungsgange trat keinerlei Aenderung ein. Auch der Vater erklärte sich schließlich damit einverstanden, daß Robert das Studium der Jurisprudenz erwählte.

Die Musik wurde indeß durchaus nicht vernachlässigt; sie blieb nach wie vor die Lieblingsbeschäftigung in den Mußestunden. Auch der am

10. August 1826 erfolgte Tod des Vaters brachte keine wesentliche Aenderung in dem Lebensgange Roberts hervor. Sein jugendlich heiterer Sinn begann jetzt schon einer mehr trüben Melancholie zu weichen, und jene Schweigsamkeit und Verschlossenheit, welche später den persönlichen Verkehr mit ihm vielfach erschwerten, zeigten sich in ihren ersten Spuren. Nur im musikalischen Verkehr offenbarte er sich rückhaltslos und in der gleichen Liebe zur Musik wie zu unsern großen Dichtern, namentlich zu Shakespeare und Jean Paul, fand er den Einigungspunkt zu unzertrennlicher Freundschaft. Auch im gesellschaftlichen Verkehr vermochten ihn nur die Häuser dauernd zu fesseln, in welchen „gute Musik" gemacht wurde. Mehrfach wird das Haus des Kaufmanns Carus erwähnt, in welchem er viel und gern verkehrte, ganz besonders als im Sommer 1827 eine musikkundige Dilettantin, die Gattin des Dr. med. Carus — später Professor an den Universitäten Leipzig und Dorpat — dort verweilte. Die junge Dame machte besonders durch ihren Gesang einen ungewöhnlichen Eindruck auf ihn und begeisterte ihn zu einer Reihe von Liedern.

Wie unverkennbar sich in alle dem sein eigentlicher Beruf aussprach und wie mancherlei Erfolge er auch schon mit seiner reichen musikalischen Begabung erreicht hatte, so vermochte er doch nicht seiner Mutter Zustimmung zur Verfolgung der Künstlerlaufbahn zu gewinnen. Die Mutter wurde in ihrem Widerstande noch durch den Vormund, Kaufmann Rudel, unterstützt, so daß sich Schumann genöthigt sah, nach beendigter Gymnasialzeit die Universität zu beziehen. Er gieng im März 1828 nach Leipzig und wurde dort immatriculiert, kehrte aber dann wiederum zurück nach seiner Vaterstadt, weil das Abiturientenexamen noch zu bestehen war. Daß er bisher seine wissenschaftlichen Studien über der Musik durchaus nicht versäumt hatte, ersehen wir aus dem vorzüglichen Zeugniß, das er bei seinem Abgange erhielt.

Eine Reise nach München, welche Schumann nach beendetem Abiturientenexamen unternahm, ehe er nach Leipzig übersiedelte, bietet einige zwar nicht außergewöhnliche, doch immerhin interessante Ereignisse, welche uns das Bild des Jünglings vervollständigen helfen werden. Schumann hatte in Leipzig rasch mit dem Stud. jur. Gisbert Rosen ein inniges, und wie wir erfahren werden, dauerndes Freund-

schaftsbündniß geschlossen. Dieser, im Begriff nach Heidelberg überzusiedeln, folgte Schumann's Einladung nach dem Vaterhause und verweilte hier bis nach der Beendigung des Abiturientenexamens. Als er dann nach Heidelberg abreiste, begleitete ihn Schumann bis München. In Bayreuth verweilten beide einen Tag, um die durch Jean Paul denkwürdig gewordenen Stätten: die Phantasie, die Eremitage und das Haus der Rollwenzel zu besuchen, und von der Letztern über den Dichter selbst noch einiges Nähere zu erfahren. Dieser war erst zwei Jahre vorher (am 14. November 1825) gestorben, in seiner nächsten Umgebung also noch im frischesten Andenken. War es hier nur der Geist des so nah verwandten Dichters, der ihm an den durch ihn geheiligten Stätten näher erschien, so sollte er in München mit jenem größten Lyriker der nachgoethischen Periode, mit Heinrich Heine, zusammentreffen, mit dessen Geiste später die reichste und schönste Seite seines Innern zu einem üppig emporschießenden Liederfrühling befruchtet wurde. Heine lebte jener Zeit in München, und unsere beiden Freunde, von Augsburg aus an den Dichter empfohlen, verlebten mit ihm einige der genußreichsten Stunden.

In Augsburg hatten beide Freunde im Hause des bekannten Chemiker Dr. von Kurrer, der eine Zwickauerin zur Frau hatte, gastliche Aufnahme gefunden, und Schumann faßte sofort eine tiefe Neigung zur liebenswürdigen Tochter des Wirths. Obgleich dieselbe nicht erwidert wurde, da Clara bereits verlobt war, so zieht sie sich doch noch längere Zeit durch den Briefwechsel mit Rosen. — In München trennten sich die Freunde; Rosen reiste nach Heidelberg, Schumann zurück in's Vaterhaus, um dann nach Leipzig überzusiedeln.

Schließlich sei hier noch erwähnt, daß von Schumann aus jener Zeit auch Proben einer nicht ungewöhnlichen Begabung für die Dichtkunst vorhanden sind. Zwei Gelegenheitsgedichte, welche er zur Hochzeit seiner Brüder dichtete, theilt Wasielewski im Anhange seiner Biographie Schumann's mit.

Ueberblicken wir noch einmal diesen ganzen Lebensabschnitt, so erkennen wir, daß er für Schumann's eigentlichen Lebensberuf nur innerlich, nicht auch äußerlich erfolgreich wurde. Seine Erziehung ist auf

andere Ziele gerichtet, als auf das, welches sein Lebensziel wurde. Daher werden auch nur seine wissenschaftlichen Studien planmäßig geleitet; sein eigentliches Lebenselement, die Musik, ist, obgleich die stete Begleiterin auch dieser Periode, dennoch nicht einer eigentlichen Pflege unterworfen. Wie viel er auch musiciert, ein eigentliches Verständniß dieser Kunst wird ihm in dieser Periode nicht eröffnet. Nur was Zufall oder specielles Bedürfniß ihm zuführten, das unterwirft er seinem Studium, und dies konnte sich wiederum nur auf jene Seiten des Kunstwerks beziehen, die ihm selbst auch ohne Anleitung und specielle Kenntnisse verständlich wurden. Er läßt in dieser Periode einzig die monumentale Schönheit des Kunstwerks auf sich wirken, ohne durch die Kenntniß der Natur des Darstellungsmaterials die, dem Kunstjünger unerläßliche Erkenntniß der Ursache dieser Wirkung zu gewinnen. So erkennt er die Kunst früh schon als „darlegend", nicht auch schon als „gestaltend". Sie erscheint ihm als eine, die wunderbarsten Geheimnisse enthüllende Sprache, aber noch nicht als die gestaltende, in klingenden Conformen darstellende Kunst. Wie sehr er auch darnach strebte, sich den Organismus dieser Sprache anzueignen, so gelang es ihm doch nicht überall bis zu vollkommener Verständlichkeit, weil er viel zu früh bemüht war, ihn seinem eigenartigen Innern gemäß umzuformen. Dies Innere wurde schon in dieser Periode so reich befruchtet, daß es nur weniger Jahre sorgsamer Pflege bedurfte, um es zu einer Pflanzstätte wunderbarer, mustergültiger Kunstwerke zu machen. Schumann wurde im Vaterhause nicht direct zum Musiker erzogen, aber jener heilige Born, aus dem seine Lieder fließen, hat dort seinen Ursprung, und alle die prächtigen Bilder und Farben, in welchen seine Phantasie in den reifen Jahren strahlt und prangt, sie weisen zurück auf denselben Boden. Wie tief er das selbst fühlte, beweist er dadurch, daß er sich so gern in die Kinderwelt zurückversetzt; daß er ihr einige seiner werthvollsten Werke entkeimen ließ. Wie wir später nachweisen wollen, sind sie die Dankopfer, welche er jener Zeit des unbewußten Empfangens, die er dem Geist des Vaters, der auf ihm ruhte, dem Herzen der Mutter, das ihn mit heißer Liebe umschloß; welche er der Zeit des naiven Genießens und Schaffens brachte. Der Geist Jean

Paul's, wie er dem Knaben und dem Jüngling erschienen war, stellt sich hier ganz anders dar, als späterhin in dem reifen Manne.

Einer so eigenthümlich entwickelten Individualität bot das Leipziger Studentenleben, in welches Schumann jetzt eintrat, äußerst wenig Anziehendes; Schumann hielt sich ihm früh schon ziemlich fern. „Ach," schreibt er unter dem 5. Juni 1828 an Rosen, „welche Ideale machte ich mir von einem Burschen, und wie armselig fand ich sie meistens." Auch sonst erschien ihm, wie aus dem Briefe hervorgeht, das Leben in Leipzig wenig behaglich, bis er wieder einen Kreis gleichgestimmter Seelen fand, die „das Fliegen mit Jean Paul oder am Clavier" nicht nur duldeten, sondern auch eifrig förderten. Zwar war Schumann kurz nach seiner Ankunft in Leipzig einer Burschenschaft beigetreten, welcher auch sein Freund Moritz Semmel — ein Verwandter seines Hauses — (später Justizrath zu Gera) angehörte; allein aus den bereits angedeuteten Gründen traten beide bald darauf wieder aus und schlossen sich der Verbindung „Marcomannia" an, welche ihnen auch wenig mehr bot, als gelegentliche Theilnahme am Commerce oder an den Uebungen auf dem Fechtboden. Noch weniger aber als alles dies, vermochte ihm das Studium der Jurisprudenz, dem er sich nach dem Wunsch der Mutter und des Vormundes widmen sollte, irgend welches Interesse abzugewinnen. Zwar versichert er dem Vormund (in dem Briefe vom 4. Juli 1828), daß er die Jurisprudenz ganz sicher zu seinem Brodstudium erwählt habe, daß er „fleißig arbeiten will, so eiskalt und trocken auch der Anfang ist", aber er kam über diesen Anfang nie hinaus. Aus dieser Collision der Pflichten und der Neigungen einer-, und dem schneidenden Gegensatz seiner Ideale zur Welt der Wirklichkeit, dessen Herbheit er immer tiefer empfand, andererseits mußte sich jene düstere Lebensanschauung entwickeln, die bei ihm weder jugendliche Coquetterie noch Blasiertheit war, und die sich auf seine Werke wie auf sein Leben gleich einem verhüllenden Schleier legte; die ihn aber auch mit immer gesteigerter Allgewalt zu jener Kunst drängte, in welcher er alle seine Ideale allein rein und ungetrübt wiederfand: der Musik.

Er pflegt nur Umgang mit wenigen Studiengenossen, und auch

diese sind nicht im Stande, ihm sein Leipziger Studentenleben erträglicher zu machen; er fand, wie er an seinen Freund Rosen schreibt, „keine Rosen im Leben und keinen Rosen unter den Menschen". Er besucht weder ein Collegium, noch schließt er sich den Menschen an; er flieht sie vielmehr und ist zerknirscht über die Winzigkeit und Erbärmlichkeit dieser egoistischen Welt. Diese Welt mit Menschen ist ihm nur „ein ungeheurer Gottesacker eingesunkener Träume, ein Garten mit Cypressen und Trauerweiden, ein stummer Guckkasten mit weinenden Figuren."

Nur die Musik trat in jener Zeit licht- und freudespendend an ihn heran.

Im Hause jener kunstsinnigen Frau Dr. Agnes Carus, der er, wie bereits erwähnt, früher schon manchen musikalischen Genuß verdankte, und deren Gatte mittlerweile als Professor nach Leipzig berufen worden war, begann für ihn wieder ein erneutes Musikleben. Hier machte er auch jene Bekanntschaft, welche die folgenschwerste für sein ganzes Leben werden sollte, die des ausgezeichneten Lehrers des Pianofortespiels:

Friedrich Wieck. Dieser, 1785 am 18. August zu Pretsch bei Wittenberg geboren, hatte wie Schumann erst in seinen spätern Lebensjahren die Künstlerlaufbahn eingeschlagen. Als er 1803 die Universität Wittenberg bezog, um Theologie zu studieren, wurde ihm Gelegenheit, Musik zu treiben, natürlich nur als Nebenbeschäftigung. Nachdem er dann mehrere Jahre als Hauslehrer fungiert hatte, gründete er in Leipzig eine Musikalien- und Pianoforte-Leihanstalt, und ertheilte zugleich nach Logier's, von ihm allmälig umgestalteter Methode Clavierunterricht. Ostern 1840 siedelte er nach Dresden über, wo er eine Reihe von Jahren segensreich wirkte. In den letzten Jahren seines Lebens wohnte er während der Sommermonate in Loschwitz bei Dresden und hier starb er auch am 6. October 1873. Von der Vortrefflichkeit seiner Methode haben besonders zwei seiner Schülerinnen, seine beiden Töchter Clara und Marie, öffentlich Zeugniß abgelegt. Namentlich erwarb sich Clara, die für uns noch deshalb das größte Interesse gewinnt, als sie die liebende, sorgsame Gattin Schumann's wurde, nicht

minder durch ihre staunenswerthe Virtuosität, wie durch ihre geniale Vortragsweise einen Weltruf.

Clara Josephine Wieck, am 13. September 1819 zu Leipzig geboren, wurde früh von ihrem Vater zur Kunst erzogen. Kaum neun Jahre alt, trat sie schon öffentlich auf, und im elften Jahre machte sie ihre erste Kunstreise. Daneben war sie eifrig bemüht, sich eine weit umfassende Musikbildung zu erwerben, welche den Virtuosen in der Regel fremd ist. Sie übte sogar eine Zeit lang Violine und studierte unter dem berühmten, nunmehr verstorbenen Gesanglehrer Miekſch in Dresden auch den Gesang.*) Ihre späteren Kunstreisen wurden namentlich dadurch hochbedeutsam, daß sie in einer Zeit, in welcher das Virtuosenthum die ganze Musikentwickelung zu beherrschen begonnen hatte, sich von dem verführerischen Schimmer desselben nicht blenden ließ. Sie hat mit ihrer Virtuosität nie Schau gestanden, sondern sie nur im Dienste echter Kunst verwerthet. Es gehörte viel Muth dazu in jener Zeit, in welcher nur das staunenerregende Spiel mit selbstauferlegten, anscheinend unüberwindlichen Schwierigkeiten Gold und Ehren errang, das Panier der wahren und heiligen Kunst hoch zu halten, und Clara Wieck erwies sich auch hier als die echte Gehülfin des großen Meisters, der sein Leben dem gleichen Ziele geweiht hatte. Wie Robert Schumann durch Wort und Schrift und seine eigenen Werke an der Würdigung und Verbreitung echter Kunst rüstig arbeitete und zugleich ihre Verjüngung und Neugestaltung thatkräftig beförderte, so Clara Wieck in ihrer Weise. Neben den Meisterwerken der sogenannten classischen

*) Gottfried Weber schreibt Band XIV. der „Cäcilia" (1832) pag. 223 als Anmerkung zu einer Kritik von Friedrich Wieck über Chopin's Op. 1. „Auch im hiesigen Hofconcert hat die vierzehnjährige Tochter des Herrn Verfassers der vorstehenden Anzeige die Chopin'sche Composition mit allgemeinem Beifall vorgetragen. Zwar sind heutzutage Wunderkinder kein rechtes Wunder mehr. „Was macht man doch nicht Alles für's Geld!" rief jener Bauer, der in der Stadt zum erstenmal einen Kolibri sah. — „Was macht man doch nicht Alles für's Geld!" möchte ich ebenso beim Anblick manches fünf- und sechsjährigen Virtuoschen ausrufen. Die kleine Virtuosin Clara Wieck aber hat mir außer dem, ihrem wirklich außerordentlichen Spiel gebührenden Beifall auch einen weit größern und solidern abgewonnen, indem sie ein von mir willkürlich gegebenes Thema von anderthalb Tacten mit einer Gewandtheit und einem Ideenreichthum, welcher einem geübten Künstler Ehre machen würde, extemporirend zu einer ziemlich langen, freien Phantasie ausführte.

Periode waren es die, eines der bedeutendsten Jünger der Neuzeit: Friedrich Chopin's, denen sie eine weite Verbreitung zu sichern verstand, und als auch Schumann jene, nur ihm eigenthümlichen Kunstwerke schuf, die seine Bedeutung für alle Zeiten bedingen, wurde sie der eifrigste Herold und zugleich der geistvollste Interpret derselben.

Wie weit die erste Begegnung Schumann's mit der Familie Wieck für diesen einflußreich wurde, läßt sich natürlich nur annähernd bestimmen. Clara, obwol noch Kind, hatte schon eine bedeutende Stufe der Virtuosität erreicht, und so war es natürlich, daß der junge Schumann bewogen wurde, die Vortrefflichkeit der Methode, die zu solchen Resultaten führte, auch an sich zu erproben. Er nahm bei Wieck Unterricht und unterzog sich den eigentlich technischen Studien, die er bisher vernachlässigt hatte, mit großem Eifer.

Nur die Uebungen im sogenannten Generalbaß, welche Wieck verständiger Weise immer mit dem Clavierunterricht verband, vernachlässigte er auch jetzt noch, weil er ihre Nothwendigkeit nicht einzusehen vermochte. Es ist dies wieder ein charakteristisches Zeichen für die Eigenart seiner Individualität, die nicht eigentlich erzogen werden konnte. Wie er dennoch sich alle Mittel aneignete, sein überfluthendes Innere in vollendeten Conformen darzulegen, werden wir später nachzuweisen versuchen.

Im Februar 1829 mußte Wieck den Unterricht wegen Mangel an Zeit aufgeben. Was auch Schumann in technischer Beziehung diesem Unterricht zu verdanken haben mochte, die Vortheile, die er für seine Entwickelung als schaffender Künstler aus dem anregenden Verkehr im Hause Wieck's gewann, überwiegen jedenfalls alles Andere. Sein Eifer für die Kunst wurde immer größer, und aus dem nähern Kreise seiner Bekannten scheint naturgemäß alles entfernt worden zu sein, was diesen Eifer nicht theilte. So finden wir ihn bald in fast ausschließlichem Verkehr mit Julius Knorr, dem nun leider auch dahingegangenen nachmaligen geschätztesten Clavierlehrer Leipzig's, Verfasser einiger trefflicher Studienwerke für Clavier und thätiger Mitarbeiter an Schumann's Musikzeitung; mit Täglichsbeck, dem nachmaligen Gymnasiallehrer und Musikdirector in Brandenburg, als welcher er 1858 starb, und

Glock, nachher Bürgermeister in Ostheim bei Meiningen. Im Verein mit ihnen studierte er nicht nur die ältere, sondern auch die neuere Musikliteratur. Franz Schubert gewann allmälig mit seinen wunderbar tiefempfundenen Weisen Eingang in den musikalischen Kreisen, und Schumann fand so viel Verwandtes in ihnen, wie in Jean Paul, so daß sie ihn bald mit derselben Gewalt umstrickten, wie Jean Paul's Poesie. Die Lieder nicht minder, wie die zwei- und vierhändigen Clavierstücke Schubert's wurden mit großer Sorgfalt studiert. Mit Täglichsbeck, welcher Violine, und Glock, welcher Cello spielte, wurde Schubert's B-dur Trio Op. 99 einstudiert, und an einem von Schumann veranstalteten Festabend vor einer Anzahl von Hörern ausgeführt.

Von jetzt ab vereinten sich die Freunde regelmäßig an bestimmten Tagen bei Schumann zu gemeinsamer Ausführung von Kammermusik der verschiedensten Meister. Für Schumann wurden diese Uebungen von unschätzbarem Werthe. Der ganze innere Organismus des Kunstwerks, gegen dessen theoretische Aneignung sich seine Individualität sträubte, wuchs ihm in lebendiger Ausführung gewissermaßen geistig an, so daß er ihn instinktmäßig erfaßte und übte. Eine ähnliche Entwickelung finden wir bei jenem Meister, dem Schumann am nächsten verwandt ist, bei Franz Schubert. Auch für ihn wurden die praktischen Uebungen, an denen er vor und während seines Aufenthalts im Convict hier und im elterlichen Hause selbstthätigen Antheil nahm, von unstreitig größerer Bedeutung als die Unterweisung seiner Lehrer Ruziczka und Salieri. Doch wurde auch diese Art der Aneignung unstreitig bei Schumann mehr als bei Schubert zu einer bewußten. Die Freunde musicierten nicht nur, sondern sie suchten zugleich durch gegenseitigen Austausch ihrer Ansichten über Kunst und Kunstwerke ein tieferes Verständniß derselben zu gewinnen. Für Schumann hatte, wie wir bereits mehrfach erwähnen konnten, das bloße „Musicieren" nur geringen Reiz.

Von eigenen Schöpfungen Schumann's, welche in dieser Zeit entstanden, werden erwähnt: acht vierhändige Polonaisen, vierhändige Variationen, eine Reihe Lieder und ein Quartett für Pianoforte und Streichinstrumente; wahrscheinlich war

alles durch Schubert direct angeregt und beeinflußt. Die Lieder sandte er an den seiner Zeit bekannten Liedercomponisten Wiedebein nach Braunschweig. Interessanter als das Urtheil, welches dieser über Schumann und seine Lieder fällte*), ist das Factum selbst, weil es uns einen Aufschluß giebt über die besonderen Seiten der Musik, welche für Schumann in jener Zeit allein unwiderstehlich anziehend waren. Wenn man Wiedebein's Lieder jetzt unbefangen betrachtet, ist es nicht leicht, dasjenige zu erkennen, was einem, für Franz Schubert und Jean Paul erglühten Kunstjünger je imponieren konnte. Die Lieder, die wir einsahen, erheben sich weder in ihrer Factur, noch ihrem speciellen Inhalt über die allergewöhnlichste Routine. Das, was sie vor tausend anderen Erzeugnissen der Art voraushaben, ist eine gewisse Noblesse der sinnlich reizvollen melodischen Gestaltung. Diese tritt allerdings auch in der Richtung, welche in Schumann einen ihrer Hauptvertreter finden sollte, als wesentlicher Zug hervor. Wenn es also nicht etwa äußere Gründe sind, die den Kunstjünger bewogen, seine Produkte dem Urtheile des älteren, erfahrenen Liedercomponisten mit bekanntem Namen zu unterbreiten, so haben wir einen sprechenden Beweis, daß es in jener Zeit nur der Zauber der Klangwirkung war, unter dem Schumann lebte, in welchem er schwelgte und der allerdings der bunten Farbenpracht der Jean-Paul'schen Welt am meisten entspricht.

Daß Schumann bei dieser ganzen Richtung seines Geistes nicht über den eiskalten und trockenen Anfang der Jurisprudenz hinauskam, darf nicht verwundern. Die betreffenden Collegia wurden zwar belegt, aber nicht besucht, während er ein ziemlich fleißiger Hörer in den Vorlesungen des Philosophen Krug war. Wunderbarer Weise erfahren wir auch, daß er die Schriften Fichte's und Kant's studierte; bei einem Träumer wie er gewiß eine Seltenheit. Jedenfalls müssen seine Beziehungen zu Schelling schon inniger gewesen sein, wie zu jenen beiden. In den Gang der Entwickelung Schumann's brachte auch seine

*) „Ihre Lieder haben der Mängel viele, mitunter sehr; allein ich möchte sie nicht sowohl Geistes-, als Natur- oder Jugendsünden nennen. — — — — Sie haben viel, sehr viel von der Natur empfangen, nützen Sie es, und die Achtung der Welt wird Ihnen nicht entgehen!"

Uebersiedelung nach Heidelberg keine wesentliche Aenderung hervor. Selbst der geistvolle Thibaut vermochte ihm kein höheres Interesse für die Jurisprudenz einzuflößen, und wenn er dessen Vorlesungen zuweilen besuchte, so geschah es wol meist nur der persönlichen Beziehungen halber, in die er zu dem gebildeten und sehr unterrichteten Musikenthusiasten trat. Mit um so größerem Fleiß übte er Musik. Selbst bei den Ausflügen, die er im Verein mit seinen Freunden Rosen und Semmel unternahm, vergaß er nicht im Wagen auf einer „stummen Claviatur" Fingerübungen zu machen.

Eine von den Freunden projectierte Reise nach Italien veranlaßte ihn, die italienische Sprache zu studieren; er machte in Kurzem so bedeutende Fortschritte, daß er mehrere Sonette von Petrarca im Versmaaße des Originals und treu im Geiste des Dichters zu übersetzen vermochte. Die beiden Freunde wurden verhindert, die Reise mitzumachen, und so trat sie Schumann Anfang September allein an. Ueber den Verlauf derselben geben uns drei von Wasielewski (pag.. 55) veröffentlichte, an seine Schwester Therese und an Rosen gerichtete Briefe Kunde. Inmitten der herrlichen Natur, die ihn mit Wonne erfüllt und in welcher selbst der übermüthige Student mehr als sonst heraustritt, überkommt ihn auch wieder die tiefste Melancholie, und in dem einen Briefe an Rosen (Mailand, den 4. October 1829) macht er eine äußerst charakteristische Aeußerung über sich selbst:

„Ich komme mir seit einigen Wochen (vielmehr immer) so arm und so reich, so matt und so kräftig, so abgelebt und so lebensmuthig vor," eine Anschauung, aus der später jene beiden mystischen Gestalten: Florestan und Eusebius hervortrieben. Nach seiner Rückkehr, den ganzen Winter 1829/30 hindurch, trieb er mit einem noch gesteigerten Eifer Musik. Seine nicht unbedeutende Fertigkeit im Clavierspiel, wie die eigenthümliche Weise seines Vortrags hatten ihn auch hier zu einem gern gesehenen Gast in den musikalischen Cirkeln Heidelberg's gemacht. Doch selbst der Erfolg, mit dem ein in diese Zeit treffendes öffentliches Auftreten verknüpft war, vermochte nicht, ihm ein lebhafteres Interesse für das öffentliche Musikleben Heidelberg's abzugewinnen. Auch Thibaut's Haus, in welchem die ältere kirchliche Vokalmusik fleißig gepflegt wurde,

fesselte ihn nicht. Die Anschauungen Thibaut's, wie die Werke, aus denen sie geschöpft sind, standen Schumann ganz fremd gegenüber und er ist ihnen überhaupt nie näher getreten.

Mehr wie je widmete er sich aber der Composition, und er schuf jetzt Einzelnes, was er später bei größerer Reife noch der Veröffentlichung werth hielt, wie die in Opus 2 gedruckten Nummern 1, 3, 4, 6 und 8, welche neben einigen Etüden für Clavier im Jahre 1828 entstanden. Dabei begann er auch einige größere Werke, die indeß aus natürlichen Gründen unvollendet blieben.

Es ist unstreitig zweckmäßiger, diese ersten Versuche, so weit sie überhaupt bekannt geworden sind, im Zusammenhange mit den übrigen, der früheren Entwickelung Schumann's angehörigen Werken zu betrachten; wir führen daher den Lebensabriß unsers Meisters bis zu dem Punkt fort, wo er das fremde Ziel aufgiebt und ausschließlich die Künstlerlaufbahn verfolgt.

Ostern 1830 war das für seine Studien in Heidelberg bestimmte Jahr abgelaufen; er sollte nach Hause und noch war er zu keinem Entschluß gelangt. Den eigenen Widerwillen gegen die Jurisprudenz zu überwinden, war ihm unmöglich, und doch hielt ihn die Pietät für seine Mutter zurück, dies energisch auszusprechen, und sich ganz seiner geliebten Kunst zu widmen. In diesem Zwiespalt erbat er sich noch eine Verlängerung seines Aufenthalts in Heidelberg, die ihm von der Mutter wie vom Vormunde gewährt wurde, ohne daß dadurch etwas Erhebliches in seiner Lage geändert worden wäre. Wie früher lebte er fast ausschließlich seiner Kunst. Die Liebe zu ihr erlangte durch das Auftreten Paganini's neue Nahrung. Schumann war mit seinem Freunde Töpke nach Frankfurt geeilt, um Paganini zu hören, der Ostern 1830 dort alles durch sein wunderbares Geigenspiel entzückte. Wie mächtig er auch davon ergriffen wurde, beweist die von ihm später ausgeführte Bearbeitung der Etüden dieses Meisters für Pianoforte (Op. 3 und 10). Unzweifelhaft wirkte die Erscheinung des von seiner Zeit enthusiastisch gefeierten Virtuosen auf die endlich erfolgte Entschließung Schumann's, die Künstlerlaufbahn ausschließlich zu verfolgen,

mächtig mit ein. Unterm 30. Juli 1830*) schreibt er an seine Mutter, daß „sein ganzes Leben nur ein zwanzigjähriger Kampf zwischen Poesie und Prosa — oder Musik und Jus — gewesen, und daß dieser nun enden müsse." Mit der liebenswürdigsten Beredtsamkeit weiß er seine eigenen Wünsche in Bezug auf die Entscheidung darzulegen, aber er legt diese dennoch ganz in die Hände der Mutter. „Blieb' ich beim Jus," schreibt er, „so müßte ich unwiderruflich noch einen Winter in Heidelberg bleiben, um bei Thibaut Pandecten zu hören, die jeder Jurist bei ihm hören muß", und am Schluß: „Jedenfalls muß die Frage bis Michaelis entschieden werden und dann soll's frisch und kräftig und ohne Thränen an das vorgesteckte Lebensziel gehen. Daß dieser Brief der wichtigste ist, den ich je geschrieben habe und schreiben werde, siehst Du und eben deshalb erfülle meine Bitte nicht ungern und gieb bald Antwort." Wie die Mutter mit Angst und Zittern sich dem Willen des Sohnes fügte und dem erfahrenen Lehrer Friedrich Wieck die Entscheidung in die Hände legte, wissen wir bereits. Wieck, der Schumann's hohe Begabung hinlänglich erkannt hatte, entschied sich zu seinen Gunsten, und so setzte auch die Mutter keinen weiteren Widerstand entgegen. Nachdem seine Geldverhältnisse, die er in jener Zeit wenig zu regeln verstand, geordnet waren, kehrte er zurück nach Leipzig, um sich dort ausschließlich der Kunst zu widmen.

Treu dem Zuge seiner Zeit war es die Virtuosenlaufbahn, die er zu verfolgen beabsichtigte. Daß es noch anderer Vorbereitungen für einen Künstler, wie er ihn faßte, bedurfte, scheint ihm damals noch wenig klar gewesen zu sein. In der Zeit des blühenden und vergötterten Virtuosenthums waren Virtuos und Künstler identisch; nur der Virtuos war ein Künstler.

*) Wasielewski pag. 76.

Zweites Kapitel.

Die Vorbereitung für den Künstlerberuf.

Schumann's bisheriges Musiktreiben war wenig geeignet, für die Künstlerlaufbahn vorzubereiten, allein es reichte doch vollkommen hin, die eigenartige Entwickelung seiner Individualität zu fördern. Unzweifelhaft würde diese bei einer größern Planmäßigkeit der Studien früher zu formell vollendeter Erscheinung gelangt sein; wol kaum aber auch in so berückender Unmittelbarkeit und Mannichfaltigkeit. Daß Schumann nur musicierte, wenn er innerlich angeregt war, ist der wesentlichste Zug seiner Individualität; jene mehr handwerksmäßige Beschäftigung mit Musik, ohne welche nun einmal ein planmäßiges Studium nicht denkbar ist, war ihm zuwider, und weil seine Individualität hinreichend stark genug war, den mehr instinktmäßig angeeigneten Organismus des musikalischen Darstellungsmaterials, wie sie es erforderte, umzugestalten, so gewann er dennoch die entsprechenden Erscheinungsformen vorwiegend in großer Vollendung. Diese ganze früheste Thätigkeit Schumann's wirkte mehr sein Inneres befruchtend, als äußere technische Fertigkeit erzielend. Daneben ringt seine Individualität jetzt schon nach Ausdruck in jenen Werken dieser Periode, die wir später noch einer Betrachtung unterziehen. Diesem eigenthümlichen Entwickelungsgange entsprechend, tritt die Individualität Schumann's in den ersten Werken viel bestimmter heraus, als dies in

den Erstlingswerken meist der Fall ist. In den ältesten Werken der großen Meister von Bach bis Schumann begegnet uns so viel Fremdes, ihnen nicht eigentlich Ureignes, was ihnen die „Schule" erst zugeführt hat, daß es nicht immer leicht ist, ihre Eigenthümlichkeit zu erkennen. Erst in den späteren Werken und nur in dem Maaße, in dem es ihnen gelingt, das Fremde abzustreifen und die „Schule" sich dienstbar zu machen, kommt ihre Individualität in ihrer ganzen Größe zur Erscheinung. Bei Schumann ist es fast umgekehrt. In ihrer ganzen Unmittelbarkeit erscheint seine Individualität in seinen früheren Werken und sie erlangt nur größere Klarheit und Faßbarkeit, als er sich die Hülfsmittel der „Schule" aneignet. Bei jenen Meistern tritt die Technik mehr und mehr zurück, während sie bei Schumann allmälig größere Gewalt gewinnt, so daß unter ihrer Herrschaft am Ende die eigene Individualität fast untergeht.

Im Herbst 1830 traf Schumann wieder in Leipzig ein und mit dem größten Eifer unterwarf er sich jetzt unter Wieck's Leitung, in dessen Hause er eine Wohnung bezogen hatte, zunächst jenen technischen Studien, welche die Grundlage der Virtuosität bilden. Es ist auch dies ein charakteristisches Zeichen seiner Individualität und seiner eigenthümlichen Kunstanschauung in jener Zeit. Die technischen Vorstudien für die Composition vernachlässigt er, während er die ungleich langweiligeren und geisttödtenderen technischen Studien für das Clavierspiel, die „Fingerübungen" mit solcher Hast und Ausdauer unternimmt, daß er sich eine Lähmung des einen Fingers der rechten Hand zuzieht. Die Nothwendigkeit jener Generalbaßstudien vermochte er noch nicht einzusehen; für den klingenden Ausdruck dessen, was ihn jetzt noch belebte, gaben ihm Schubert und Beethoven die nöthige Anleitung. Erst als jenes Ereigniß eintrat, das ihn an der weiteren Verfolgung der Virtuosenlaufbahn hinderte, als im Herbst 1831 die rechte Hand vollständig erlahmte, drängte sich ihm die Nothwendigkeit besonderer Studien zur Ergründung der eigenthümlichen Natur des musikalischen Darstellungsmaterials auf. Heinrich Dorn (von 1849—1869 Kapellmeister an der Königl. Oper in Berlin), zu jener Zeit Musikdirector in Leipzig, ein im einfachen wie im künstlichen Consatze erfahrener Musiker, über-

nahm die Leitung dieser neuen Studien: nach der Weise jener Zeit vorwiegend Generalbaßstudien. Es wurden gegebene Melodien Anfangs einfach harmonisiert, über bezifferten Bässen die Harmonien aufgebaut, und feststehende Melodien — als Cantus firmus — mehr selbständig contrapunktiert. Endlich blieben auch die Formen des künstlichen Contrapunkts nicht ausgeschlossen, obwol diese in jener Zeit schon allmälig in Mißkredit zu gerathen begannen. Für Schumann war dieser Gang der Unterweisung durchaus vortheilhaft; er ließ ihn die eigenste Natur des namentlich harmonischen Darstellungsmaterials erkennen, aus welcher er seine wunderbarsten Bilder wob, und beengte zugleich seine Individualität nirgends. Auch jetzt noch führte ihm die Schule nichts zu, was er später wieder abzustreifen nöthig hatte. Wie sehr er gerade der speciellen Unterweisung Dorn's sich verpflichtet fühlte, ersehen wir aus mehreren Briefen, welche er an diesen schreibt. „Ich denke fast täglich an Sie," heißt es in dem einen (vom 14. September 1836), „oft traurig, weil ich doch gar zu unordentlich lernte, immer dankbar, weil ich trotzdem mehr gelernt habe, als Sie glauben." Bei der Betrachtung der in dieser Zeit entstandenen Compositionen Schumann's werden wir auf den speciellen Einfluß dieser Unterweisung zurückkommen müssen.

Tiefer und nachhaltiger wirkte indeß auf Schumann's eigenartige Entwickelung unstreitig das gesammte Musikleben Leipzig's, welches in jener Zeit schon ganz vortrefflich organisiert erscheint. Wiederholt mußten wir anerkennen, daß der rege musikalische Verkehr ihn mehr und sicherer förderte, als die trockene Unterweisung im Generalbaß und Contrapunkt. Einen solchen Verkehr aber bot ihm Leipzig, wie kaum eine andere Stadt in jener Zeit.

Die wachsende Bedeutung, welche Leipzig als Handelsplatz gewann, hatte auch nothwendig ein erhöhtes öffentliches Kunstleben zur Folge gehabt. Zwar unterhielt Leipzig nie, wie die meisten Höfe des vorigen Jahrhunderts, eine luxuriös ausgestattete italienische Oper, aber es war, seitdem die Stürme des dreißigjährigen Krieges sich ausgetobt, redlich bemüht, Institutionen zu erhalten und zu schaffen, die nicht nur die Kunst dem Leben vermitteln, sondern diese selbst zu höherer Blüte

treiben halfen. Die Privilegien des mit der Thomasschule verbundenen Thomanerchors wurden eher erweitert als verringert, so daß dieser bald zu den bedeutendsten und berühmtesten Singchören Deutschlands gehörte. Fast durch zwei Jahrhunderte war die Leitung desselben in den Händen der größten Meister deutscher Kunst — wir nennen Seth Calvisius, der von 1594—1613 das Amt des Cantor an der Thomasschule bekleidete; Johann Hermann Schein, von 1617—1630; Joh. Kuhnau, von 1701—1722, der 1720 die Kirchenmusiken in der Art, wie sie heute noch bestehen, einrichtete; vor allem aber Joh. Seb. Bach, welcher von 1723—1750 als Thomas-Cantor in Leipzig wirkte. Jeden Sonnabend Mittag führt der Thomanerchor bis auf den heutigen Tag in der Thomaskirche religiöse Gesänge ohne, und Sonntags beim Frühgottesdienst mit Begleitung in Verbindung mit dem Stadtorchester aus, und gewinnt dadurch selbstverständlich eine tiefgreifende Bedeutung für das öffentliche Musikleben Leipzig's. Jenes andere Institut, durch welches Leipzig's Musikleben den weitverbreitetsten Ruf gewann, das Gewandhaus-Concert, wurde erst Ausgang des vorigen Jahrhunderts gegründet.

Seit dem Frühjahr 1743 bestanden in Leipzig Abonnements-Concerte unter der Leitung von Joh. Friedr. Doles, die aber unter den Drangsalen der schlesischen, namentlich des siebenjährigen Krieges mancherlei Unterbrechungen erfuhren. Durch J. A. Hiller, welcher sie nach Beendigung dieses Krieges (1763) wieder aufnahm, gewannen sie wieder einen neuen Aufschwung, namentlich seit er sie unter dem Namen „Liebhaber-Concerte" für eigene Rechnung weiterführte.

In den Jahren 1779 und 1780 endlich ließ der Kriegsrath und Bürgermeister Müller im Zeughause, dem sogenannten Gewandhause, einen Concert- und Ballsaal einrichten; zugleich constituierte sich jene Concertgesellschaft, welche die sogenannten Gewandhaus-Concerte, die bald einen Weltruf erlangen sollten, begründete. Das erste Concert fand unter Hiller's Leitung am 25. November 1781 statt. In Anfangs 24, später auf 20 reducierten, alljährlich stattfindenden Concerten, zu denen noch 2 Benefizconcerte und 8 Abendunterhaltungen für Kammermusik kommen, werden die hervorragendsten Instrumental-

werke vortrefflich ausgeführt, daneben aber auch die vocalen und instrumentalen Sololeistungen fleißig cultiviert. Beim Beginne der dreißiger Jahre bildeten neben den Symphonien und den übrigen bedeutenden Instrumentalwerken von Haydn und Mozart auch schon die von Beethoven den festen Bestand der Programme dieser Concerte; selbst die neunte Symphonie dieses Meisters, welche sich so schwer Bahn brach, war bereits mehrmals, wenn auch immer noch mit nur getheiltem Beifall, ausgeführt worden. Die Verbindung mit der gleichfalls seit einer Reihe von Jahren bestehenden Singakademie und dem Thomanerchor machte auch die Aufführung der Oratorien und Messen der genannten Meister möglich. Daneben fanden auch gerade in jener Zeit die Werke noch lebender Künstler eine weit größere Berücksichtigung als jetzt. Außer Cherubini, Spohr, Schneider, Moscheles, Kalliwoda, Onslow, Marschner, Kuhlau u. A. begegnen wir einer ganzen Reihe von Namen, die jetzt längst verklungen sind.

Von Sololeistungen wurden, wie auch jetzt noch, namentlich der Gesang bevorzugt. In der Regel engagierte man eine, wol auch zwei der hervorragendsten Sängerinnen für die ganze Saison. Doch waren virtuose Leistungen auf den verschiedenen Orchesterinstrumenten noch häufiger als jetzt. Violine und Clavier haben jetzt entschieden das Uebergewicht gewonnen; in jener Zeit traten Virtuosen auf der Flöte, dem Fagott, dem Contrabaß, ja selbst auf der Pauke hervor, und diese Leistungen mußten natürlich den wohlthätigsten Einfluß namentlich auf die virtuose Entwickelung des Orchesters ausüben. Gewiß ist es, daß das Leipziger Gewandhausorchester auf diese Weise zu bestimmten Zeiten eine Reihe Virtuosen erzog, wie kaum je ein anderes.

Neben diesen, in ihrer Art ganz vortrefflichen Instituten, waren im Laufe der Jahre noch neue entstanden, die, wenn auch nicht so hervorragend, doch immerhin noch erkennbar thätig in die Gestaltung des öffentlichen Musiklebens eingriffen, wie der 1824 neu begründete Orchesterverein „Euterpe" oder der Musikverein für weltliche und geistliche Musik; vor allem aber die Quartettakademie des Concertmeister Matthei.

Endlich müssen wir, um das Bild des Leipziger Musiklebens beim Eintritt Schumann's in dasselbe zu vollenden, auch noch des Theaters gedenken, das, wenn auch keine hervorragende, doch auch keine dasselbe trübende oder entstellende Bedeutung in jener Zeit hatte. Das Leipziger Patriziat schenkte ihm von jeher weit weniger Beachtung, als jenen Instituten, die es als seine eigenen Schöpfungen betrachten durfte. Der nachmalige verdiente Intendant königlicher Hofbühnen, Küstner, der das stehende Theater in Leipzig von 1817—1828 leitete, konnte es nur mit großen persönlichen Opfern auf einer, der Stadt würdigen Höhe erhalten, und auch als es dann als Filiale des Dresdener Hoftheaters mehrere Jahre von dessen Geschäftsführer Remie verwaltet und 1832 unter Ringelhardt wieder städtisches Theater wurde, vermochte es nicht die Gunst zu erringen, die es auf eine, den erwähnten Concertinstituten entsprechende künstlerische Stufe zu erheben im Stande gewesen wäre. Wie meist überall mußte es der Geschmacksrichtung der großen Massen immer mehr Concessionen machen, als jene weniger abhängigen Institute. Dennoch behielt auch hier immer noch die edlere Richtung Oberhand. Neben Mozart's Opern und Beethoven's „Fidelio" gewannen seit dem Jahre 1830 etwa auch Marschner's „Templer und die Jüdin", Spohr's „Jessonda" und ähnliche festern Boden im Publikum. Zur Meßzeit gastierte auch die einzige in Deutschland noch stehende italienische Oper, die Dresdener Königl. Sächsische, in Leipzig unter Morlacchi's Leitung. Außer den Opern von Rossini und Bellini hatte sie auch Mozart's „Don Juan" und „Die Hochzeit des Figaro" auf ihrem Repertoir.

So fanden im Leipziger öffentlichen Musikleben gerade in jener Zeit, als Schumann in dasselbe eintrat, alle Gattungen der Musik zum Theil vortreffliche Vertretung. Von der Virtuosenleistung bis zu der des Orchesters oder der Chormassen waren ziemlich alle Formen und Style vertreten; breitete sich die öffentliche Kunstübung über das gesammte Gebiet derselben aus. Einem so strebsamen und denkenden Kunstjünger wie Robert Schumann wurde somit alljährlich ein großes und neues Stück der allgemeinen Kunstentwickelung vermittelt, und viel besser als die Unterweisung im Generalbaß brachte ihn dieser rege,

lebendig musikalische Verkehr heraus aus jener schwelgerischen Lust am Tonspiel zu voller Erkenntniß der Ziele, die er nachher mit solcher Energie verfolgte. Immer lebendiger fühlte er sich von jenen wundersamen Tönen umstrickt, die in Mozart und Beethoven nur erst wie leise erregt, bei Schubert schon im volleren Chor erklangen, und aus denen er selbst seine wundervollsten Tongebilde weben sollte. Während ihn die Unterweisung seine eigene Aufgabe nur in den weitesten Umrissen erkennen ließ, führte ihn das musikalische Leben Leipzig's direct hinein. Dort lernte er den allgemeinsten Apparat verwenden; hier schon sich einen eigenen erfinden und für Darlegung seiner eigenen Individualität zurecht legen. Möglich, daß bei einem andern Entwickelungsgange Schumann noch Größeres und Vollendeteres geleistet hätte, aber schwerlich mehr Eigenartiges und Berückendes. Daß aber der ganze Entwickelungsgang vorwiegend sich in der angegebenen Richtung gestaltete, wird durch seine frühzeitig kritische Thätigkeit schlagend erwiesen. Mit der theoretischen Begründung der neuen Richtung hatte er sich natürlich bis jetzt nicht befaßt; er war vielmehr nur bemüht, sie selbstschöpferisch fördern zu helfen, aber bald wurde ihm die Nothwendigkeit einer theoretischen Begründung so klar, daß er nach wenig Jahren sich veranlaßt fühlte, eine Musikzeitung zu gründen. Schon jene Kritik von Chopin's: Op. 2, Variationen über Là ci darem, welche in No. 49 vom 7. December 1831 der Leipziger „Allgemeinen Musikzeitung" erschien, verräth es, wie wenig er mehr über die speciell von ihm zu verfolgende Richtung im Unklaren war. So scheint es ihn auch nicht allzusehr bekümmert zu haben, daß die Unmöglichkeit, die Virtuosenlaufbahn zu verfolgen, bei ihm zur zweifellosen Gewißheit wurde. Mit um so größerer Energie konnte und mußte er jetzt jenes höhere und edlere Ziel verfolgen. Die allmälig wachsende Sicherheit und Bestimmtheit, mit welcher er dieses erfaßte, gaben nicht nur seinen Studien und Arbeiten eine planmäßigere Richtung, sondern sie verbreiteten zugleich über sein ganzes Wesen, seine Individualität eine größere in sich befriedigte Ruhe. Jene stille Schwermuth, die sich früher oft in lauten Klagen äußerte, scheint zurückgedrängt von der Lust am Schaffen und der Freude an kleinen Erfolgen.

Eines längern Aufenthalts bei seiner Familie in Zwickau und Schneeberg im Winter 1832/33 gedenken wir, weil er ihm Gelegenheit gab, einen neugeschaffenen Symphoniesatz von dem Orchester seiner Vaterstadt ausführen zu hören. Solche für die Entwickelung des Kunstjüngers unerläßliche Aufführungen sind leider nur zu selten zu erreichen und wären auch Schumann in Leipzig nur mit großen Opfern möglich geworden. Auch die in Rede stehende war für Schumann äußerst förderlich. Er gieng, wie wir aus einem Briefe an Wieck sehen*), mit erneuerter Lust an die Umarbeitung des Satzes und an die Vollendung der übrigen.

Das Leben in Leipzig, wohin er im März 1833 wieder zurückgekehrt war, begann ihm auch allmälig mehr zu behagen, als bei seinem ersten Aufenthalt in dieser Stadt. Den eigentlichen Gesellschaftsverkehr mied er zwar kaum weniger als früher; dagegen schloß er sich dem Hause Wieck's, wie den älteren und einigen neugewonnenen Freunden enger an als je. Da er bei der veränderten Richtung seines künstlerischen Berufs der Unterweisung Wieck's nicht mehr bedurfte, gab er die Wohnung bei ihm auf und zog in eine Wohnung in Reichel's Garten. Die günstige Lage derselben übte einen wolthätigen Einfluß auf ihn und erleichterte dem Kreise der jungen Freunde manchen Ausbruch jugendlicher Lust und Fröhlichkeit.

Leider trat schon im Herbst desselben Jahres ein unglückliches Ereigniß ein, das den kaum geklärten Himmel wieder umflorte, das wieder alle finstern Gedanken in Schumann's Geist aufscheuchte. Eine der drei Schwägerinnen Schumann's — Rosalie — starb und die Nachricht von diesem Ereigniß erschütterte ihn so tief, daß sich wieder seiner jene „fürchterliche Melancholie" bemächtigte, über welche er schon früher klagt, und die ihn jetzt so beängstigt und bedrückt, daß er seinen ehemaligen Stubengenossen Günther bittet, „wiederum zu ihm zu ziehen, um nicht ganz hülflos und verlassen zu sein".

Dieser ungeheuern Aufregung folgte dann naturgemäß eine eben so große Abspannung, aus welcher er indeß bald, namentlich durch ein

*) Wasielewski pag. 110.

neues Freundschaftsbündniß, zu um so entscheidenderer Kunstthätigkeit aufgerüttelt werden sollte. Ludwig Schunke aus Stuttgart, ein bedeutender Clavierspieler und, wie Schumann, für die neue Richtung entbrannt, kam im December 1833 nach Leipzig und beide umschloß bald ein enges Freundschaftsbündniß. Schumann war zu neuer Thätigkeit dem Leben gewonnen; schnell reifte jetzt auch der Plan, eine Zeitung für Anerkennung und theoretische Begründung der neuen Richtung zu gründen, und schon im nächsten Jahre wurde er ausgeführt. Schumann giebt über die Gründung der „Neuen Zeitschrift für Musik" im Vorwort seiner 1854 veröffentlichten, neuerdings in zweiter Auflage erschienenen Schriften selbst die beste Auskunft:

„Am Ende des Jahres 33," heißt es dort, „fand sich in Leipzig allabendlich und wie zufällig eine Anzahl meist jüngerer Musiker zusammen, zunächst zu geselliger Versammlung, nicht minder aber auch zum Austausch der Gedanken über die Kunst, die ihnen Speise und Trank des Lebens war — die Musik. Man kann nicht sagen, daß die damaligen musikalischen Zustände Deutschlands sehr erfreulich waren. Auf der Bühne herrschte noch Rossini, auf den Clavieren fast ausschließlich Herz und Hünten. Und doch waren nur erst wenige Jahre verflossen, daß Beethoven, C. M. v. Weber und Franz Schubert unter uns lebten. Zwar Mendelssohn's Stern war im Aufsteigen und verlauteten von einem Polen: Chopin, wunderbare Dinge, aber eine nachhaltige Wirkung äußerte dieser erst später. Da fuhr eines Tages der Gedanke durch die jungen Brauseköpfe: lasset uns nicht müßig zusehen, greift an, daß es besser werde, daß die Poesie der Kunst wieder zu Ehren komme. So entstanden die ersten Blätter einer neuen Zeitschrift."

Da wir für nöthig halten, die ganze kritische Bedeutung Schumann's und seiner Zeitung einer besondern Betrachtung zu unterziehen, so sei hier nur noch erwähnt, daß die erste Nummer am 3. April 1834, im Verlage des Buchhändler C. F. H. Hartmann in Leipzig, der auch den ersten Band als verantwortlicher Redacteur zeichnete, erschien und in mehreren tausend Exemplaren verbreitet wurde. Der neue, eigenthümlich frische Ton, der darin herrschte und sich in den ersten Jahren

namentlich auch erhielt, verfehlte nicht seine Wirkung. Die Zeitung gewann nicht nur in kürzester Zeit eine Reihe ausgezeichneter Mitarbeiter, sondern auch einen ziemlich ansehnlichen Leserkreis. Schon im August, also vier Monate nach der Begründung, schrieb Schumann an seinen Freund Töpke in Bremen voller Freude, daß „das Publikum das Institut (die Zeitung meint er) so lebhaft unterstützt, daß es eine Freude für uns sein muß. Prag allein zieht mit 50, Dresden mit 30, Hamburg mit 20 Exemplaren". Die mehrfach von Schumann selbst ausgesprochene Tendenz: „das alte Kunstwerk der neuen Zeit zu vermitteln und zugleich eine neue poetische Zeit vorzubereiten", fand bald die allgemeinste Anerkennung, und eine Reihe bedeutender Männer sammelte sich um ihn zu gleichem Streben. Wie sehr ihn auch die neue Redactionsthätigkeit in Anspruch nahm, sie war doch von außerordentlicher Bedeutung auch für seine neuschaffende Thätigkeit. Aeußerlich hatte allerdings damit die eigentliche Vorbereitung für den Künstlerberuf ein Ende genommen; mit um so größerer Energie wurde sie dagegen innerlich weiter fortgesetzt. Die ganze bisherige Entwickelung Schumann's konnte in ihrer Eigenart gar nicht besser und sicherer weitergeführt werden, als in dem fortwährenden kritischen directen Verkehr mit den besten Musikern nicht nur seiner, sondern auch vergangener Zeiten, der jetzt für ihn begann.

Schon dort, bei jenen regelmäßigen, der Ausführung von Kammermusik gewidmeten Zusammenkünften der musikalischen Freunde Schumann's, welche bei diesem während seiner Studienzeit stattfanden, wurden zugleich kritische Erörterungen von Kunstfragen fleißig gepflogen und wir konnten bereits andeuten, von welch' förderndem Einfluß sie für Schumann wurden. Jetzt, nachdem Schumann die Redaction einer Zeitung mit bestimmt ausgesprochenem Prinzip übernommen hatte, mußte seine Entwickelung auch nach dieser Seite eine planvollere und gesetzmäßigere werden. Aesthetische Erörterungen über das Wesen und die Bedeutung der alten und neuen Meister giengen mit der technischen Analyse ihrer Werke Hand in Hand. Durch jene wurde ihm größere Klarheit über seine eigene Mission; durch diese aber eine allmälig wachsende größere Herrschaft über das Material, ohne welche die Er-

füllung seiner Aufgabe nicht möglich geworden wäre, vermittelt. Je tiefer er in den Geist Bach's, Beethoven's und Mozart's eindrang, je mehr er sich von Schubert's wunderbaren Weisen umstricken ließ, desto lauter mußte in seinem eigenen Innern dasjenige erklingen, was jene nur angeregt, nicht auch selbst ausgesprochen hatten; je lauter aber auch die Tagesstimmen in dieser neuen Thätigkeit an ihn herandrangen, je näher ihm Mendelssohn, Chopin und die Reihe kleinerer Meister der Gegenwart traten, mit um so größerem Bewußtsein vermochte er auch die Ideale der Zeit zu erfassen, um sie mit seinen eigenen zu verbinden und zu einigen. Jener unbewußte Zug, der schon in seiner frühesten Kindheit wach in ihm geworden ist, und der ihn bisher immerfort leitete, kommt jetzt allmälig zum vollen Bewußtsein in ihm. Die ganze romantische Unendlichkeit wird zum Darstellungsobject seiner künstlerischen Thätigkeit, und er wird der reinste Vertreter musikalischer Romantik und zwar so, daß sie in ihm eine wirklich neue Technik schafft. Wir haben an anderem Orte*) nachzuweisen versucht, daß die Vertreter der musikalischen Romantik, Carl Maria von Weber, Franz Schubert, Felix Mendelssohn-Bartholdy und Robert Schumann nicht Romantiker im Gegensatz zu den Classikern sind, sondern weil sie die Romantik selbst zum Vorwurf ihres künstlerischen Schaffens machten, weil sie die Schätze, welche die romantischen Dichterschulen bloslegten, musikalisch zu verwerthen suchten. Wir wiesen nach, wie Weber in die mittelalterliche Romantik, welche durch jene Dichterschule lebendig gemacht wurde, untertauchte; wie er die lichtvolle Geschäftigkeit der Elfen, den Zauber jener Zeit der Aventiure und glänzender Ritterlichkeit; die Schrecken und Schauer der von Dämonen erfüllten Welt und den süßen Duft echt deutschen Empfindens, der sie durchzieht, zu seinem Darstellungsobject macht; wie ferner auch das Kunstwerk Mendelssohn's, welches seine kunstgeschichtliche Bedeutung bedingt, aus jener romantisch construierten Traumwelt stammt, die er nur mit Elfen und Kobolden bevölkert; wie in beiden, in Weber und Mendelssohn, schon jenes andere charak-

*) Allgemeine Musiklehre pag. 289 ff.

teriſtiſche Merkmal der romantiſchen Dichterſchule: die romantiſche Unendlichkeit zur Erſcheinung kommt, bei Weber als ſchwärmeriſche Innigkeit, bei Mendelsſohn als glühende Sehnſucht; wie dieſe Franz Schubert zu vollſtändig iſolierter Darſtellung ſubjectiven Empfindens führt und ihn zum Vollender des geſungenen Liedes macht und wie dann endlich Schumann dieſe ganze romantiſche Unendlichkeit erſchöpfend darſtellt, das ſogenannte romantiſche Gebiet nach allen Richtungen erforſcht und muſikaliſch zu geſtalten ſucht.

Der Beginn der kritiſchen Thätigkeit Schumann's bezeichnet nach alledem einen der weſentlichſten Abſchnitte in Schumann's ganzem Entwickelungsgange. Es ſcheint daher zweckmäßig, die Darſtellung ſeines äußern Lebens hier für einen Moment abzubrechen und ſeine innere Entwickelung an ſeinen eigenen Werken zu verfolgen bis zu dem Zeitpunkt, in welchem ein wiederum mehr äußeres Ereigniß auch ſeinem Innern eine neue Richtung giebt.

Drittes Kapitel.

Die oppositionellen Compositionen.

(Op. 1—23.)

In dieſen erſten Werken ſchließt ſich Schumann der Weiſe Franz Schubert's zwar eng an, allein es macht ſich doch auch ſchon jener tiefgreifende Unterſchied geltend, der ſpäter immer gewaltiger und mächtiger hervortritt und ſeine Sonderſtellung innerhalb der Kunſt nicht minder als den andern Romantikern gegenüber bedingt. Schubert war der erſte, welcher für die lyriſche Iſolierung der Einzelempfindung die entſprechende Form gefunden hatte. Die großen Meiſter der Vergangenheit, Bach, Haendel, Gluck, Haydn, Mozart und Beethoven arbeiteten unter dem zwingenden Einfluß der das Leben leitenden Ideen auf Gemüth und Phantaſie, und verkörperten den poetiſchen Inhalt des Lebens in den großen und breiten Inſtrumentalformen. Schubert machte die Einzelempfindung des Einzelſubjects zum Object ſeiner Darſtellung und führte ſo das Lied zu höchſter Formvollendung; veranlaßte aber auch zugleich jene kleinern Inſtrumentalformen, in welchen die Meiſter der Neuzeit ſo Unvergängliches leiſteten und die namentlich durch Schumann zur Vollendung geführt werden ſollten.

Bach, der eigentliche Begründer dieſer ganzen Richtung, denn durch ihn wurde das Recht der Innerlichkeit erſt innerhalb der Ent-

wickelung der Kunstmusik gewährleistet, gab wie Haendel seine Innerlichkeit gefangen an die christliche Weltanschauung; Gluck, der Schöpfer der heroischen Oper, veräußerte sie an die Starrheit der antiken Welt. Haydn, Mozart und Beethoven ließen dann die Wunder der Natur und der Weltbegebenheiten auf ihre Individualität einwirken, und diese wuchs an und mit ihnen, daß selbst jene beiden Meister mit der reichsten und tiefsten Innerlichkeit, Mozart und Beethoven, Ton und Form für den einzelnen isolierten Zug derselben nicht fanden. Sie hatten sich gewöhnt, alles nach den größten Dimensionen anzuschauen, in den weitesten Beziehungen zu betrachten, und so wird in ihrer Hand selbst das Lied zur Scene, die kleinere Instrumentalform zum Rahmen für mannichfaltige, nur nicht weiter ausgeführte, aber fast dramatisch gruppierte Bilder.

Für das Lied fand erst Franz Schubert wieder die entsprechende Form. Indem er den ganzen weitschweifigen Apparat jener Meister zusammenrückte, ohne von dem Reichthum ihrer Darstellungsmittel etwas einzubüßen, gelangte er zu jener knappen Liedform, in welcher die lyrische Stimmung vollständig erschöpfend entsprechende Darstellung gewinnt. Er schließt sich eng dem strophischen Versgefüge an, das er mit den reichen Mitteln der Vorgänger nachbildet und im Sinne des Textes musikalisch neu gestaltet. Instrumental gewann er dieselben Erfolge nur in jenen Tonstücken, in welchen die formelle Gestaltung bereits als fertige Typen äußerlich bestimmt überliefert ist, im Marsch, im Walzer, in der Variation und der Polonaise. In allen übrigen Instrumentalwerken liefert der Meister den schlagendsten Beweis, daß nur die Unmittelbarkeit und Naivetät der Erfindung eines Haydn noch im Stande war, groß und breit angelegte Instrumentalwerke, Sinfonien und Sonaten ohne bestimmtes Darstellungsobject zu schreiben; daß mit dem Verschwinden dieser Naivetät die gesammte Innerlichkeit, um wirklich bedeutsame Instrumentalwerke zu erzeugen, an bestimmten Bildern, welche sie der Phantasie vorüberführt, sich concentrieren muß. Dort in jenen Liedern und den knappen Instrumentalformen ist es die von vornherein festbestimmte Form, welche die Phantasie Schubert's zügelt und in feste Bahnen leitet. In den

weitern und größern Formen, die nur in ihren äußersten Umrissen vorgezeichnet sind, verliert sich seine Phantasie häufig in ein, alle Form überwucherndes Spiel mit prächtigen, aber innerlich meist zusammenhangslosen Bildern. Die Bedeutung des eigentlich Treibenden der großen Instrumentalformen, des Contrastes, ist Schubert nie recht zum Bewußtsein gekommen, und auch eine dialectische Entwickelung der Gedanken versucht er nur selten. Bei ihm reiht sich meist Bild an Bild, einzig zusammengehalten durch seine eigene, genialstarke Innerlichkeit.

Nach dieser Seite nun gewinnt Schumann von vornherein einen ganz entgegengesetzten, und wie wir bereits andeuteten, den einzig richtigen Standpunkt. Ihm war die Tonkunst nie anders erschienen, als die Kunst der Darstellung dessen, was ihn innerlich bewegt. Wir sahen, wie früh sich der Schaffensdrang in ihm regt; wie er ihn aber auch gleich an der Darstellung bestimmter Objecte bethätigt. Namen, Personen und eigene Erlebnisse versucht er in Töne zu fassen, und dieser Zug beherrscht ihn bald so vollständig, daß allmälig Alles beinahe nur Bedeutung für ihn gewinnt, so weit es sich musikalisch umgestalten läßt; daß auch er der äußern Welt der Begriffe immer mehr entfremdet wurde.

Dieser eigenthümliche Zug, der seine hohe kunst- und culturgeschichtliche Stellung bedingt, wies ihn ganz naturgemäß zunächst vorwiegend auf das Gebiet des Instrumentalen. Dies bietet nicht nur für das geheime Weben und Walten des Geistes unendlich erweiterte und verfeinerte Mittel, und läßt es zu energischerem, unmittelbarerem Ausdruck gelangen, als das Vocale, sondern es ermöglicht allein solche, zum Theil handgreifliche Darstellungen, wie sie Schumann in einzelnen seiner frühesten Werke versucht.

Am hervorstechendsten tritt der Zug, die gesammte Thätigkeit unter den directen Einfluß bestimmter Darstellungsobjecte zu stellen, in jenen Werken hervor, die er über in Noten dargestellte Namen schrieb (Op. 1 und 9); und in jenen, in welchen er sich selbst in den verschiedenen Regungen seines Innern, wie seine nächste seelenverwandte Umgebung

auch verſchieden objectiviert zur Darſtellung zu bringen ſucht. (Op. 6, 9, 11.)

Der Gedanke, einen in Noten darſtellbaren Namen als Motiv für ein Tonſtück zu benutzen, iſt nicht neu. Seit Bach ſeinen Namen als Fugenthema benutzte, iſt ihm mancher in gleicher Weiſe gefolgt, wie z. B. der verſtorbene Orgelmeiſter

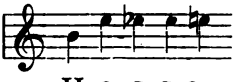

H e s s e

Allein für keinen dieſer Meiſter hatte das ſo gewonnene Thema die Bedeutung wie für Schumann. Für Bach und ſeine Nachfolger wurde es nur Grundlage für die weitere, ſonſt wenig beeinflußte Fugenarbeit. Schumann dagegen macht die Tonſtücke, welche er aus ſolchen entlehnten Namen entwickelt, zu Huldigungen für die geliebten und verehrten Träger derſelben. Dieſe wurden deshalb mit hineingezogen, wie ſie in der Phantaſie des Dichters lebten, und ſie übten ſo einen entſchiedenen Einfluß auf die ganze Geſtaltung der Tonſtücke aus. Dem entſprechend wählte Schumann die Form der Variationen, die einen ſolchen directen Einfluß ermöglichte.

Jenes Opus 1*) über den Namen:

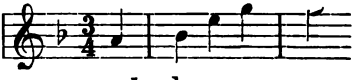

A b e g g

das in der erſten Hälfte des Jahres 1830 entſtand und im Juli 1832 erſchien, wurde durch eine junge hübſche Dame, Meta Abegg, deren Bekanntſchaft Schumann auf einem Balle in Mannheim gemacht hatte, hervorgerufen. Die Beziehungen zu der Dame waren wol nur rein äußerer Art; Schumann fand ſich ſogar veranlaßt, die Variationen nicht ihr, ſondern einer fingierten „Pauline, Comteſſe d'Abegg" zu dedicieren. Die Variationen intereſſieren uns nur mehr formell, als ſie uns zeigen,

*) Thème sur le nom Abegg varié pour le Pianoforte. Dédié à Mademoiselle Pauline Comtesse d'Abegg.

wie weit Schumann's technische Fertigkeit in Beherrschung des Materials durch die Eigenthümlichkeit des bisherigen Entwickelungsganges gefördert worden ist, und wir machen hier schon die interessante Bemerkung, daß er, gewiß nur instinktmäßig, sich durchaus, wenn auch nicht gerade geschickt, innerhalb der musikalischen Formgestaltung bewegt und die Gesetze derselben beobachtet. Er verarbeitet sein Motiv, wahrscheinlich auch noch als Reminiscenz an den Ballsaal, in welchem es entstand, in Walzerform, und prägt diese ganz bestimmt rhythmisch wie harmonisch aus, ohne ein neues melodisches Motiv aufzunehmen; der zweite Theil bringt das ursprüngliche Motiv in der Umkehrung. Fühlbarer wird der Mangel formellen Geschicks bei den nun folgenden drei Variationen. Schumann behält die ursprünglich knappe Form bei, beschwert sie aber zugleich, namentlich in den ersten beiden Variationen mit einem so reichen harmonischen Apparate, daß sie vollständig ungeheuerlich dasteht. Wenig Jahre später würde er aus dieser Fülle von Harmonien ein ganz anderes Tonstück geschaffen haben. Das Finale gestaltet sich freier und durchsichtiger, und hier erkennen wir schon die Hand, welche später ein solch berückendes Tonspiel mit Harmonien ausführen und darüber so wundersame Melodien aufbauen sollte. Stellen wie:

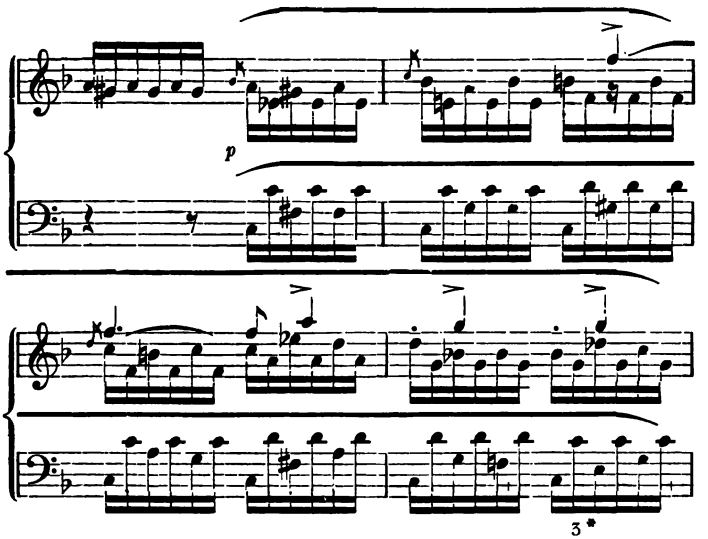

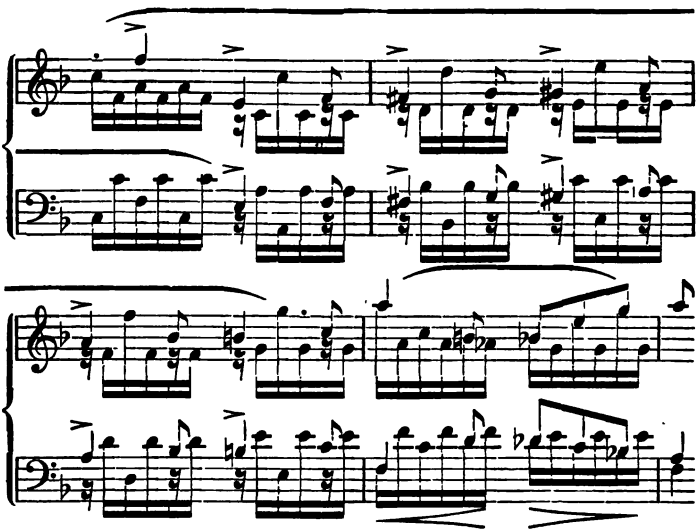

sind Schumann so ureigen, daß sie seine Individualität schon vollständig bezeichnen; nicht minder der Schluß:

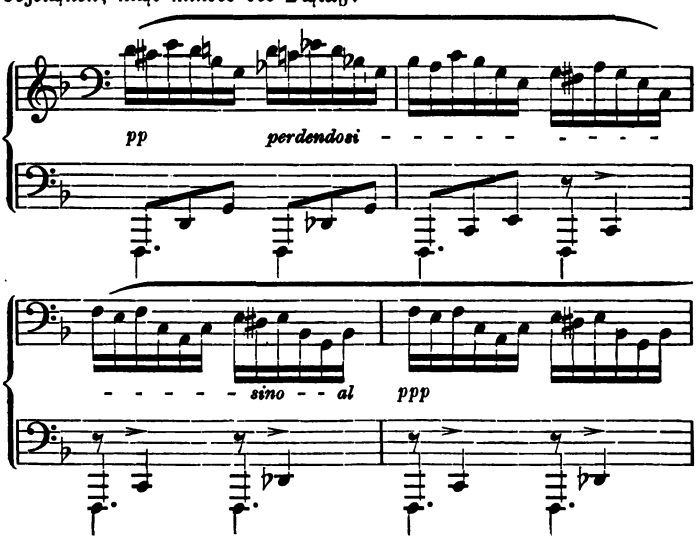

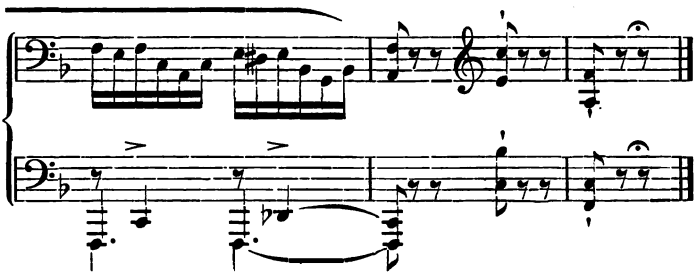

Eine ungleich feinere und in ihrer Anwendung tiefere und genialere Bearbeitung fand das Thema, welches er in gleicher Weise dem Namen des kleinen, an der böhmisch-sächsischen Grenze gelegenen Städtchens „Asch" entlehnte und aus dem er sein Opus 9: „Carnaval. Scènes mignonnes" wob.

Im April des Jahres 1834 war Erneſtine v. Fricken, aus dem genannten Städtchen gebürtig, in das Haus Wieck's gekommen, um bei dieſem bereits berühmten Lehrer des Pianoforteſpiels Unterricht zu nehmen. In Schumann loderte ſchnell eine glühende Neigung für ſie auf, und unter dem unmittelbaren Einfluß derſelben entſtanden die meiſten der einzelnen Stücke dieſes Werkes. Schumann fand, wie er in einem Briefe*) an ſeine Freundin Henriette Voigt erwähnt, an dem „muſikaliſchen" Namen jenes Geburtsſtädtchens namentlich deshalb ſo viel Freude, weil die einzelnen Buchſtaben zugleich die einzigen muſikaliſchen in ſeinem eigenen Namen ſind. Er legte ſie auch in dieſer doppelten Beziehung den einzelnen Bildern zu Grunde und führte ſie in dem angegebenen Werke zur nähern Bezeichnung als:

Sphinxes

No. 1. 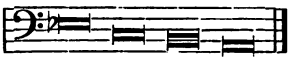 No. 2. 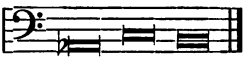

No. 3. 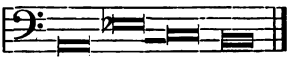

*) Waſielewski pag. 140.

ein. Aus jenem erwähnten Briefe ersehen wir auch, daß ihm diese Fassung und Harmonisierung:

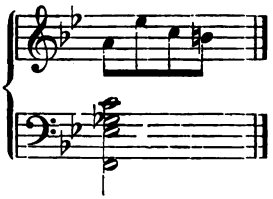

als „sehr schmerzvoll" am meisten behagte.

Einen weitern Aufschluß über die Bedeutung einzelner Nummern erhalten wir von Schumann selbst in einem andern Briefe, den er an Ignaz Moscheles unterm 22. September 1837 richtet: „Der Carneval ist auf Gelegenheit entstanden, meistentheils und bis auf 3 oder 4 Sätze immer über die Noten A S C H gebaut, die der Name eines böhmischen Städtchens, wo ich eine musikalische Freundin hatte, sonderbarer Weise aber auch die einzigen musikalischen Buchstaben aus meinem Namen sind. Die Ueberschriften setzte ich später darüber. Ist denn die Musik nicht immer an sich genug und sprechend? Estrella ist ein Name, wie man ihn unter Portraits setzt, das Bild fester zu halten; Reconnaissance eine Erkennungsscene, Aveu Liebesgeständniß, Promenade ein Spazierengehen, wie man es auf deutschen Bällen Arm in Arm mit seiner Dame thut." In einem „Franz Liszt" überschriebenen Artikel*) berichtet er von des berühmten Virtuosen Aufenthalt und seinen Concerten in Dresden und Leipzig, und erzählt, daß er in einem Concerte**) Compositionen von Mendelssohn, Hiller und einzelne Stücke aus Schumann's Carnaval***) spielte. Hierbei schreibt Schumann wörtlich: „Meinem leisen Zweifel, ob überhaupt so rhapsodisches Carnavalleben auf eine Menge Eindruck machen könne, begegnete er (nehmlich Franz Liszt) durch seine feste Meinung, er hoffe es. Dennoch, glaube ich, hat er sich getäuscht. Nur einige Worte

*) Gesammelte Schriften Bd. III, pag. 231.
**) Am 30. März 1840.
***) Nr. 1, 5, 6, 7, 8, 13, 16, 15, 19 und 21.

über die Compoſition, die ihre Entſtehung einem Zufall verdankt. Der Name eines Städtchens, wo mir eine muſikaliſche Bekanntſchaft lebte, enthielt lauter Buchſtaben der Tonleiter, die gerade auch welche meines Namens waren; ſo entſtand eine jener Spielereien, wie ſie ſeit Bach's Vorgange nichts Neues mehr ſind. Ein Stück ward nach dem andern fertig und das gerade zur Carnavalszeit 1833, überdies in ernſter Stimmung und eigenen Verhältniſſen. Den Stücken gab ich ſpäter Ueberſchriften und nannte die Sammlung Carnaval. Mag Manches darin den und jenen reizen, ſo wechſeln doch auch die muſikaliſchen Stimmungen zu raſch, als daß ein ganzes Publikum folgen könnte, das nicht alle Minuten aufgeſcheucht ſein will. Dies hatte mein liebenswürdiger Freund, wie geſagt, nicht berückſichtigt, und mit ſo großem Antheil, ſo genialiſch er ſpielte, der Einzelne war vielleicht damit zu treffen, die ganze Maſſe aber nicht zu heben." Wir erſehen aus dieſen Mittheilungen, daß Schumann in ſeiner Phantaſie das vollſtändige Bild eines Carneval aufgebaut hatte, und ſo fehlen denn auch nicht die typiſchen Maskenfiguren: Pierrot, Arlequin, Pantalon und Colombine. Die übrigen darin auftauchenden Geſtalten gehören der ſogenannten Davidsbündlerſchaft an, über welche ſich Schumann gleichfalls ſelbſt im Vorwort ſeiner geſammelten Schriften dahin ausſpricht: „Und hier ſei noch eines Bundes erwähnt, der ein mehr als geheimer war, nämlich nur im Kopfe ſeines Stifters exiſtierte, der Davidsbündler. Es ſchien, verſchiedene Anſichten der Kunſtanſchauung zur Ausſprache zu bringen, nicht unpaſſend, gegenſätzliche Künſtlercharaktere zu erfinden, von denen Floreſtan und Euſebius die bedeutendſten waren, zwiſchen denen vermittelnd Meiſter Raro ſtand." Dieſe Davidsbündlerſchaft zog ſich wie ein rother Faden durch die Zeitſchrift (und wie wir gleich hinzuſetzen wollen, durch die Werke dieſer erſten Periode) „Wahrheit und Dichtung" in humoriſtiſcher Weiſe verbindend*).

*) Einzelne Werke dieſer Zeit tragen ſogar in ihrer erſten Ausgabe dieſe beiden, anſtatt ſeines Namens, wie: Davidsbündlertänze für das Pianoforte, Walther von Goethe zugeeignet von Floreſtan und Euſebius (1838 bei Robert Frieſe) oder: Pianoforte-Sonate, Clara zugeeignet von Floreſtan und Euſebius (Op. 11. 1836). Erſt die Ausgabe des letztern Werks vom Jahre 1840 erſchien unter dem Namen des Componiſten.

Wir halten es keineswegs für eine romantische Spielerei, sondern für eine, in der ganzen Eigenthümlichkeit und der bisher erfolgten Entwickelung bedingte Nothwendigkeit, daß Schumann zunächst jene beiden hervorstechendsten Züge seiner Individualität, die träumerische Innigkeit und Weichheit seines Gemüths als Eusebius und die leidenschaftliche Energie seines Wesens als Florestan zu personificieren versuchte. Sein Inneres darzulegen und auszutönen, das hatte er früh als seine eigenste Mission erkannt, und wie konnte ihm das sicherer und ungezwungener gelingen, als wenn er dies zwiespältige Innere auch zwiespältig zu gestalten und in dieser Gestaltung auch anzuschauen versuchte? Nur so war auch eine Vereinigung im Meister Raro, wie sie Schumann anstrebte, zu ermöglichen; daß er sie nicht vollständig erreichte, hat nur ein ungünstiges Geschick verschuldet. Schon in jener bereits erwähnten Kritik der Chopin'schen Variationen spielen beide ihre bestimmt vorgezeichnete Rolle, ebenso wie in einem Briefe an Henriette Voigt. Unter dem Meister Raro ist dort wol noch Friedrich Wieck zu verstehen. Zur Davidsbündlerschaft gehört weiter noch Serpentinus und Jonathan (Carl Bank und wahrscheinlich Ludwig Schunke) und Eleonore, später Aspasia, die Schumann selbst als die mehrfach erwähnte Frau Henriette Voigt enthüllt, in dem oben angezogenen Briefe. Zunächst ist dies Verfahren, auch seine Umgebung in möglichst verklärtem Lichte anzuschauen, allerdings in der ganzen jeanpaulisierenden Richtung, der sein jugendlicher Geist angehört, begründet. Es ist eben jenes träumerische Verhimmeln aller Wirklichkeit, jene ideale Schönmalerei, die er von Jean Paul gelernt hatte und hier ganz bewußt übt. Für ihn aber hatte das Verfahren den großen Vortheil, daß alle die, welche seinem Herzen näher traten, auch in seiner Phantasie als Lichtpunkte erschienen und dort Ordnung und Maaßhalten verbreiten halfen. Seine, durch die musikalische Formenlehre wenig geschulte Phantasie bedurfte zunächst solcher Experimente, um überhaupt Objecte für die künstlerisch abgerundete Darstellung zu erzeugen. Sie mußte sich, um sich nicht in wesenlosen Nebelgebilden zu verlieren, an die reale Welt anlehnen. Dabei widerstrebt es ihr, diese und ihre Darstellungsobjecte nach ihrer begrifflichen Seite in die Darstellung hinein-

ragen zu lassen. Sie umrankt das ursprüngliche poetische Bild mit einer so reichen Fülle von Arabesken, daß dies meist schließlich ganz verloren geht, daß man immer weniger leicht den eigentlichen Ausgangspunkt erkennen kann; ja daß die Bilder schon die Beziehung zur realen Welt verlieren. Als er dann auf dem Höhepunkt seines Schaffens steht, als er jene Herrschaft über seine Phantasie wie über das Darstellungsmaterial erreicht hat, die ihn unsterbliche Meisterwerke schaffen ließ, bedurfte er jener äußern Hülfsmittel nicht mehr und er beginnt sie selbst in seinen frühern Werken zu verwischen, wie in der noch von ihm revidierten neuen Ausgabe der Davidsbündlertänze*) (Op. 6), in welcher er nicht nur den, dem Titel der ersten Ausgabe hinzugefügten „alten Spruch“:

In all' und jeder Zeit
Verknäpft sich Lust und Leid:
Bleibt fromm in Lust und seid
Beim Leid und Muth bereit

sondern auch die, auf den angegebenen Ursprung bezüglichen, meist humoristischen Ueberschriften und Bezeichnungen der einzelnen Nummern, als von Florestan und Eusebius herrührend, unterdrückte.

In dieser Davidsbündlerschaft concentrierten sich zugleich auch die Streitkräfte, über welche er in seinem, gegen die Philister unternommenen Kampf zu verfügen hatte. Letztere führt er mehrmals in dem sogenannten Großvatertanz:

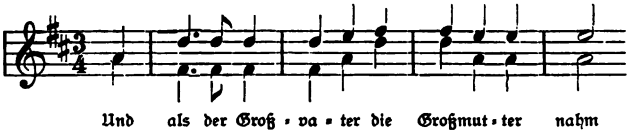

ganz direct selbstthätig ein, und weil dieser Kampf bald mehr, bald weniger ausgeprägt die gesammte Thätigkeit Schumann's jetzt noch beeinflußt, so dürfte schon aus diesem Grunde die von uns gewählte Bezeichnung: oppositionelle Compositionen gerechtfertigt erscheinen, auch wenn Schumann nicht, wie doch thatsächlich erwiesen, mit ihnen

*) Sie entstanden 1837 und erschienen im Februar 1838.

eine so vollständig oppositionelle Stellung gegenüber der Musikpraxis jener Zeit einnahm. Wie früh bewußt er diese gewinnt, ersehen wir aus dem bereits im Jahre 1831 beendeten Op. 2: den Papillons*), von denen einzelne schon in Heidelberg entstanden waren. Schumann selbst giebt uns in einem Briefe an Henriette Voigt (im Sommer 1834) einigen Aufschluß: „Das gäbe," schreibt er, „ja eine Brücke zu den Papillons: denn über dem zerstäubten Leib denken wir gern die Psyche emporflattern. — Manches könnten Sie von mir darüber erfahren, wenn es nicht Jean Paul besser thäte. Haben Sie einmal eine freie Minute, so bitte ich Sie, das letzte Kapitel der Flegeljahre zu lesen, wo Alles schwarz auf weiß steht, bis auf den Riesenstiefel in Fis-moll (beim Schluß der Flegeljahre ist's mir, als würde das Stück allerdings geschlossen, als fiele aber der Vorhang nicht herunter). Ich erwähne noch, daß ich den Text der Musik untergelegt habe, nicht umgekehrt — sonst scheint es mir ein „thöricht Beginnen". Nur der letzte, den der spielende Zufall zur Antwort auf den ersten gestaltete, wurde durch Jean Paul geweckt." Und in einer Anmerkung zu einer Kritik der Papillons in der Wiener musikalischen Zeitung No. 26, 1832, welche in den „meist schäkernd flatterhaft und kokettierend" gehaltenen Papillons nur ein Spiegelbild der Schmetterlingsnatur sah, macht Schumann die Anmerkung: „Die Papillons sollen bei weitem etwas anderes sein." Und dennoch müssen auch wir bekennen, daß sie nicht zu der Bedeutung angewachsen sind, welche ihnen der Jüngling unterlegte. Der reife Schumann würde unter dem Eindrucke jenes großartigen Jean-Paul'schen Bildes, wie es im letzten Kapitel der Flegeljahre aufgerollt wird, ganz andere Tonbilder geschaffen haben, als „diese Tanzmelodien, denen als Text Liebesworte unterzulegen sind."

Die als Op. 3 veröffentlichten Studien für das Pianoforte nach Capricen von Paganini wurden für Schumann insofern von großer Bedeutung, als sie seine technische Fertigkeit in Behandlung des Darstellungsmaterials wesentlich fördern halfen. Er deutet das selbst im

*) Papillons pour le Pianoforte seul. No. 1, 3, 4, 6, 8 entstanden 1829. 2, 5, 7, 9, 10 aber 1831.

Vorwort an: „Auf ſo viele Schwierigkeiten, techniſche wie harmoniſche, der Herausgeber während der Bearbeitung dieſer Capricen auch ſtieß, ſo unterzog er ſich ihr doch mit großer Luſt und Liebe."

Dies Vorwort giebt überhaupt einige ſo bedeutſame Anknüpfungspunkte für die Charakteriſtik der eigenthümlichen Richtung Schumanns in jener Zeit, daß wir gern bei ihm noch etwas verweilen. Zunächſt zeigt es, mit welcher Sorgfalt er die Technik des Claviers ſtudiert. Neben eingehenden Bemerkungen über das Studium und die Vortragsweiſe der einzelnen Capricen giebt er zugleich eine ſehr verſtändige Anleitung über die Vorſtudien; über Fingerübungen, Fingerſatz, Anſchlag und dergl., und hierbei laufen Bemerkungen mit unter, wie ſie feiner und geiſtvoller kaum ein vollendeter Virtuoſe machen könnte. Wol durch Chopin angeregt ſucht er dann weiterhin durch eine eigenthümliche Spielweiſe dem Clavier außergewöhnliche Klangeffecte abzugewinnen, wie in folgenden Uebungen:

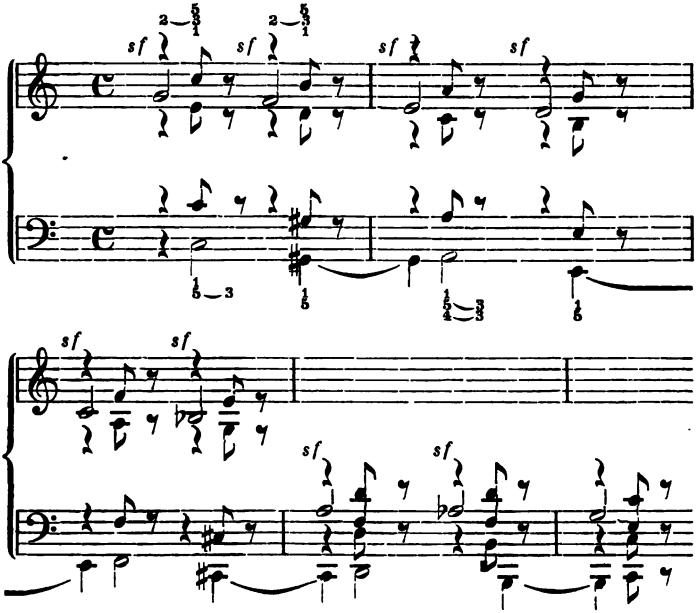

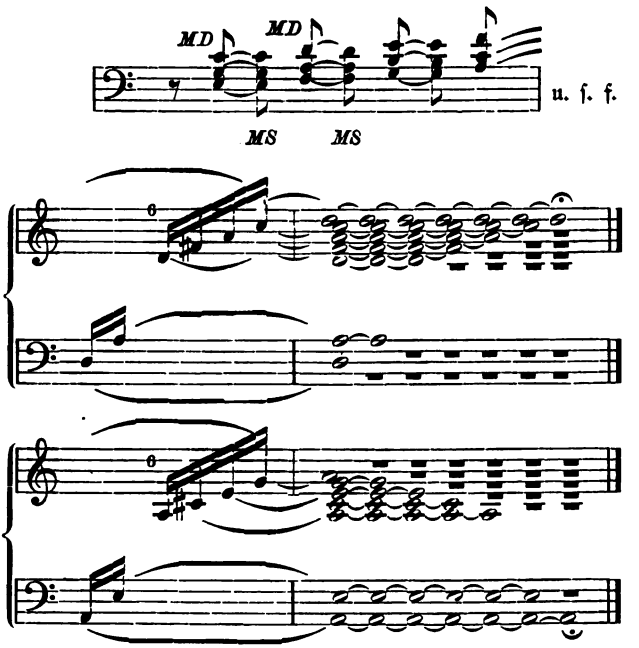

Dabei unterläßt er nicht zu bemerken, daß die beigefügten Beispiele nur auf ähnliche hindeuten sollen. Er räth sogar vorgerückten Spielern an, nur selten Uebungen aus Clavierschulen zu spielen, lieber eigene zu erfinden und etwa als Vorspiele im freien Phantasieren einzuflechten, da dann Alles viel lebendiger und vielseitiger verarbeitet wird. Doch gelten ihm diese Studien nur als nothwendige Vorbedingungen für die Ausführung des Kunstwerks. „Dann, nach Ausscheidung aller äußern Schwierigkeiten, wird die Phantasie sich sicher und spielend bewegen können, ihrem Werke Leben, Licht und Schatten geben, und was an freierer Darstellung noch mangeln sollte, leicht vollenden." Anschließend hieran räth er dann: „Zur Uebung im Capriccio-Styl sind den Clavierspielern, außer den älteren von Müller, die von Felix Mendelssohn, namentlich das (classische) in Fis min. und für das brillante Spiel die wenig bekannten und sehr geistreichen

von J. Pohl zu empfehlen. Auch einige der Bach'schen Fugen im woltemperierten Clavier können zu diesem Zweck mit Nutzen studiert werden, im ersten Heft etwa die im C min., D maj., E min., F maj., G maj. u. a. m." Dieser Hinweis namentlich auf Mendelssohn's classisches Capriccio ist gleichfalls bemerkenswerth, weil es die Grundverschiedenheit des Entwickelungsganges der beiden, sonst so nahe verwandten Meister darlegt. Mendelssohn's ganze Erziehung war früh darauf gerichtet, seiner reichen Innerlichkeit jene harmonische Durchbildung und Abklärung zu geben, auf welcher die vollste formelle Abrundung der künstlerischen Aeußerungen derselben beruht. Seine frühesten künstlerischen Kundgebungen zeigen daher schon eine äußere Formvollendung, die wenig mit dem gebotenen Inhalt im Einklange steht. Die eigene Individualität erscheint noch durch die meisterliche Form so eingeengt, sie ist noch mit Fremdem, durch die Schule ihm Zugeführtem vermischt, daß sie uns wenig erkennbar erscheint. Aber gerade durch diese meisterliche Form imponierte er Schumann, dessen reiche Innerlichkeit, wie wir sahen, sich unter fremden Einfluß stellen mußte, um nur überhaupt die schrankenlose Phantasie zu zügeln und zu formen. Mendelssohn mußte in erneuter Arbeit die formellen Fesseln, in welche die Schule seine Phantasie, seine ganze Innerlichkeit gelegt hatte, lockern und lösen, um diese zum Durchbruch zu bringen; während Schumann in gleich energischer Arbeit nach formeller Festigung rang, welche die Schule bei ihm versäumt hatte. In diesem Sinne erschien ihm jenes Capriccio classisch, weil es formvollendet war.

Ein zweites Heft solcher Bearbeitungen veröffentlichte er im nächsten Jahre unter dem Titel: VI. Etudes de concert pour le Pianoforte als Oeuvre X. Ueber die unterscheidenden Merkmale beider Hefte spricht sich Schumann selbst aus*).

„Eine Opuszahl setzte ich auf obige Etuden, weil der Verleger sagte sie „gingen" deßhalb besser, — ein Grund, dem meine vielen Einwendungen weichen mußten. Im Stillen hielt ich aber das X. (denn ich bin noch nicht bis zur IX. Muse) für das Zeichen der unbekannten

*) Ges. Schriften II, pag. 29.

Größe und die Compoſition, bis auf die Bäſſe, die dichteren deutſchen Mittelſtimmen, überhaupt bis auf die Harmonienfülle und hie und da auf die geſchmeidiger gemachte Form für eine echte Paganiniſche. Iſt es aber löblich, die Gedanken eines Höhern mit Liebe in ſich aufgenommen, verarbeitet und wiederum nach Außen gebracht zu haben, ſo beſitze ich vielleicht darauf Anſpruch. — — Anders aber, als bei der Herausgabe eines frühern Heftes von Studien nach Paganini, wo ich das Original, vielleicht zu deſſen Nachtheil, ziemlich Note um Note copirte und nur harmoniſch ausbaute, machte ich mich diesmal von der Pedanterie einer wörtlich treuen Uebertragung los und möchte, daß die vorliegende den Charakter einer ſelbſtändigen Claviercompoſition gäbe, welche den Violinurſprung vergeſſen laſſe, ohne daß dadurch das Werk an poetiſcher Idee eingebüßt habe. Daß ich, dieſes zu erlangen, namentlich in Hinſicht der Harmonie und Form, vieles anders ſtellen, ganz weglaſſen oder hinzuthun mußte, verſteht ſich eben ſo, wie daß es ſtets mit der Vorſicht geſchah, die ein ſo mächtiger verehrter Geiſt gebietet."

Der Gewinn, der ihm aus der Bearbeitung dieſer Capricen für ſeine eigene Entwickelung erwuchs, iſt nicht hoch genug anzuſchlagen. Die Schwierigkeiten, welche die Harmoniſierung derſelben darbot, waren allerdings nicht gering. Sie forderten eine reiche Harmonieentfaltung, wie ſie in Schumann's geſammter Individualität begründet iſt. Hierbei aber lag die Gefahr nahe, den Charakter der eigenthümlichen Muſikſtücke zu verletzen; die leicht beſchwingten Etüden zu beſchweren und ſie in ihrem oft „launenhaft-eigenthümlichen" Fluge zu hemmen. Schumann's Hauptaufgabe war aber gerade: dieſen Charakter noch beſtimmter auszuprägen; er wollte nicht nur eine bloße Baßbegleitung unterlegen, ſondern die Etüden unter Wahrung ihres urſprünglichſten Weſens für das Clavier übertragen, und ſo wurde er hier ſchon auf jenen polyphonen Clavierſtyl geführt, der ihn zum bedeutendſten der Romantiker machen ſollte. Dieſer polyphone Styl der Inſtrumentalmuſik erfordert nicht, wie derjenige der Vocalmuſik eine beſtimmte Anzahl ſelbſtändiger Stimmen, ſondern nur eine mehr- oder minderſtimmige, freie und durchſichtige Darſtellung des harmoniſchen Materials. Das Orcheſter

in seiner jetzigen Zusammensetzung hat mehrere Instrumente aufgenommen, welche an der polyphonen Führung des Vocalen sich nicht betheiligen können, wie die schwerfälligern Blech- und die tonarmen Schlaginstrumente; sie namentlich erfordern eine andere polyphone Führung als die Singstimmen. Nicht minder wie die eigenthümliche Behandlungsweise wird der verschiedene Klang der einzelnen Instrumente maßgebend für die instrumentale Polyphonie. Auch dem Clavier läßt sich jene vocale Polyphonie schlecht vermitteln; weil sein Ton nicht so weittragend und ausdauernd ist wie der Gesang- oder auch der Orgelton, so ist es nicht leicht, den Gang der einzelnen Stimmen in fortlaufendem Zusammenhange zu verfolgen. Zudem büßt das Instrument bei dieser polyphonen Behandlung meist seinen höchsten Reiz: Spiel- und Klangfülle ein. Die macht- und glanzvollste Behandlung des Claviers ist immer die accordische. Aber um ihr das Materialistische der Wirkung abzustreifen, ist es dann wieder nöthig, diese Accorde entweder in möglichst durchsichtigen, weiten Lagen einzuführen oder sie in leichtes, luftiges Figurenwerk aufzulösen. Wie diese eigenthümliche Behandlung des Claviers, namentlich durch J. S. Bach's entsprechende Claviercompositionen angeregt, die herrschende wurde, wie sie in Haydn, Mozart und Beethoven neue Formen hervortrieb und bei den Meistern des virtuosen Clavierspiels: Clementi, Field, Hummel u. A. sich immer brillanter entwickelte, ist hier nicht weiter nachzuweisen. Daß Schumann sich diesen Bestrebungen energisch anschloß, um diesen polyphonen Clavierstyl in eigener Weise umzugestalten, konnten wir bereits erwähnen. Jene oben angeführten Vorstudien, welche er im Vorwort zu seinem Op. 3 fordert, haben keinen andern Zweck, als die eigenthümliche Polyphonie des Clavierstyls zu erweitern; die Klangfülle des Instruments zu erhöhen, seine Klangeffecte zu vermehren. Die Bearbeitung der Capricen von Paganini gaben ihm Gelegenheit, diesen Clavierstyl zu üben. Mit der ihm eigenthümlichen Energie erfaßt er die oft wunderlichen Gebilde Paganini's in ihrer innersten Wesenheit; er verfolgt sie in ihrer oft überaus launenhaften Gestaltung, um ihnen ihre eigenste Harmonie abzulauschen, und wenn wir auch einen Contrapunkt wie folgenden:

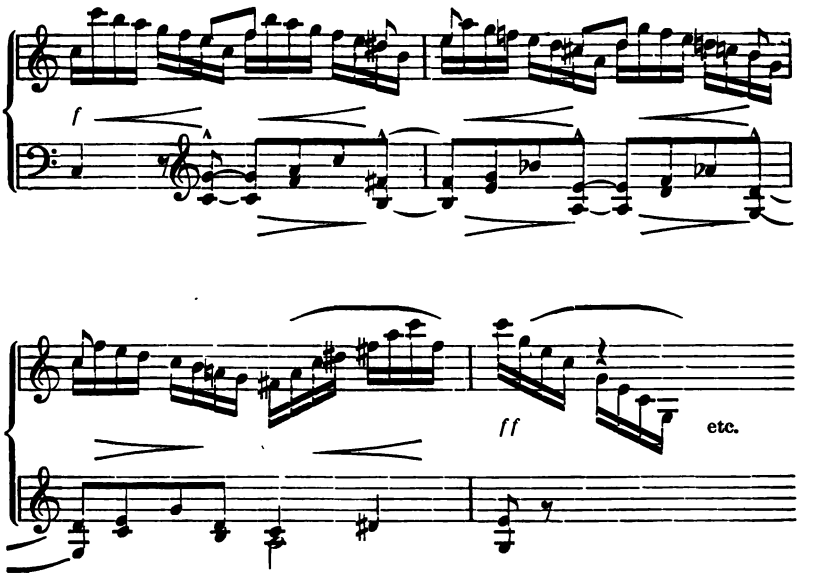

weder für ſonderlich reizvoll noch für muſterhaft und nachahmungswürdig erklären wollen, ſo erſehen wir doch daraus, wie entſchieden Schumann beſtrebt war, ſelbſt accordiſche Gebilde und Maſſen in mehr polyphoner Führung zu verwenden, um jenen Clavierſtyl ſich zu ſchaffen, der für die reizvoll farbenſchimmernde, prächtig phantaſtiſche romantiſche Traumwelt die entſprechenden Darſtellungsmittel gewährte. Schon das nächſte, noch in demſelben Jahre (1832) vollendete Werk Op. 4, Intermezzi per il Pianof., giebt klares Zeugniß dafür, daß ihn die Bearbeitung jener Studien Paganini's techniſch außerordentlich gefördert hatte. Die neue geſuchte Claviertechnik ſcheint ihm jetzt ſchon ſo voll bewußt zu ſein, daß jene Intermezzi vielmehr von ihr, als von einem wirklich treibenden Inhalt beherrſcht erſcheinen. Mit Ausnahme des fünften Intermezzo, das in ſeinem reizenden Anfange

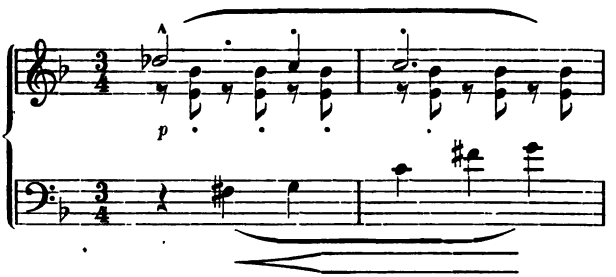

vortrefflich die Weichheit von Schumann's Innerlichkeit, die dann im „Alternativo" in grüblerischer Geschäftigkeit auftritt, charakterisiert, möchten wir dies Werk vielmehr für die fortgesetzten, selbständigen Studien der Claviertechnik erklären, die Schumann dort an Paganini's Etüden begann. Charakteristisch ist auch die bei fünf Intermezzi streng durchgeführte Dreitheiligkeit. Der Mittelsatz — (Alternativo) ist regelmäßig in einer andern Tonart gehalten. Auch hier wird Schumann wie immer von bestimmten Ideen beeinflußt: er bringt einzelne Nummern in Zusammenhang, und No. 2 weist durch die beigefügten Worte: „Meine Ruh' ist hin" direct auf einen solch poetischen Vorwurf. Allein die Herrschaft der Technik ist bei alle dem stärker als die der Idee, und so tritt letztere weniger erkennbar hervor. Daher erscheint auch der Name außerordentlich gerechtfertigt. Es sind eben Zwischenspiele, welche mit der tragischen Entwickelung in nur mehr äußerm Zusammenhange stehen. Fast dasselbe gilt noch von den Impromptus (Op. 5), welche Schumann im Jahre 1833 über ein von Clara Wieck erfundenes Thema*) schrieb und zwar charakteristisch genug vorwiegend über den Baß desselben. Dieser beginnt denn auch als Einleitung das Werk. In den ersten beiden Nummern beherrscht er die ganze Gestaltung; nur in der zweiten tritt die Melodie des Themas, aber eingehüllt und umwoben von Schumann's Gebilden, ein. In der dritten erscheinen beide aufgelöst in leichter accordischer Gestaltung; die vierte Nummer erhebt sich dann wieder über dem ursprünglichen Baß. Auch in der folgenden Nummer beherrscht dieser (im

*) Mit Variationen als Op. 3 gedruckt.

$^6/_8$ Tact doppelt vergrößert) die Gestaltung, und nur einzelne melodische Züge aus dem Thema werden erkennbar. Die folgende Nummer (A-moll) steht in einem mehr nur innern Zusammenhange und führt zu einer andern, welche die Melodie des Themas in entsprechender Umgestaltuug im Baß zeigt. Die beiden nächsten Nummern paraphrasieren und variieren dann diese Nummer VII und leiten zu Nummer X dem Finale über, das die beiden Anfangstacte, die Baßclausel:

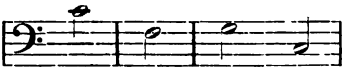

zum Motiv nimmt und das Ganze in glanzvoller Verarbeitung bis zu dem in Octaven eintretenden Anfange führt, an welchen sich dann, gegen den Schluß hin etwas variiert, die zweite Hälfte der Melodie anreiht.

Wer wollte in dieser ganzen Anordnung wie in der speciellen Ausführung verkennen, daß auch hier Schumann von einer ganz bestimmten Idee geleitet wurde? Es ist dies Werk eine Huldigung, die er der Künstlerin darbringt, welche das Thema erfunden hatte, das er hier verarbeitet. Noch scheinen die Herzen sich nicht gefunden zu haben; aber ihrem Genius zollt Schumann bereits die tiefste Verehrung. Von Zwickau aus schreibt er schon (unterm 10. Januar 1833) an Wieck: „Sie haben es zu verantworten, daß Zwickau zum erstenmal in seinem Leben begeistert war. Wenn von ihr (Clara) gesprochen wird, so ist jedes Auge viel sprechender und lebhafter". Diese Huldigung in den Impromptus gilt daher auch nur ihrem Genius, und ist wesentlich von jener verschieden, welche er der Braut und der Gattin in späteren Jahren darbrachte. An die Stelle eines tiefgemüthlichen, seelischen Inhalts, der die späteren derartigen Werke Schumann's entstehen ließ, tritt hier der combinierende Verstand, und Wärme und Innigkeit der Empfindung müssen enthusiastische Begeisterung zu ersetzen versuchen. Schumann zerlegt, wie wir sahen, sein Thema, und in jedem der beiden Theile verkörperte sich ihm unzweifelhaft eine bestimmte Anschauung — in der Melodie vielleicht das liebliche Bild der Künstlerin, denn überall, wo sie erscheint, wird sie mit einem, in blendendem Glanze strahlenden Figurenwerk umgeben; in jenem Baßmotiv die enthusiastische Begeisterung, die er ihrem Genius zollt, und der sich

bald ruhig, bald mächtig glanzvoll darlegt und am Schluß sich vollständig an das gefeierte Bild veräußert. Aber diese ganze Anschauung war doch eine zu äußerliche, und so interessiert uns denn auch dies Werk weit weniger in seiner ideellen, als in seiner formellen Gestaltung. Diese treibt so vollständig aus der neuen Technik heraus, daß wir sie schon ganz klar zu erkennen vermögen. Schumann hat zunächst jetzt entschieden auch in Tonika, Dominant und Unterdominant jene Angelpunkte gewonnen, die für seine auch noch so reiche und mannichfaltige Harmonik immer das formelle Band werden sollten. Die Erkenntniß, welche ihm die Schule wol nur andeutungsweise zugeführt hatte: daß die ganze formelle harmonische Gestaltung eines Kunstwerks nur auf jenem, in der Natur des ganzen Darstellungsmaterials gegebenen Prozeß der Dominantwirkung beruht, wurde ihm durch die Praxis vermittelt, und er hat sie durch sein ganzes weiteres Schaffen nie verleugnet. Er hat jenen natürlichen Formationsprozeß nie verlassen; er war nur unaufhörlich bemüht, die Gesetze desselben immer tiefer zu fassen, um ihn immer wieder neu zu gestalten. Daneben ist er schon ziemlich jener erwähnten Polyphonie Meister geworden, welche sich bei ihm zunächst in weiten Lagen der Accorde darstellt und wodurch er das massige, materielle ihres Klanges mildert. Durch Wechselnoten, Vorhalte und Durchgangstöne sucht er dann ein lebendiges Gewebe von Stimmen zu erzielen, und hier schon wird er dadurch auf jene freie Einführung von Dissonanzen geführt, welche nicht nur ein so charakteristisches Merkmal seiner ganzen Schreibweise, sondern auch ein so beredtes Ausdrucksmittel der ganzen romantischen Innerlichkeit werden sollte. Stellen wie die folgende:

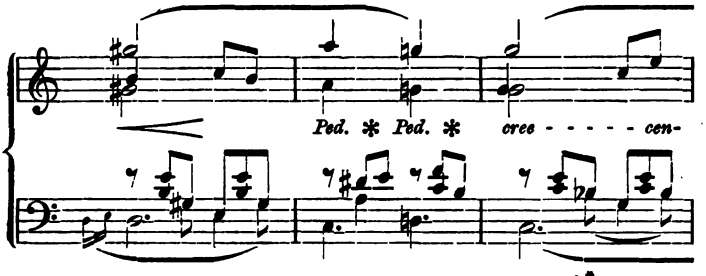

HARVARD UNIVERSITY
EDA KUHN LOEB MUSIC LIBRARY
CAMBRIDGE 38, MASS.

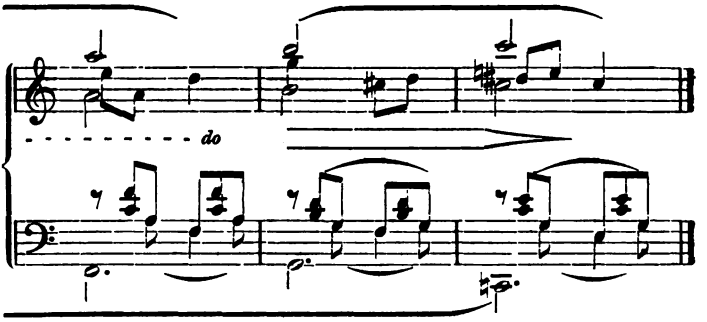

verſtoßen allerdings ſtark gegen die Geſetze der alten Schule. Im Gefühlscodex der neuern Zeit haben ſie ihre Aufnahme gefunden und mit vollem Recht. Die Theorie hat nur über der künſtleriſchen Darſtellung der Form zu wachen; bei der ſpeciellen Geſtaltung derſelben muß ſie das Recht der Individualität anerkennen und gelten laſſen, daß es ſich in rein individuellen Zügen offenbart. Die Rechtfertigung des ganzen oben angedeuteten Zuges wollen wir weiterhin verſuchen.

So hatte Schumann mit dieſem Werke einen bedeutenden Schritt auf der Bahn ſeiner Entwickelung vorwärts gethan. Das was in den bisher erwähnten älteren, wie in den gleichfalls früher entſtandenen, aber ſpäter als Op. 7 und 8 veröffentlichten beiden Werken: Toccata (Op. 7*) und Allegro (Op. 8**) nur unklar und unfertig zur Erſcheinung gelangt, die neue Technik und mit ihr die weſentlichen Grundzüge der Formen der neuen Richtung, hat er mit dieſem Werke vollſtändig gewonnen. Jetzt bedurfte es nur noch einer Durchdringung und Vergeiſtigung derſelben durch einen tiefgemüthlichen, poetiſchen Inhalt. So entſtehen: Der Carnaval (Op. 9, 1834/35), die beiden Sonaten (Op. 11 und 22, 1833—35), die Etudes symphoniques

*) Componiert 1830, umgearbeitet 1833.
**) Componiert 1831.

(Op. 13, 1834), die Phantasie (Op. 17, 1836) und das Concert sans Orchestre (Op. 14, 1835), bei welchen der bedeutsame Inhalt die volle Formgebung wiederum noch vielfach beeinträchtigt und hemmt, bis auch sie vollständig herausgebildet in Op. 6: „Die Davidsbündler", namentlich aber in Op. 12: „Fantasiestücke" (beide im Jahre 1837 beendet), in den „Kinderscenen" Op. 15 (1838), der „Kreisleriana" Op. 16 und den folgenden Werken erscheint. Als Schumann dort in jenem Op. 5 an einem bestimmten Wendepunkte seiner Entwickelung angelangt war, lag nichts näher, als daß er nun auch die ganze Summe seines innern Lebens, so weit es bisjetzt herausgebildet ist, in einem Werke zusammen zu fassen versucht Wie dieses sich ihm in einzelnen phantastisch verklärten Gestalten concentriert, die er in seinem „Carnaval" zu einem farbenschimmernden Bilde vereinigt, konnten wir bereits erwähnen. Auch des Motivs, welches den meisten der einzelnen Scenen zu Grunde liegt, gedachten wir bereits. Das ganze Bild gewinnt in des Meisters Phantasie eine solche Lebendigkeit, daß er, um es zu vervollständigen, auch noch andere Figuren einführt als die erwähnten, außer Pierrot, Pantalon, Colombine und Arlequin, auch noch Chopin, Paganini und unter Chiarina auch Clara, die bisher einen bedeutenden Antheil an seiner Entwickelung genommen hatten, ja er vergißt nicht in den Papillons an Jean Paul zu erinnern, dem er mehr noch als allen diesen bisher verdankt. Um dem Bilde ferner einen möglichst großen Schein wirklichen Lebens zu verleihen, führt uns das Preambule direct in das bunt und mannichfach belebte Treiben des Ballsaals ein, und fehlen nicht die Tänze, wie die weitern damit verbundenen Scenen: Aveu, Reconnaissance, Promenade, fehlt nicht Coquette und Replique, und der „Marsch der Davidsbündler gegen die Philister" mit dem „Großvatertanz" beschließt dann das Ganze.

Was uns an diesem Werk zunächst ganz besonders überrascht, ist die große Treue und Feinheit, mit welcher Schumann das erwähnte Thema gestaltet, um die verschiedenen Situationen und Gestalten präcis zu charakterisieren. Es ist unschwer den plumpen, schwerfälligen Pierrot

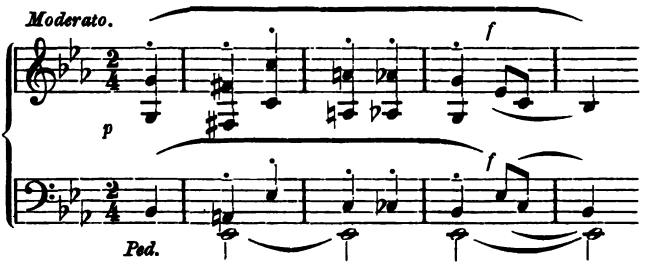

von dem leichtfüßigen Arlequin mit den feinen Capriolen

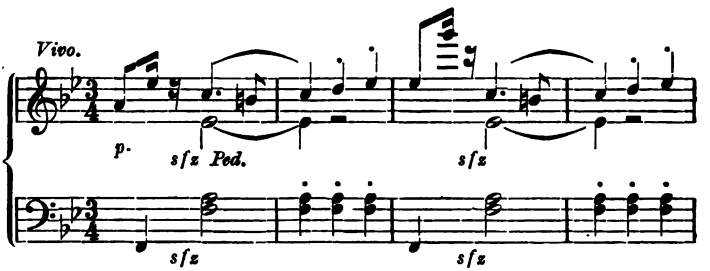

oder von dem leichtfertig und leichtfüßig einhertrippelnden Pärchen Pantalon und Colombine

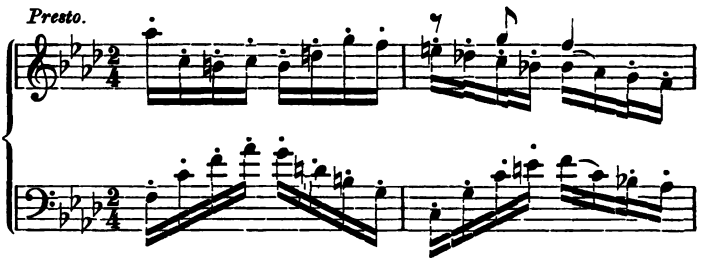

auch ohne die Ueberſchriften zu unterſcheiden. Ueberhaupt hätte es deren kaum bedurft, aus den verſchiedenen Geſtalten und Gruppen den traumumwobenen Euſebius

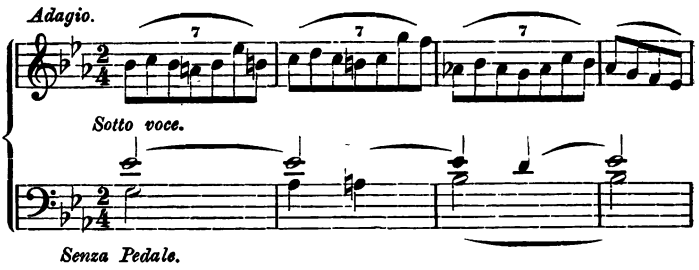

oder den ſtürmiſchen Floreſtan, der mit den „Papillons“ gleich der Pſyche auffliegen möchte:

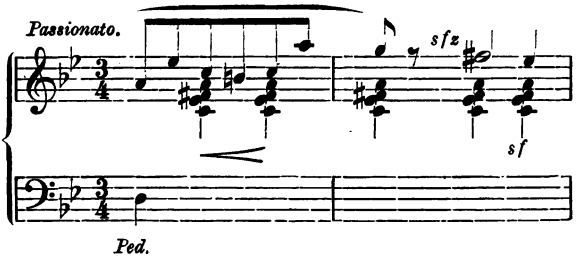

oder die Coquette, die nicht eigentlich in das Bild gehört; deren Erſcheinung nur durch mehrmaliges Auftreten des Hauptmotivs, das aber hier nicht eigentlich verarbeitet iſt, motiviert wird:

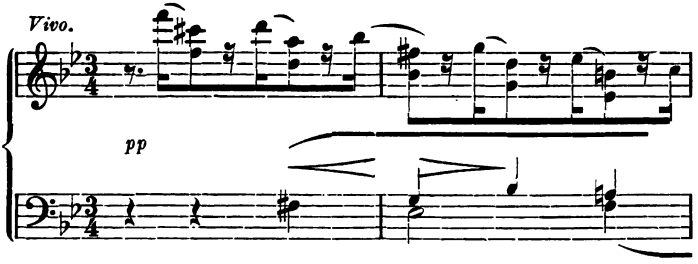

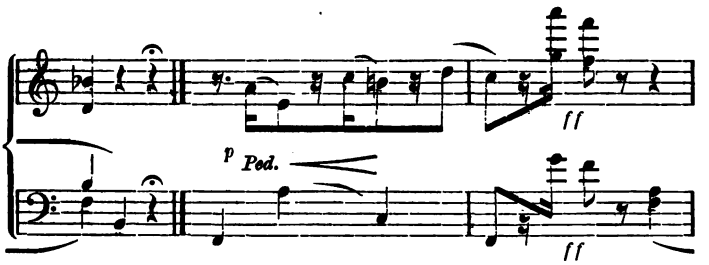

Für sie ist das Thema nur die Maske, unter der sie sich eingeschlichen; nachdem sie in der folgenden Replique beseitigt ist, beherrscht jenes ursprüngliche Motiv wieder die ganze weitere Gestaltung, das ganze bunte Treiben bis zu jenem Marsch, der charakteristisch genug im Dreivierteltact steht. Wir glauben nicht, daß Schumann sich nur von dem Großvatertanz verleiten ließ, für den beim Marsch jetzt allgemein üblichen zweitheiligen, einen dreitheiligen Tact zu substituieren; wir halten es vielmehr für einen glücklichen Zug des ihn hier leitenden Gefühls. Die Signale aus dem sechzehnten Jahrhundert lassen vermuthen, daß auch die Märsche jener Zeit vorwiegend in dreitheiligem Rhythmus gehalten waren, und die Angabe, daß die Landsknechte zum Sturme unter fünf sich regelmäßig wiederholenden Trommelschlägen geführt wurden, läßt wol auch nur auf eine Dreitheiligkeit schließen:

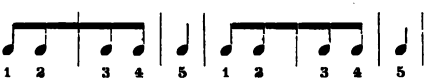

Die auf solche Trommelmärsche gedichteten Sprüchlein bestätigen unsere Annahme*). Die Verarbeitung der so gewonnenen Motive erfolgt, dieser ganzen Anschauung gemäß, natürlich mehr thematisch als organisch entwickelnd. In ihnen sind gewisse Gestalten und Situationen verkörpert, welche in verschiedener Beleuchtung und in ihren verschiedenen Beziehungen zu einander dargestellt und dargelegt werden sollen, sie werden daher mehr an einander gereiht, als entwickelt. Der Componist charakterisiert sein Thema in rastloser Unermüdlichkeit. Er ist uner-

*) Siehe des Verfassers: Lehrbuch der Composition. Bd. II. pag. 296.

schöpflich in harmonischen, melodischen und rhythmischen Wendungen, um aus seinen Motiven jene charakteristischen Gestalten zu formen; aber er ist dann eben genöthigt sie an einander zu reihen. Es werden nicht eigentlich aus der einen Partie neue entwickelt, um jener eine neue Beleuchtung zu geben, sondern sie werden neben einander gestellt, und jenes Motiv bildet nur den verbindenden Faden. Das Ganze erhält somit einen bunten, mehr potpourriähnlichen Charakter; ganz besonders bunt ist der Marsch, der noch um seine specielle Stellung zum Ganzen näher zu kennzeichnen, die innerlich wenig vermittelte Aufnahme mehrerer Partien aus früheren Nummern, aus dem Preambule und der „Pause" erforderte.

Die Fähigkeit einer größern organischen Entwickelung gewann Schumann auch eigentlich erst mit den Phantasiestücken: der „Kreisleriana" und den „Kinderscenen".

Der Mangel einer solchen tritt im Carnaval weniger hervor, weil er durch die eigenthümliche Aufgabe begründet erscheint; empfindlich fühlbar wird er in den beiden Sonaten (Op. 11 und 22). Es war jedenfalls nicht minder eine Verkennung des eigensten Wesens der Sonatenform, wie des eigenthümlichen Inhalts, welchen ihr Schumann entgegenbrachte, daß er sich jetzt schon der Sonate zuwandte. Diese fordert streng organische Entwickelung, deren er noch wenig Herr war. Jene Anschauung seiner Innerlichkeit als Florestan und Eusebius konnte ihm recht wol das Material für eine Reihe nicht nur von Sonaten, sondern von Instrumentalmusik aller Art geben; denn auf ähnlicher Gegensätzlichkeit beruht überhaupt die Idee der Sonate wie der Sinfonie. Aber dann mußte er auch jedesmal die getrennte Anschauung beider zu einem bestimmten Lebenszuge zu vereinen suchen, wie er das in seinen reifen Instrumentalwerken der spätern Zeit thut. Er mußte seine Themen nicht nur unter dem Einfluß jener zwiespältigen Anschauung, sondern zugleich mit dem Bewußtsein der Nothwendigkeit ihrer gegenseitigen Ergänzung erfinden. Wie frei rhapsodisch, ja recitativisch auch immerhin die letzten Sonaten Beethovens sind, dies gestaltende Prinzip, das in der Dominantwirkung hauptsächlich musikalisch Ausdruck findet, ist überall herauszufühlen und demnach auch die

ursprüngliche Idee der Sonatenform. Dies gestaltende Prinzip der Dominantwirkung sollte Schumann erst vollständig bei der Liedcomposition erkennen lernen. Daher erscheinen die Sonaten dieser ersten Periode wiederum in einem üppigen Reichthum von Bildern, aber diese sind äußerlich an einander gereiht und nicht durch die von innen heraus erfolgende Entwickelung vereinigt. Wie bei den Sonaten Schubert's erkennen wir kaum eine innere Nothwendigkeit der Gegenüberstellung der contrastierenden Partien, und wenn diese auch bei Schumann viel schärfer gefaßt sind als bei Schubert, so kommen wir doch eben so wenig hier wie dort zu einer Gesammtstimmung, weil die vermittelnde innere Nothwendigkeit der Gegenüberstellung fehlt. Gleich die Einleitung zur Fis-moll-Sonate ist von berückender Süße mit ihrer liebeathmenden Schwärmerei und Sehnsucht; Eusebius ist nirgend von dem Meister so wahr aufgefaßt worden, wie hier und in dem zweiten Motiv des Allegro vivace; auch die stürmische Leidenschaft Florestans hat wol nie einen beredtern Ausdruck gefunden, als in dem Hauptgedanken desselben Satzes; aber beide ergänzen sich nicht, wie es in der Idee der Sonate begründet ist, in naturgemäßer organischer Entwickelung; es rollt sich das Bild eines heftigen Kampfes jener widerstrebenden Elemente auf, welcher zu keiner Versöhnung, sondern zum Untergange jenes Hauptgedankens führt. Die folgende „Aria" erscheint wiederum als eine Variation des ethischen Inhalts jener Einleitung, welche sie an Innigkeit und Zartheit fast noch übertrifft. Die beiden folgenden Sätze: das Scherzo und Finale dagegen strahlen und schillern wieder in dem bunteſten Bilderreichthum der Phantasie unseres jungen Meisters. In Florestan's Phantasie spielt nun einmal der Tanzsaal eine nicht unwesentliche Rolle; und so mögen auch die lebhaften Bilder, welche er hier bald leicht skizziert, bald farbiger ausmalt, und die er durch das Intermezzo alla burla ma pomposa schon etwas näher bezeichnet, dort ihre Heimath haben. Das kurze Recitativ wie die mit quasi Oboe bezeichnete Stelle deuten dann wol auf ganz bestimmte Erlebnisse hin. Im letzten Satze endlich treten jene gegensätzlichen Seiten der Individualität Schumann's einander noch entschiedener ausgeprägt, aber auch noch unvermittelter gegenüber. Hier ist Bild auf

Bild gehäuft, jedes Einzelne ist von blendender Schönheit und Reife, aber sie sind ganz unvermittelt, wie früher nur äußerlich an einander gereiht. Diese für die ganze Gestaltung der Sonate entscheidenden Mängel werden uns noch klarer heraustreten, wenn wir jene Werke derselben Gattung betrachten, in welchen er alle Mittel der neuen Richtung in größter Vollendung auch dieser Form einfügt. Wie schöpferisch seine Phantasie sich jetzt schon erwies und wie frei gestaltend, wenn sie nicht durch formelle Schranken sich gehemmt fühlte, beweist die Phantasie (Op. 17). Ueber die Entstehung dieses Werkes wird erzählt, daß Schumann den möglichen Ertrag desselben als Beitrag für das in Bonn zu errichtende Beethovendenkmal bestimmt hatte und daß er es deshalb „Obolus" bezeichnen wollte; die einzelnen Musikstücke sollten die Bezeichnung: „Ruinen", „Triumphbogen" und „Sternenkranz" tragen. Der Plan kam in dieser Weise nicht zur Ausführung, und so ließ Schumann auch jene Bezeichnungen fort und setzte an ihre Stelle ein Motto Fr. Schlegel's:

„Durch alle Töne tönet
Im bunten Erdenraum
Ein leiser Ton gezogen
Für den, der heimlich lauschet."

Es ist ein gestaltenreiches Bild, welches Schumann vor uns aufrollt; aber mehr phantasie- als stimmungsvoll. Eine einheitliche organische Entwickelung ist daher hier leichter zu missen, als in jenen Werken in Sonatenform, für welche sie erste Voraussetzung ist.

Fast noch fühlbarer als in den früheren Werken tritt dieser Mangel an einheitlicher Gestaltung in dem ersten Satze der nächsten Sonate Op. 14 (Anfangs als: Concert sans Orchestre, in neuer Auflage als „3ème Grande Sonate" gedruckt) hervor, weil er noch großartiger und gewaltiger concipiert ist als jene Fis-moll-Sonate. Die einzelnen Partien sind weder so süß noch so leidenschaftlich erregt, aber sie sind von männlicherem und energischerem Charakter als dort, und wenn es Schumann gelungen wäre, sie planvoller harmonisch unter sich in Verbindung zu setzen, wenn er die Idee der Sonate fester harmonisch gefügt erfaßt hätte, würde er hier schon den Sonatensatz der neuen

Richtung gefunden haben. Allein die, bei allem Reichthum doch einheitlich harmonische Gestaltung der Form sollte ihm erst durch das Lied vollständig zum Bewußtsein kommen; erst die Liedcomposition sollte ihm die volle Herrschaft über den Gestaltungsprozeß gewähren, aus welchem allein die Orchesterformen hervortreiben. Jetzt vermag er eben nur meist kurzathmige Motive in der erwähnten Weise thematisch zu verarbeiten; wie meisterlich, wie feinsinnig und reizvoll dies geschieht, jene breite Form vermag er nicht damit zu gewinnen. Beim Scherzo wird ihm die rhythmische Anordnung und der feste periodische Bau zum formellen Bande, das seine sauber ausgeführten Bilder zu einheitlichern Gruppen verbindet. Hier ist alles fester in einander gefügt und die rhythmischen Beziehungen, in welche die einzelnen Partien jetzt treten, lassen intimere harmonische leichter vermissen. Dabei weiß Schumann den Rhythmus mannichfach zu gestalten, ohne in die manirierte Weise der Syncopierung zu gerathen. Die nun folgenden: „quasi Variazioni" sind wieder über ein Thema (Andantino) von Clara Wieck gearbeitet, und zwar wol nicht nur als eine, der Künstlerin dargebrachte Huldigung, wie die früheren, sondern als eine Gabe des Herzens, die dort in dem verwandten Herzen ihren Wiederhall finden sollte. Nicht kühle Begeisterung, die wärmste Innigkeit spricht aus ihnen, und sie gehören zum Vollendetsten, was Schumann geschaffen hat. Im Schlußsatz erkennen wir auch nicht mehr Florestan und Eusebius, dieser ist vielmehr unverkennbar von dem Thema der Variationen angeregt und erscheint wie eine Paraphrase der „Schilflieder" von Lenau.

„Gewiß," schreibt Schumann an Dorn (unterm 5. September 1839), „mag von den Kämpfen, die mir Clara gekostet, Manches in meiner Musik enthalten und gewiß auch von ihnen verstanden worden sein, das Concert, die Sonate, die Davidsbündlertänze, die Kreisleriana und die Novelleten hat sie beinahe allein veranlaßt."

Die dritte Sonate endlich (Op. 22 G-moll 1833 begonnen, der letzte Satz 1838 componiert) entspricht der ursprünglichen Idee dieser Form ungleich mehr als die vorhererwähnten. Gleich der erste Satz entwickelt sich weit mehr organisch als in den frühern Sonaten. Die

Hauptmomente der Gesammtstimmung sind in breitern Melodien concentriert, aus deren verschiedener Bearbeitung sich die einzelnen Sätze organisch entwickeln. Dabei ist die Anordnung derselben ganz die der alten Sonate. Vermittelt durch einen mehr harmonisch begründeten Zwischensatz tritt dem, aus einer breiten mehrfach bearbeiteten Melodie entwickelten Hauptsatz in der Tonika, ein Gegensatz in der Obermediant gegenüber, der in der Syncopation das Hauptmerkmal der romantischen Unendlichkeit trägt und in seiner Verarbeitung am meisten die alte Form in neuer Gestaltung zeigt. Auch der weitere Verlauf dieses Satzes entspricht ganz der ursprünglichen Form der Sonate. Von dem neuen Geist, der in dieser alten Form somit lebendig geworden war, spricht endlich auch jene Wunderlichkeit, daß Schumann für diesen Satz das Tempo: so rasch als möglich vorschreibt und dann, gegen den Schluß hin, ein schnelleres und endlich gar ein noch schnelleres Tempo verlangt. Wir vermögen nicht, hierin ein Versehen anzuerkennen; uns erscheint diese Bezeichnung weniger als eine strikte Vorschrift für den Ausführenden, sondern vielmehr als eine Kundgebung dessen, wie Schumann die Ausführung im Geiste anschaute. Noch fühlt sich sein Geist von der Form als solcher beengt; noch erscheint sie ihm wie eine Fessel, deren er sich so bald wie möglich zu entledigen gedenkt, und obgleich er ihre Nothwendigkeit vollkommen erkennt, so drängt es ihn doch immer energischer vorwärts, über sie hinaus, und immer hastiger entwickeln sich die Gedanken. Als er später die Form beherrscht und sich nicht mehr von ihr beengt fühlt, finden wir bei ihm ein schwelgerisches Spiel unter und mit derselben. So mag jene Bezeichnung entstanden sein, und wenn der Ausführende den Intentionen Schumann's folgt, wird er auch die Grenzen der Möglichkeit der schnellen Ausführung noch erweitern können, auch wenn er „so schnell als möglich" begonnen hätte.

Der zweite Satz Andantino zeigt wiederum ganz die alte Form. Ein im Geiste der neuen Richtung erfundener Liedsatz, in welchem schon jenes erschütternde „Ich grolle nicht" embryonisch schlummert, wird ganz in alter Weise variiert; hier begegnen wir auch schon jener wundervoll wirkenden Mischung von zwei- und dreitheiligen Rhythmen:

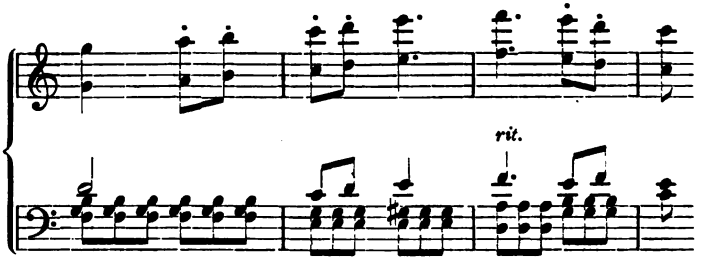

die aus dem Beſtreben hervortreibt, die Feſſeln des Rhythmus zu löſen, ohne das rhythmiſche Ebenmaaß zu ſtören und die außer Chopin namentlich von Schumann mit Vorliebe gepflegt wurde. Auch das „Scherzo" hält ſich ganz innerhalb der Grenzen der alten Form und zum Schlußſatz hat Schumann ſogar, ſo viel wir wiſſen, als erſten derartigen von ihm bekannten Verſuch, eine der älteſten Formen, die Rondoform gewählt. Nach dem Skizzenbuch Schumann's iſt dieſer Satz allerdings auch erſt ſpäter (drei Jahre) für den urſprünglichen Schlußſatz ſubſtituiert worden.

So tritt dieſe Sonate als ein Verſuch, die alten Formen mit dem neuen Geiſte zu durchdringen, ganz bedeutſam aus den übrigen Werken dieſer Periode heraus. Obwol er nicht als mißglückt zu betrachten iſt, gab Schumann doch zunächſt die Weiterverfolgung dieſes Ziels auf. Noch fehlte ihm Manches hierzu, was ihm erſt die Liedcompoſition vermitteln ſollte; vor allem aber waren die neuen Formen der neuen Richtung noch nicht ſo herausgebildet, daß dieſe als feſt begründet erſcheinen konnten, und das galt ihm immer als ſeine nächſte Miſſion.

Dieſem Ziele hatten ihn die Etudes symphoniques (Op. 13, 1834*) wie die „Davidsbündlertänze" (Op. 6, 1837**) ſchon einen bedeutſamen Schritt näher geführt.

Jene Etudes symphoniques ſind Variationen über ein Thema, deſſen Melodie nach Schumann's eigner, der erſten Ausgabe beigefügten

*) Erſchienen im Auguſt 1837 in erſter Ausgabe, in einer neuen Ausgabe 1852, in dritter 1861.

**) Erſchienen 1838.

Angabe, von einem Freunde (wie Waſielewski angiebt, der Vater ſeiner Jugendfreundin — Erneſtine von Fricken) herrührt. In der zweiten 1852 veranſtalteten Ausgabe änderte Schumann auch den Titel weit entſprechender in Etudes en forme de Variations. Wie jene Impromptus intereſſieren ſie uns mehr formell wie ideell; vor jenen haben ſie noch den Vorzug einer leichtern Geſtaltung. Er hatte durch eine Reihe nicht veröffentlichter Variationen über den Sehnſuchtswalzer und das Allegretto aus Beethoven's A-dur-Symphonie ſein techniſches Geſchick ganz weſentlich erweitert. Gleich die erſte Variation giebt uns einen Beleg, um wie viel tiefer er jetzt ſchon in die organiſche Geſtaltung der harmoniſchen Grundlage eines Tonſtücks eingedrungen iſt, als früher. Dieſe Variation iſt thematiſch entwickelt, aber nicht wie früher meiſt, nur in dem Beſtreben eine intereſſante Harmonik zu erzielen, ſondern vielmehr in dem Bewußtſein ihrer organiſchen Entwickelung durch die Dominantwirkung. Tonika, Dominant und Unterdominant und die für die Molltonart entſprechende Ober- und Untermediant ſind die Angelpunkte des Ganzen und die Tonarten, auf welche ſich die Durchführung ſtützt. Aehnliches, wenn auch nicht ſo hervorſtechend, bezeugen die in canoniſcher Weiſe gehaltene dritte, die vierte und die ſiebente Variation, und in allen übrigen beherrſcht jener harmoniſche Formationsprozeß die ganze weitere Geſtaltung ſo, daß ſie trotz des großen Aufwandes von Mitteln und der detaillierten Ausführung dennoch überſichtlich und faßlich geformt ſind. Nur das Finale iſt wieder mehr moſaikartig zuſammengeſetzt, als einheitlich entwickelt. Unſtreitig erſcheint in dieſem Werk die bereits von uns charakteriſierte neue Claviertechnik bis jetzt am meiſten entwickelt. Sie dient der Entfaltung einer bedeutend erweiterten Harmonik, ſo daß die Klangfülle des Inſtruments in ihrem ganzen Glanze zur Erſcheinung gelangt; dabei iſt auch die Spielfülle ſo ſorgfältig berückſichtigt, daß die Wirkung immer durchſichtig lebendig, nie roh materialiſtiſch wird. Bei alle dem erſcheint ſie hier indeß immer noch mehr ihrer ſelbſt willen; erſt in den „Davidsbündlertänzen" wird ſie wieder Träger einer beſtimmten, leichter erfaßbaren Idee.

Ueber die Bedeutung der sogenannten „Davidsbündlerschaft", welche auch dies Werk Schumann's veranlaßte, haben wir uns bereits hinreichend ausgesprochen. Befremdend erscheint auf den ersten Blick, daß Schumann diese Clavierstücke unter dem' Gesammtnamen „Davidsbündlertänze" zusammenfaßt, da doch nicht ein einziges in Tanzform gehalten ist. Allein dieser Name soll nicht die Form, sondern die Idee, aus welcher die Tonstücke heraustreiben, näher bezeichnen. Wir erinnern mit dem Herausgeber der dritten Ausgabe daran, daß man nur jenes „Marches des Davidsbundler contre les Philistins" aus Op. 9 gedenken darf, um die Idee zu verstehen, welche den Davidsbündlertänzen zu Grunde liegt, daß die dort vereinigten Musikstücke „Tänze sind, welche die Davidsbündler mit den Philistern hatten"; daß, setzten wir hinzu, die einzelnen Musikstücke Kundgebungen von Stimmungen sind, die aus dem Conflicte der geheimsten Satzungen des Bundes mit der Welt der Wirklichkeit sich ergeben. Wie bereits erwähnt, trägt jede einzelne Nummer die Bezeichnung, ob von Florestan (F.) oder von Eusebius (E.) oder von beiden ausgehend (F. und E.).

Gleich das erste Stück ist von einem Davidsbündler erzeugt, der dem Componisten allerdings in jener Zeit wol die heißesten Tänze veranlaßte. Aus einem Motto von Clara Wieck (Op. 6 No. 5) formt Schumann ein Musikstück, das uns wie ein wunderbar inniger, im tiefsten Herzen angestimmter Hymnus auf weibliche Anmuth erklingt; Florestan und Eusebius singen ihn gemeinsam, ohne daß einer oder der andere besonders hervortritt und gegen das Ende erlangt er eine harmonische Breite, die auf so engem Rahmen wol nur Schumann zu erreichen vermögend war; harmonische Verbindungen wie nachstehende:

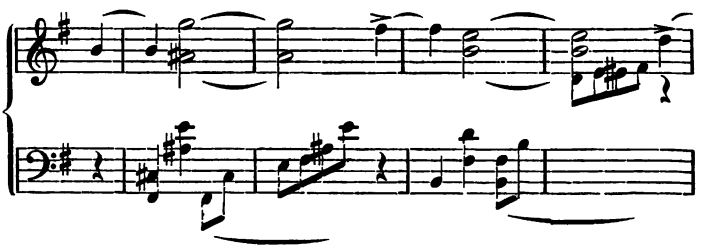

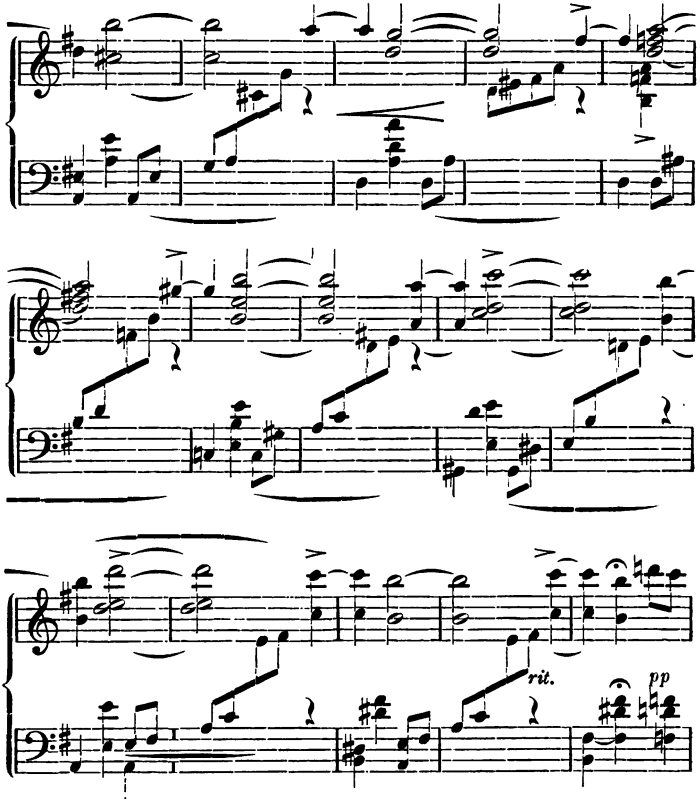

wurden wol von ihm zuerſt verſucht. Wie arg ſie auch gegen die alte Lehre vom reinen Satz verſtoßen, wir halten ſie für durchaus gerechtfertigt. Der neue Styl formiert ſich eben nach andern Geſetzen der objectiven Kunſtgeſtaltung, welche dem Subject für ſeine eigene Entfaltung hinlänglich Raum laſſen. Einzelne Partien, ſo rein ſubjectiver Faſſung, ſind vollauf berechtigt und nothwendig, weil ſie dem Geſammtorganismus meiſterlich eingefügt ſind; ihre Nachahmung freilich erſcheint mehr als gefährlich, weil ſie nothwendig zur Carricatur werden muß.

Die folgende Nummer iſt der Ausdruck der Stimmung, welche jener Hymnus in Euſebius zurückgelaſſen hat. Ihre ſüße Herbigkeit wird durch den Nonenaccord, mit welchem das Stück beginnt und auf den das Motiv gegründet iſt, wie durch die eigenthümliche Polyphonie, in welcher er auftritt, ganz vortrefflich charakteriſirt:

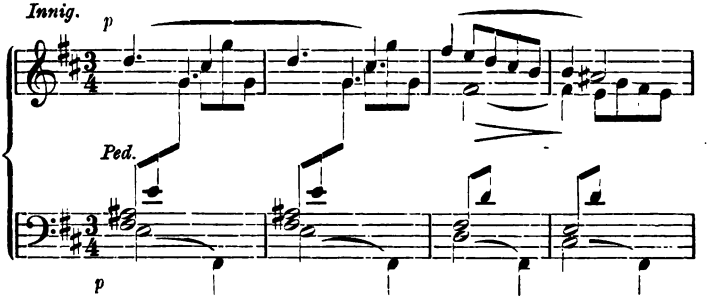

Dieſe Polyphonie iſt wiederum ein beſonderes Merkmal der neuen Technik, welche Schumann ſchuf. Sie erzeugt nicht eigentlich eine beſtimmte Anzahl von Stimmen, ſondern ſie löſt den einzelnen Accord auf in ein durchſichtiges, mannichfach verſchlungenes Tongewebe. Die nächſte Nummer giebt im Gegenſatz zu der vorhergehenden Kunde von der Stimmung, welche bei Floreſtan zurückgeblieben iſt. Sie knüpft wieder an jenes Motiv des erſten Satzes an und die Bezeichnung der erſten Ausgabe („etwas hahnbüchen") giebt hier wieder den Schlüſſel. Ein neues charakteriſtiſches Merkmal für die neue Technik zeigt dieſe Nummer in der eigenthümlichen Behandlung und Einführung eines Orgelpunkts, der mehrmals auf andern Tonſtufen und in andern Tonarten wiederkehrt:

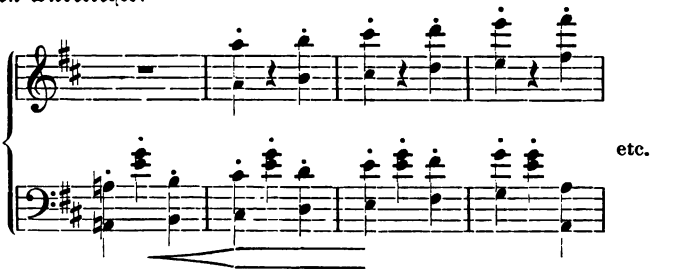

In der nächsten Nummer ſpricht wiederum Floreſtan. Niemals hat wol die Syncopation eine entſprechendere Anwendung gefunden als hier, zur Charakteriſtik der ungeduldigen Haſt, mit welcher Floreſtan die hemmenden Feſſeln ſprengen möchte:

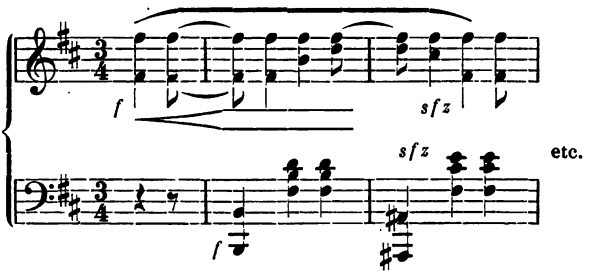

Einer weitern Eigenthümlichkeit Schumann'ſcher Schreibweiſe begegnen wir ferner auch ſchon am Schluß, der hier ſich vorwiegend auf die Quinte ſtützt, den Grundton nur leiſe anklingen läßt:

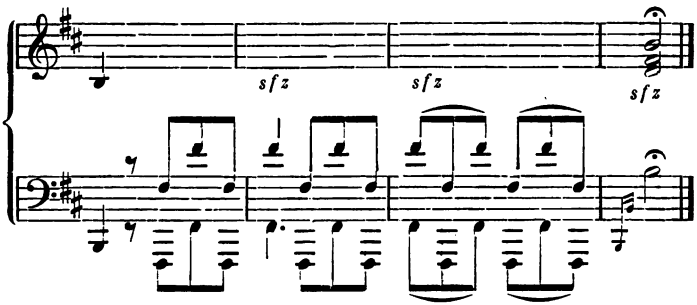

Es iſt dies das vortrefflichſte Ausdrucksmittel für jene romantiſche Unendlichkeit, welche eine weite Perſpective in die unendliche Ferne eröffnet. „Es iſt, als würde das Stück wol geſchloſſen, aber als fiele der Vorhang nicht herunter.“ Wir begegnen ihm bei Schumann noch oft in der mannichfachſten Anwendung.

Süße Bilder ſcheinen dann in der Seele Euſebius' aufzuſteigen; mit der ganzen Innigkeit ſeines Weſens verſenkt er ſich in ſie und dieſe grübleriſch ſchwärmeriſche Stimmung erzeugt die nächſte Nummer

(No. 5), Floreſtan verliert ſich in finſterm Grollen (No. 6), aber in Euſebius tritt die Empfindung immer ſtärker hervor (No. 7). Namentlich dieſe Nummer iſt eine der charakteriſtiſchſten, die Schumann je geſchrieben. Schon erfaßt ſeine Harmonik ein eigenthümlich melodiſcher Zug. Die einzelnen Accorde ſind beſtimmt ausgeprägt, aber ſie werden ſo vorwiegend melodiſch aneinandergefügt, als wäre jeder nur ein Ton; und wo eine beſtimmte Einzelmelodie eingeführt wird, da folgen die untergelegten Accorde dem melodiſchen Zuge ſo eng anſchließend, daß, bei aller harmoniſchen Fülle, doch das Ganze weich und ſüß erklingt.

So ſpinnt der Meiſter den Roman ſeines Herzens in dramatiſcher Lebendigkeit weiter. Wieder tritt Floreſtan auf (No. 8), Euſebius ſcheint ihn begeiſtert zu haben, zu neuem, hoffnungsreichem Thun; aber als er geſchloſſen: „zuckte es ihm ſchmerzlich um die Lippen" (No. 9) und dann tobt eine düſtere Ballade, wol die „von zweien, die nicht zuſammen kommen konnten," ihm durch das Gehirn (No. 10), der dann Euſebius eine weit freundlichere, mit ſeligerm Ende entgegenſetzt (No. 11), dieſe erzeugt dann auch in Floreſtan einen Ausbruch von keckem Humor (No. 12), welchem ſich auch (No. 13) Euſebius anſchließt. In die wilde Luſt, welche beide erfaßt, tönt es wie fernes Brautgeläut:

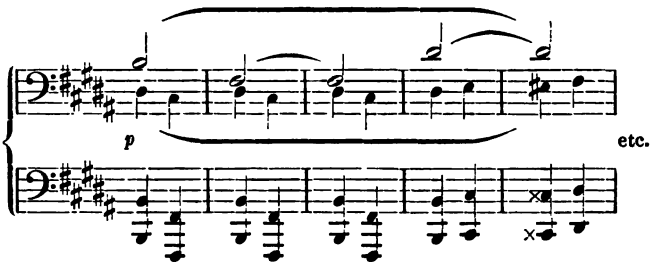

ſie löſt ſich auf in höchſte Seligkeit, die in den folgenden Nummern einen weitern Ausdruck findet. No. 14 iſt ſo die nothwendige Conſequenz von No. 1 und 7 und ſie erzeugt die folgende (No. 15), in welcher Floreſtan und Euſebius wieder vereint erſcheinen, ebenſo wie

in den verbundenen folgenden beiden Nummern (16 und 17). In die letztere klingt dann die zweite hinein, und „zum Ueberfluß meinte Eusebius noch folgendes: (No. 18); dabei sprach aber viel Seligkeit aus seinen Augen." In dieser letzten Nummer ist wieder die wunderbare Harmonie und vor allem jene bereits erwähnte eigenthümliche Einführung eines Orgelpunkts bemerkenswerth. So erscheint das Werk erst als das erste vollendete der neuen Richtung. Was Beethoven durch seine letzten Werke anregte, hat Schumann mit durchgreifendem Erfolge groß und herrlich auszuführen begonnen. Er knüpft dabei nicht an diesen, sondern ganz naturgemäß an den Meister an, welcher der Tonkunst erst die Mittel und Formen für den Ausdruck der isolierten Einzelstimmung bestimmt bezeichnete: Franz Schubert. Die Tiefe und Innigkeit des Gemüths, die üppige Fülle der Empfindungen hatte auch diesen Meister zu der ausgedehntesten Verwendung des Instrumentalen, in welchem der schaffende Geist viel unmittelbarer noch sich zu offenbaren vermag, als im Vocalen, gedrängt. Dabei entwickelte sich manch' ein Zug in seinem Innern, manch ein Bild in seiner Phantasie, für welche das Wort des Dichters kein entsprechendes Ausdrucksmittel mehr ist, und so wurde auch Schubert ganz naturgemäß zur Instrumentalmusik hinübergeführt. Allein hier vermochte er doch nicht jene objective Fassung zu erreichen, welche nothwendige Bedingung für den Instrumentalstyl ist. Im Vocalen wurde ihm das Wort zum formalen Bande, mit dem er seine Phantasie zügelt; instrumental bewegte sich diese fesselos und frei in einem wahrhaft schwelgerischen Spiel reizender Harmonien, Melodien und Rhythmen und berückender Klangwirkungen. Er vermochte deshalb nicht den neuen Instrumentalstyl zu finden, den Schumann fand, weil er seiner Phantasie nicht früh einen concreten Hintergrund gab, um sie an ihm zu concentrieren und zu schulen. Schubert's Instrumentalmusik erscheint überall noch vom Liede beeinflußt. Die instrumentalen Tonstücke Schumann's sind „Phantasiestücke" und stehen erst vollständig auf dem Boden, auf dem das neue instrumentale Kunstwerk erwächst. An einer Erscheinung oder einem bestimmten Vorgange des äußern Lebens entzündet er seine Phantasie; bestimmte Ideen erzeugen in ihr Tonbilder, die nur instrumental

äußere Gestalt gewinnen können. Dazu aber bedurfte er einer im gewissen Sinne neuen, aus der alten sich entwickelnden Technik und diese schuf er sich, wie wir sahen, in unabläßiger Arbeit, die ihm vielleicht dadurch erleichtert wurde, daß er nicht viel zu vergessen und zu verlernen brauchte, was ihm die Schule einst zugeführt hatte.

Von den folgenden Werken der Jahre 1837 und 1838 sind namentlich die „Phantasiestücke“ (Op. 12, 1837) und die „Kinderscenen“ (Op. 15, 1838) und noch die „Kreisleriana“ (Op. 16, 1838) mustergültige und monumentale Werke. Es sind allgemeine Stimmungen, aus denen heraus sie entstanden, und wie viel auch von echt Schumann'schem Sehnen und Träumen hinein verwoben ist, wir bedürfen keines speciellen Commentars und keiner gegebenen Voraussetzungen, um jeden einzelnen Zug nachzuempfinden. Jene erste Nummer des ersten Heftes der Phantasiestücke: „Des Abends“ ist wie aus Abenddämmerung zusammengewoben nach dem Goethe'schen:

Wenn sich lau die Lüfte fällen
Um den gränumschränkten Plan,
Süße Düfte, Nebelhüllen
Senkt die Dämmerung heran;
Lispelt leise süßen Frieden,
Wiegt das Herz in Kindesruh,
Und den Augen dieses Müden
Schließt des Tages Pforte zu.

(Faust II, Erster Act.)

und wie uns die erste des zweiten Heftes mitten in die süßen Schauer der Nacht hineinführt, so zutreffend und selbstredend sind die andern „Aufschwung“, „Grillen“ und „Traumeswirren“ überschriebenen Tonstücke und selbst die mit den Bezeichnungen: „Warum?“ „Fabel“ und „Ende vom Liede“ versehenen lassen wol kaum einen Zweifel über ihre Bedeutung. Jenes „Warum“ ist eine stille Klage über die Unzulänglichkeit aller Erkenntniß, und um den Eindruck der „Fabel“ nachzuempfinden, bedürfen wir keiner bestimmten zur Voraussetzung. In dem letzten Stücke endlich erfahren wir, daß das „Ende vom Liede“, welches mit so „gutem Humor“ begonnen, in sich ruhend resigniert ist.

Nicht minder verständlich sind die „Kinderscenen“. Man hat

dem Meister wiederholt die beigegebenen Ueberschriften, namentlich bei diesem Werk, zum Vorwurf gemacht und mit großem Unrecht. Wir haben nachzuweisen versucht, wie die Instrumentalmusik, wenn sie sich nicht in inhaltslosem Spiel mit Klangeffecten verlieren soll, an bestimmte Objecte sich anlehnen muß, und wir fanden dies namentlich bei Schumann nothwendig, dessen Phantasie wenig formell geschult war. Nur der Unverstand kann es ihm zum Vorwurf machen, daß er uns durch die Ueberschriften Kunde giebt von diesem Gestaltungsprozeß; daß er damit von vornherein einen Einblick gewährt in die geheime Werkstätte seines Schaffens und das Verständniß des Musikstückes dadurch zu erleichtern sucht; eine weitere Bedeutung können natürlich jene Ueberschriften nicht gewinnen.

„Man irrt sich gewiß," sagt er selbst, „wenn man glaubt, die Componisten legten sich Feder und Papier in der elenden Absicht zurecht, dies oder jenes auszudrücken, zu schildern und zu malen. — — Die Hauptsache bleibt, ob die Musik ohne Text und Erläuterung an sich etwas ist, und vorzüglich ob ihr Geist innewohnt." Diese Bedingung erfüllen die erwähnten Musikstücke in seltenem Grade. Wir nannten sie schon früher ein Dankopfer, das er seiner, im elterlichen Hause verlebten frühsten Jugend darbringt. Er träumt sich zurück in jene selige Zeit, in welcher seine Individualität tief wurzelt und mit einer seltenen Unschuld und Treue vermag er sich die Reinheit und ungetrübte Klarheit der Kindesseele vorzustellen. Sie erscheint hier wie ein reiner Spiegel, in welchem sich die verschiedenen Eindrücke der Erzählung „von fremden Ländern und Menschen", der „curiosen Geschichte", das „Glück", der „wichtigen Begebenheit" oder „am Camin" u. s. w. wiederspiegeln. Ueber das Ganze ist eine selige Ruhe ausgebreitet, die bei Schumann, dem ruhe- und rastlosen, leidenschaftlich Erregten doppelt anziehend erscheint. Hier ist alles so glatt, die Dissonanzen sind alle so weich vermittelt, als ob wirklich eine Kindesseele alles unmittelbar ausgeströmt hätte. Und wie anziehend ist wiederum der Schluß, in welchem „der Dichter spricht", oder vielmehr „selbst wieder fromm geworden": zum stillen Gebet seine Lippen bewegt.

Wie anders erscheint der Meister wieder in der „Kreisleriana". Es ist nicht anzunehmen, daß dies Werk directe Beziehung auf das gleichnamige Werk E. T. A. Hoffmanns nimmt. Wie dort der Lebenslauf des phantastischen Kapellmeisters Kreisler mit seinen Leiden und Freuden erzählt wird, so legte Schumann ein Stück seines eigenen Lebens in seinem Werke nieder; es ist demnach rein subjectiver Natur, aber Schumann hat es hier doch noch verstanden, diese Kundgebungen seines Innern in leicht faßlicher Form darzustellen. Die Stimmungen sind nicht, wie wahrscheinlich wieder in den „Novelletten" (Op. 21, 1838)*), auf bestimmte Vorgänge bezogen, sondern sie sind mehr allgemeiner Natur, wie sie im innersten Wesen des romantischen Empfindens begründet sind.

Wie individuell zugespitzt und ausschließlich herb-schumannisch im Ausdruck auch gleich der Anfang in seinem verspäteten, syncopierten Baß erscheint, und wie tief der weitere Verlauf nur in seiner eigenartigen Weise des Gefühlsausdrucks begründet ist, so gewinnt doch in der ganzen Fassung und Ausführung auch dies Tonstück objective Wahrheit. Unter sich schon treten die einzelnen Stimmungen in ein gegensätzliches Verhältniß, so zwar, daß sie einander gegenseitig ergänzen und erläutern, und jede einzelne wird wiederum ideell wie formell erläutert durch Zwischenspiele und Intermezzi, durch Seiten- und Gegensätze. Die einzelnen Stücke zeigen zwar nicht die streng organische Entwickelung der Rondoform — dazu ist ihr ethischer Inhalt zu bunt und farbenreich — aber doch die energische Geschlossenheit derselben.

Das gleiche gilt noch von jenen beiden andern Werken desselben Jahres, der „Arabeske" (Op. 18, 1838) und dem „Blumenstück" (Op. 19, 1839), während wiederum die „Humoreske" (Op. 20, 1839) wie die „Novelletten" (Op. 21) augenscheinlich zu ihrem vollen Verständniß die Bekanntschaft mit Ereignissen erfordern, die

*) No. 3. Intermezzo erschien im Mai 1838 in „Sammlung von Musikstücken alter und neuer Zeit als Zulage zur Neuen Zeitschrift für Musik" (Heft II) mit dem Motto aus Macbeth:

„When shall we three meet, again,
In thunder, lightning, or in rain?"

uns fehlt und doch nur schwer zu ermöglichen ist. Die Humoreske führt uns gleich mitten hinein in die Stimmung, durch einen Accord, der andere zur Voraussetzung hat:

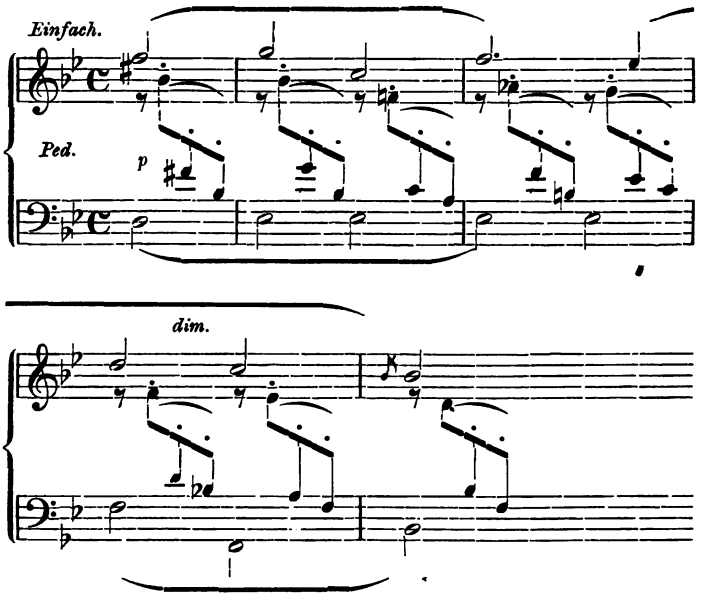

und der weitere Verlauf zeigt uns, daß es eine, immerhin ernste Angelegenheit ist, welche der Meister mit Humor anschaut, mit dem Zauber von Witz und Laune übergießt, um sie im poetischen Lichte erscheinen zu lassen, allein dies alles vermag uns die fehlende Einheit der Form nicht zu ersetzen; nicht die einzelnen vortrefflich ausgeführten Bilder einheitlich zu gruppieren. Zwar versucht Schumann dadurch, daß er auf einzelne Motive immer wieder zurückkommt, einen Zusammenhang herzustellen; aber gerade hierdurch wird der Eindruck des Ganzen noch mehr aphoristisch. Die einzelnen Bilder sind zu reich und weit ausgeführt, als daß ihr innerer Zusammenhang durch ein so äußeres Mittel oder durch die einzelnen Bezeichnungen klar würde. Nicht ganz

daſſelbe gilt für die Novelletten und für den gleichfalls in jene Zeit fallenden: „Faſchingsſchwank aus Wien“ (Op. 26, 1839). Bei dem Faſchingsſchwank ſind die äußern Einflüſſe unſchwer zu erkennen, einzelne Stimmungen ſtellen ſich ſogar in den feſtgefügten Formen der Romanze, des Scherzino und des in Rondoform gehaltenen Finale dar. In den Novelletten ſpricht ſich dann wiederum die Perſönlichkeit des Tondichters in ihrer urſprünglichen Natürlichkeit aus; ſie iſt uns ſchon hinlänglich bekannt und anziehend genug, und hilft denn auch die Einheit vermitteln. Doch kommt auch ſie in jenen Werken, in denen Schumann ſich die Form dienſtbar machte, um ihr einen Inhalt aufzunöthigen, viel treuer und leichter faßbar zur Erſcheinung als hier, wo es gilt Stimmungen auszutönen, die zu ihrem vollen Verſtändniß des Wortes nothwendig bedürfen. So ſteht dies Werk nicht nur ſeiner Opuszahl, ſondern ſo recht ſeinem eigentlichen Inhalt nach an einem wichtigen Scheidepunkt in Schumann's Entwickelung. Eins der nächſten Werke: Op. 24 bringt die erſten Lieder für eine Singſtimme. Wir haben mehrfach Gelegenheit genommen anzudeuten, welch durchgreifenden Einfluß die Pflege des Vocalen auf die Entwickelung Schumann's überhaupt gewann; wie namentlich auch der Inſtrumentalſtyl eine wichtige Umgeſtaltung erleidet. Ehe wir uns zur Betrachtung dieſer neuen Phaſe wenden, machen wir noch auf eine Stelle der Humoreske aufmerkſam, welche wiederum ein neues charakteriſtiſches Merkmal des neuen Clavierſtyls bildet:

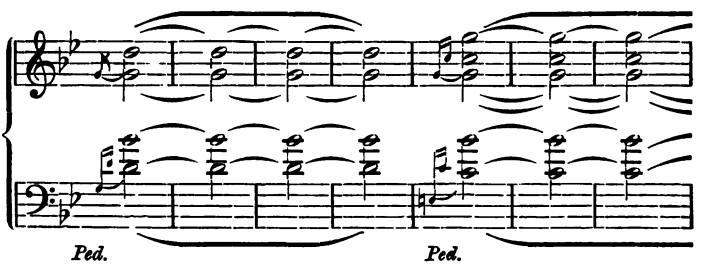

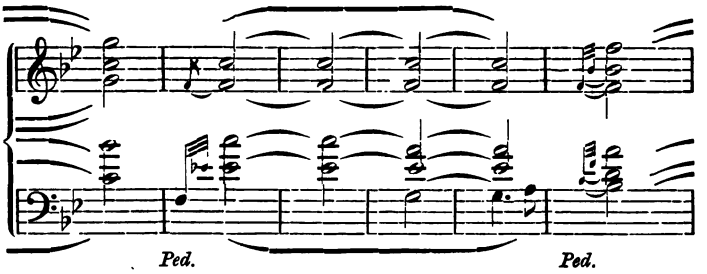

Ueber die Eigenart dieſer Schreibweiſe giebt Schumann ſelbſt in einem Briefe an Moſcheles (vom 22. September 1837) intereſſanten Aufſchluß: „Manches meiner Notirungsweiſe," heißt es dort, „müſſen Sie mir ſchon zu Gute halten. Die drei As über einander wüßte ich wirklich kaum anders zu ſchreiben: denn 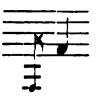 oder 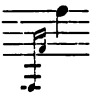 macht eine andere Wirkung; das hohe As ſoll nur leiſe noch nachklingen, und ſo wußte ich nicht anders, als zu ſchreiben." Dieſe eigenthümliche Darſtellungsweiſe entſpringt dem Streben, neue Klangeffecte dem Flügel abzugewinnen, das uns ſchon in dem Vorwort zu den Studien Op. 3 entgegentritt, und das in der ganzen romantiſchen Richtung, welche dem Klangweſen ſo große Sorgfalt zuwendet, von entſcheidender Bedeutung wurde. Schumann hat namentlich bei einzelnen Clavierbegleitungen zu Liedern ganz wundervolle Effecte mit dieſer Schreibweiſe erzielt.

Viertes Kapitel.

Der Brautstand. Die Lieder.

Wie schon erwähnt hat an den letzten bisher besprochenen Werken Schumann's der Kampf um Clara, der mit dem Jahre 1836 beginnt, einen ganz bedeutenden Antheil. Im Januar des gedachten Jahres war das allmälig sehr gelockerte Verhältniß zu Erneſtine vollständig gelöst worden, und nachdem Schumann am 4. Februar auch seine Mutter verloren hatte, fühlte er sich immer mehr zu jener edlen Frauenseele hingezogen, die bereits einen so durchgreifenden und entscheidenden Einfluß auf seine ganze innere Entwickelung gewonnen hatte. Es ist hinlänglich bekannt, wie die beiden Herzen sich bald fanden um sich unzertrennlich zu verbinden; nicht minder welch' hartnäckigen Widerstand der Vater der Braut einer Vereinigung entgegensetzte. Das Jahr vergieng unter Sorgen und Schmerzen, und gegen das Ende desselben hatten sich die Aussichten so verschlimmert, daß Schumann an seine Schwägerin Thereſe in einer Nachschrift zum Briefe vom 15. November die Aeußerung thut: „C. liebt mich noch so warm wie sonst; doch habe ich völlig resigniert.“ In freundlicherem Licht erschien ihm die Zukunft schon wieder im nächsten Jahre, und im September desselben Jahres hielt er bei dem Vater,

Friedrich Wieck, um die Hand der Geliebten an, die ihm dieser indeß verweigerte, „weil", wie Schumann seiner Schwägerin Thereſe (unterm 15. December 1837) ſchreibt: „der Alte Clara noch nicht aus den Händen geben will, an der er zu ſehr hängt. Und dann", ſetzt er hinzu, „hat er auch wol einiges Recht, wenn er meint, wir müßten erſt noch mehr verdienen, um anſtändig zu leben."

Dieſer letztere Geſichtspunkt, von welchem aus alles Schaffen und Wirken doch auch betrachtet werden muß, ſcheint ihm überhaupt erſt jetzt und namentlich durch die Weigerung Wieck's, in eine Verbindung mit Clara zu willigen, eröffnet und näher gelegt worden zu ſein. Er hatte bisher nur im Dienſte der hohen Kunſt und jener Ideen, welche die leitenden ſeines Lebens geworden waren, gewirkt und geſchafft, nicht nur unbekümmert um materielle Erfolge, ſondern ſogar nicht ohne bedeutende pecuniäre Opfer. Jetzt trat der ganze Ernſt des Lebens an ihn heran. Es galt, durch eine erhöhte Wirkſamkeit und durch eine veränderte Anſchauung derſelben, das nunmehr höchſte Ziel, die Vereinigung mit dem geliebten Weibe zu erreichen und Schumann fand ſich hierzu ſofort bereit. Er begann mit Eifer jenen Plan zu verfolgen, welcher ſchon 1836 in ihm aufgeſtiegen war, nach Wien überzuſiedeln, um dort in der größeren Stadt einen erweiterten Wirkungskreis zu finden, als ihm Leipzig bot. Was ihm Leipzig nach dieſer Seite gewähren konnte, darüber hatte er wol bisher wenig gedacht. Der rege künſtleriſche Verkehr, den er ſelbſt durch Begründung der „Neuen Zeitſchrift für Muſik" hatte fördern helfen, und der durch die im September 1835 erfolgte Ueberſiedelung Felix Mendelsſohn-Bartholdy's nach Leipzig einen ganz neuen ungeahnten Aufſchwung gewann, war bisher wol die einzige Anforderung, die er für ſeine eigene Stellung an das öffentliche Leben in Leipzig gemacht hatte. Den perſönlichen Verkehr mit Mendelsſohn und mit jenen hervorragenden Künſtlern, die ſich bald um dieſen großen Meiſter des neunzehnten Jahrhunderts ſammelten, wie Ignaz Moſcheles oder Ferdinand David, ebenſo wie mit jenen, welche nur vorübergehend in Leipzig verkehrten, wie Friedrich Chopin, Ludwig Berger, Franz Liszt, Ferdinand Hiller u. A. nutzte er nur für ſeine innere Entwickelung, und

es ist charakteristisch genug, daß, als es galt mehr für die äußere Existenz bedacht zu sein, er sofort an eine vollständige Veränderung seiner äußern Verhältnisse dachte. Aus Wien schreibt er (unterm 10. October 1838): „Kann ich nicht hier bleiben, so ist mein fester Entschluß, ich gehe nach Paris oder London. Nach Leipzig komme ich nicht zurück.“ Doch schon wenige Wochen darauf hatte ihn das Wiener Leben etwas ernüchtert. „Glaubst Du, Thereſe,“ heißt es in einem andern Briefe (vom 18. December 1836), „hinge es von mir ab, morgen gienge ich nach Leipzig zurück. Leipzig ist gar kein so kleiner Ort, als ich gedacht. Hier klatschen und kleinstädtern sie trotz Zwickau.“ Freilich leitete ihn bei der projectierten Uebersiedelung nach Wien auch der Gedanke: daß „die Zeitschrift dadurch großartiger, einflußreicher werden, eine Vermittelung zwischen dem Norden und Süden herstellen könne.“

Auf den ersten Blick muß es allerdings befremden, daß Schumann, der, wie wir sahen, bis jetzt schon einige vortreffliche Werke geschrieben hatte, an den Verlegern, die in Leipzig so zahlreich vertreten sind wie nirgend anderswo, nicht energischere Unterstützung fand. Allein sie urtheilen und bezahlen nur nach dem Erfolg, und dieser war bei Schumann jener Zeit allerdings noch äußerst gering. Die Kritik war, wie zu allen Zeiten auch damals, nur bemüht, in neuen Phrasen die Vortrefflichkeit der alten Meister zu verkünden und daneben das ihr nahe liegende Mittelgut zu protegieren; dem Publikum aber war das, was Schumann zu bieten hatte, meist noch unverständlich und ungenießbar, und so finden wir es ganz natürlich, daß er in einem Briefe an Moscheles (vom 8. März 1836) schreibt: „Die Verleger wollen nichts von mir wissen.“

Nachdem der Plan der Uebersiedelung nach Wien mit Johann Fischhof, dem verdienten nunmehr auch (1837 am 28. Juni) dahingeschiedenen Professor am Wiener Conservatoir, an welchem Schumann einen der treusten Freunde gewonnen hatte, reiflich und ernstlich in einem lebhaften Briefwechsel erwogen worden war, reiste Schumann im September 1838 nach Wien ab, in der Hoffnung, vom 1. Januar 1839 an die Zeitschrift dort erscheinen zu lassen. Doch stellten sich

diesem Unternehmen zu große Hindernisse in den Weg; Schumann kehrte im April 1839 nach Leipzig zurück ohne andere Erfolge, als für seine innere Entwickelung. Das ganze Leben und Treiben in Wien hatte ihm, wie er selbst erzählt, erst den ganzen Franz Schubert erschlossen.

Eine besondere Bedeutung erhielt dieser Aufenthalt Schumann's in Wien noch dadurch, daß er bei dem damals noch lebenden Bruder Schubert's eine Reihe unbekannter Manuscripte fand, für deren Veröffentlichung er Sorge trug. Darunter befand sich die große Symphonie in C-dur, welche Schumann sofort an Mendelssohn sandte, unter dessen Leitung sie am 12. December 1839 im Gewandhause aufgeführt wurde.

Nach seiner Rückkehr begann er ernstlich und eifrig sich häuslich einzurichten; zugleich erwarb er die philosophische Doctorwürde*), und weil vom Vater seiner Clara die Einwilligung zur ehelichen Verbindung nicht zu erreichen war, so blieb ihm schließlich nichts weiter übrig, als einen gerichtlichen Consens zu erwirken, kraft dessen das Paar am 12. September 1840 in der Kirche zu Schönefeld, einem

*) „Nun noch eine vertrauliche Bitte; ich wüßte mich damit an keinen Kundigeren und Wohlgesinnteren zu wenden als an Sie," schreibt er unterm 31. Januar 1840 an Professor Keferstein in Jena. „Geben Sie mir aber, mein verehrtester Freund, das Versprechen, daß Sie keinem Dritten davon sagen. Sie wissen vielleicht, daß Klara meine Verlobte ist; Klara's bedeutende Stellung als Künstlerin hat mich nun oft über meine geringe nachdenklich gemacht und weiß ich auch, wie sie schlicht ist, wie sie in mir nur den Musiker und Menschen liebt, so glaub' ich doch auch, würde sie es erfreuen, wenn ich etwas für eine höhere bürgerliche Stellung im staatsbürgerlichen Sinne thäte. Erlauben Sie mir nun die Frage: ist es schwer in Jena Doctor zu werden? Müßte ich ein Examen bestehen, und welches? An wen wendet man sich deshalb? Mein Wirkungskreis als Redacteur eines 7 Jahre nun bestehenden angesehenen Blattes, mein Standpunkt als Componist, und wie ich hier und da ein redliches Streben verfolge, sollte mir das nicht behülflich sein, jene Würde zu erlangen? Sagen Sie mir darüber Ihre aufrichtigste Ansicht, und erfüllen Sie mir meine Bitte, gegen Jedermann darüber vor der Hand zu schweigen." — Keferstein nahm sich der Sache an und schon unterm 29. Februar 1840 konnte Schumann an jenen schreiben: „So wäre denn alles zu meiner Freude. Das Elogium ist so ehrenvoll, daß ich wol Ihnen einen Theil meines Dankes dafür schulde. Es hat mich und meine Freunde auf das Innigste erfreut. Das erste war wie natürlich, daß ein Exemplar nach dem Norden geschickt wurde, zu einem Mädchen, das wie ein Kind noch ist und springen wird vor Lust, eine Doctorbraut zu sein."

Dorfe in der Nähe Leipzigs, durch Prieſterhand verbunden wurde. Ein neues reiches Liebeleben gieng nun für Schumann an, das eine Reihe der vortrefflichſten Werke in ihm erzeugte, die in ganz folgerichtiger Entwickelung auf jene des mühe- und drangſalvollen Brautſtandes fußen.

Wir wieſen bereits mehrfach auf den Einfluß, den dieſer auf ſeine Clavierwerke gewann, hin und zeigten, wie in den zuletzt betrachteten die Gewalt der Empfindung nach jener unzweifelhaften Deutlichkeit des Ausdrucks ringt, welchen das Inſtrumentale nicht zu gewähren vermag, die zu erreichen es gezwungen iſt, das Wort mit hinzu zu nehmen. So entſtanden denn im Jahre 1840 eine Reihe von Liedern, welche nicht nur den Meiſter populär machen, ſondern ihm eine ganz neue Stellung innerhalb der Kunſtentwickelung begründen ſollten.

Es bedarf wol kaum der Erwähnung, daß Schumann die Liedcompoſition anders und tiefer auffaßte, wie die Mehrzahl der beliebten Liedercomponiſten, die eben nur paſſende, zur Noth die Grundſtimmung berückſichtigende Melodien zu Liedertexten erfinden. Wie einſt das Volk in ſeinem Schaffensdrange, wollte auch er wiederum nur austönen, was ihn Herbes und Süßes bewegte, und wie alle großen Liedermeiſter verſuchte auch er im Liede das in Tönen nachzubilden, was der Dichter im Text in ihm angeregt hatte. Er verſuchte die Stimmung noch tiefer zu erfaſſen, um ſie auch in ihren feineren Zügen, für welche die Sprache keine Ausdrucksmittel hat, künſtleriſch geſtaltet zur Erſcheinung zu bringen.

Wir haben am andern Orte*) nachzuweiſen verſucht, wie die typiſche Form im Volksliede des fünfzehnten Jahrhunderts feſtgeſtellt wird und wie ihr dann die Künſtler durch eine freiere und reichere Ausgeſtaltung derſelben eine höhere perſönliche Wahrheit zu geben trachten. Wir wieſen nach, wie durch Goethe ein neuer Liederfrühling hervorgezaubert wurde, der ſeinen erwärmenden und befruchtenden Einfluß auch ſofort auf die Tonkunſt ausübte. Zwei Meiſter namentlich verſuchten die muſikaliſche Wiedergeburt des Goethe'-

*) Geſchichte des deutſchen Liedes. Berlin, J. Guttentag (D. Collin) 1874.

schen Liedes: Johann Friedrich Reichardt (1751—1814) und Carl Friedrich Zelter (1758—1832) aber nur mehr äußerlich, indem sie dem Liede kaum weniger als seine eigene Sprachmelodie ablauschten. Eine etwas ausgeführtere, dem eigentlichen Erfassen der Liedstimmung schon näher kommende Behandlung derselben versuchten dann zwei andere Berliner Künstler: Ludwig Berger (1777—1839) und Bernhard Klein (1794—1832), doch auch sie vermochten nicht die erschöpfende musikalische Darstellung des Goethe'schen Liedes zu erlangen. Diese erreichten erst jene beiden großen Meister: Beethoven und Mozart, aber nur, indem sie die ursprüngliche Liedform instrumental und vocal erweiterten, zur mehr dramatisch angelegten Scene. Sie vermochten die lyrische Stimmung wol in ihren einzelnen Zügen darzustellen, aber indem sie dieselbe in den weitesten Dimensionen anschauen, verlieren sie die Prägnanz des lyrischen Ausdrucks. Das Lied erfordert vielmehr, daß die lyrische Stimmung auf ihre Pointen zurückgeführt, zu möglichst gedrängtem, schlagendem Ausdruck kommt. Nur indem sie diese Anforderungen erfüllten, wurden Goethe und Heine die größten lyrischen Dichter, und Schubert, Mendelssohn und Schumann die größten Liedercomponisten.

Schubert geht zunächst wieder zurück auf jene ursprüngliche, knappe Liedform. Das Charakteristische dieser Form, die strophische Abtheilung und die durch den Reim bedingte Gliederung beherrscht auch die musikalische Darstellung. Die Architektonik des Liedes, welche im Text durch den gleichmäßigen Rhythmus und durch den Reim nur angedeutet werden kann, wird durch die Musik erst vollendet. Indem Schubert dann diese so gewonnene knappe Form mit dem ganzen Reichthum des scenisch erweiterten Liedes ausstattet, gewinnt er den tiefsten und erschöpfendsten Ausdruck desselben, aber in präciser, in der echt lyrischen Liedform. Er wagt an diesem formellen Bande die weitesten Modulationen immer nur in dem Streben, durch eine reichere Ausstattung der ursprünglichen Form treuern und tiefern Ausdruck zu geben. Auch nach dieser Seite knüpft Schumann direct an Schubert an. Wie dieser sich dem größten Dichter der alten Lyrik — Goethe — zunächst anschloß, so Schumann dem größten der neuen: Heinrich Heine, und in

dieſer Stellung zu ihren Dichtern iſt zugleich ein tiefgreifender Unterſchied beider ſo eng verwandten Künſtlernaturen begründet.

Schon Schubert ſollte eine Eigenthümlichkeit der Heine'ſchen Lyrik darſtellen in dem mehr recitierten Liede. Heine's erſtes Auftreten erfolgte erſt kurz vor dem Tode Franz Schubert's, und ſo war es dieſem nur vergönnt, mit wenigen Liedern dem neueſten Liederfrühling, der auch für die muſikaliſche Darſtellung mit dieſem Dichter beginnt, Plan und Ziel beſtimmt vorzuzeichnen. Es ſind dies die, im „Schwanengeſang" veröffentlichten Lieder von Heinrich Heine.

Heine's Lyrik iſt noch pointenreicher, als die Goethe'ſche. Sie faßt die Stimmung noch präciſer, in noch kleinerem Rahmen zuſammen, das Wort wird daher bei ihm von noch größerer Wichtigkeit als bei Goethe und natürlich auch bedeutſamer für den Tondichter. Mit größerer Treue noch als in allen früheren Liedern geht ihm denn auch Schubert nach, und ſo bildet ſich der mehr recitierende Liedſtyl, wie ihn, zwar ſehr weich melodiſch abgerundet ſchon: „Am Meer", vollſtändig ausgeprägt aber „Die Stadt" und namentlich „Der Doppelgänger" zeigen. Die Stimmung muſikaliſch einheitlich zuſammen zu faſſen, fällt dann der Clavierbegleitung anheim. Wie das Wort ſich jeder weitern Ausführung enthält und nur die Hauptmomente andeutungsweiſe heraushebt, ſo bezeichnet auch der Geſang nur die einzelnen Farbenpunkte, die dann die Clavierbegleitung einheitlich zuſammenfaßt. Die ganze Tragik der Grundſtimmung kommt darin zu ergreifendem Ausdruck. Allein dieſe Tragik iſt doch nur die eine Seite der Heine'ſchen Lyrik, die andere bleibt von dieſem Liedſtyl unberührt. Erſt Schumann erfaßte den ganzen Heine, indem er ſich wie dieſer über die Wogen ſeines Gefühls ſtellt, ſie beherrſcht und ſich von ihrer Macht befreit, und dadurch jenen Standpunkt gewinnt, den die Romantiker einſeitig genug den ironiſchen nennen.

Heinrich Heine bezeichnet nicht nur die Vollendung, ſondern die Auflöſung der Romantik. Dieſe hatte ſich längſt ins Phantaſtiſche verloren. Mit ſubjectiver Willkür erbaute ſie ſich eine eigene Welt, die in ihrem directen Widerſpruch mit der realen Welt nur aus verſchwommenen Nebelbildern zuſammengeſetzt war. Die Romantiker

hatten die ganze äußere Welt für eitel erklärt und zu einem Spiel des souveränen „Ich" gemacht; Heine zog die letzte Consequenz, indem er das Ich selbst für eitel erklärte. Den ganzen erborgten Apparat der Romantik: Feen und Nixen, Gespenster und marmorblasse Leichen, Todtenhemd und Sarg beschwört er noch einmal herauf, um sie dann unerbittlich über Bord zu werfen. Die Saiten seines Herzens erklingen deshalb in Accorden und Melodien so voll und so reich, wie vor ihm nur bei Goethe; aber sie erklingen meist erschütternder nur deshalb, weil sie selten so rein gestimmt sind, wie bei jenem. In Schubert nun wird nur jene tiefsinnige, weihevolle Liebesandacht der Heine'schen Lyrik lebendig, nicht auch ihre skeptische Verwüstung. Schubert nimmt Heine gegenüber noch ganz den keuschen Standpunkt ein, wie Goethe und Wilhelm Müller gegenüber. Er vertieft sich in die Heine'sche Lyrik noch ganz mit demselben Ernst, wie in die Goethe'sche und die größere Kürze und Prägnanz jener veranlaßt ihn nur, die Form noch mehr gefestigt zusammen zu halten und innerhalb derselben dem Wortausdruck mit größerer Sorgfalt nachzugehen. Schubert steht zu sehr unter der Herrschaft seines eigenen überflutenden Innern, als daß er jenen sogenannten ironischen Standpunkt gewinnen konnte. Schumann's ganzer Bildungsgang führte ihn direct darauf hin. Dieser ist ganz durch die Romantik bedingt. Wir finden ihn viele Jahre ausschließlich mit Clavierwerken beschäftigt und ernstlich bemüht, bestimmte Tonbilder zu entwerfen und auszuführen. Er versucht sich selbst in objectiver Gestaltung anzuschauen und reconstruiert in seiner Phantasie mit Hülfe des Gedankens Bilder und Gestalten, um sie dann erst seinem Empfinden zu vermitteln.

Diese Weise der Production entspricht aber der der Romantiker vollständig, und so konnte es Schumann auch nicht schwer werden Heine gegenüber den richtigen Standpunkt zu gewinnen. Von Schubert eignet er sich zunächst jenen recitierenden Liedstyl an, bildet ihn aber zugleich so energisch weiter, daß sich diese Lieder von allen übrigen wesentlich unterscheiden. Er führt ihn damit weit über Schubert hinaus. Bei diesem ist die Clavierbegleitung nothwendig, um die strophische Liedform herauszubilden; Schumann dagegen stuft die Accente melodisch

ab, daß die einzelne Strophe nicht sowol durch bestimmten melodischen Zug, als vielmehr durch die melodisch abgestuften Accente nach den Reimschlüssen hindrängt. Der fest an's Wort sich anschließende recitativische Liedstyl gelangt dadurch zu der ungleich künstlerischen Darstellung der Liedform auch durch die Singstimme.

Es gilt dies noch weniger von dem ersten Cyclus Heine'scher Lieder, die Robert Schumann als: „Liederkreis von Heinrich Heine (Op. 24, 1840) veröffentlichte und ebenso von denen, welche der folgende, der Braut gewidmete Cyclus: „Myrthen" (Op. 25, 1840), enthält. Die Lieder des ersten Cyclus: „Morgens steh' ich auf und frage", „Es treibt mich hin", Ich wandelte unter den Bäumen", „Lieb' Liebchen, leg's Händchen", „Schöne Wiege meiner Leiden", „Warte, warte, wilder Schiffsmann", „Berg und Burgen schau'n herunter", „Anfangs wollt' ich fast verzagen" und „Mit Myrthen und Rosen" sprechen das allerdings meist schon fieberhaft erregte Gefühl noch mit dem ganzen magischen Zauber der Sprache seines tiefbewegten Herzens aus, ohne all' und jeden Nebengedanken. Sie boten daher wenig Veranlassung zu einer, von jener Weise Schubert's wesentlich abweichenden Behandlung, und Schumann hat auch einzelne, wie: „Schöne Wiege meiner Leiden", oder „Mit Myrthen und Rosen" viel inniger und weicher gehalten als selbst Schubert seine mehrfach erwähnten Lieder Heine's. Weniger noch bieten die, in der nächsten Sammlung (Op. 25) veröffentlichten Lieder des genannten Dichters formell oder ideell etwas Abweichendes. Die Lieder: „Die Lotosblume ängstigt", „Was will die einsame Thräne" und „Du bist wie eine Blume" sind mit all' der tiefen, weihevollen Andacht gesungen, deren bisher nur Schubert fähig war, und sie gehören in ihrer berückenden Wahrheit und Weichheit der Stimmung zu dem Vollendetsten, was im Liedfache je geleistet worden ist. Mit wie feinen, die Stimmungen in ihre feinsten Züge zerlegenden Details der Meister auch einzelne, wie: „Schöne Wiege meiner Leiden" und „Mit Myrthen und Rosen" ausstattet, wie wenig er auch selbst auf Wortmalerei bedacht ist, so verliert er doch darüber niemals die Gesammtstimmung aus dem

Auge, weil er so vollständig von ihr ergriffen ist, daß sie gegen die einzelnen Züge nie zurücktritt.

Den neuen, jenen ironischen Standpunkt, von welchem aus er auch die tragische Gewalt der Stimmung erfaßt, gewann Schumann erst mit dem Liedercyclus von Heine (Op. 48 comp. 1840 erschien 1844) „Dichterliebe". Der Cyclus ist Frau Schröder-Devrient gewidmet, ein sehr beachtenswerther Umstand für jeden, der weiß, wie unübertroffen diese berühmte Sängerin im Vortrage des mehr recitierenden Gesanges war.

Das melodische Gefüge der Lieder dieser Sammlung erst entspricht ganz der Weise, die wir bereits zu charakterisieren versuchten. Jedes einzelne bietet eine so sorgfältige Deklamation, wie sie wol noch nie, weder vor noch nach Schumann versucht worden ist, und sie ist nicht recitativisch ausgeführt, wie vorherrschend noch bei Schubert, sondern in einem durchaus gefestigten strophischen Versgebäude. Die einzelnen Accente sind so fein abgestuft, daß sie sich zwar nicht zu melodischem Schwunge erheben, aber doch in ihrer Gegenwirkung zu festen Formen zusammenfügen. Eine andere Behandlung lassen die Worte kaum zu. Sie deuten den ganzen Reichthum der Empfindung nur ganz oberflächlich an, ohne ihn auch weiter auszuführen. Diese Ausführung nimmt naturgemäß und erfolgreich die Clavierbegleitung. Man hat dem Meister vielfach diese Behandlung zum Vorwurf gemacht, und doch ist sie für das Heine'sche Lied die einzig richtige. Die Lieder Heinrich Heine's beginnen meist so mitten aus der Stimmung heraustreibend, daß ein ausgeführtes Vorspiel nothwendig wird, um die Voraussetzungen, welche der Dichter verschweigt, zum Mindesten anzudeuten, oder, daß es, wie in den Liedern: „Im wunderschönen Monat Mai", „Ich will meine Seele tauchen", „Das ist ein Flöten und Geigen" und „Am leuchtenden Sommermorgen" um auch hier dem Poeten zu folgen, nothwendig wird mit Accorden zu beginnen, die, weil sie in dem ursprünglichen Harmonisationsproceß keine Accordreihe beginnen, sondern zu ihrer Voraussetzung andere haben, uns ebenfalls mitten hinein in die Stimmung versetzen.

Ferner eröffnet der Dichter in der Schlußpointe meist so weite

Perſpectiven, daß der Tondichter, der dem Poeten vollſtändig nachzuempfinden trachtet, zu weit ausgeführten Nachſpielen gedrängt wird. Solche Lieder ſind in dem angegebenen Cyclus: „Ich will meine Seele tauchen", „Im Rhein, im heiligen Strom", „Und wüßten's die Blumen, die kleinen", „Das iſt ein Flöten und Geigen", „Hör' ich ein Liedchen klingen", „Ein Jüngling liebt ein Mädchen", „Am leuchtenden Sommermorgen", „Aus alten Mährchen winkt es" und „Die alten böſen Lieder", und in dieſen Nachſpielen ganz beſonders, mehr noch als in den Vorſpielen entfaltet Schumann eine ſolche Meiſterſchaft des Ausdrucks, er verſenkt ſich ſo liebevoll hingebend in die Intentionen des Dichters, daß dieſe uns dadurch erſt lebendig gegenwärtig werden. Das iſt nun allerdings eine inſtrumentale Vertiefung des lyriſchen Ausdrucks, aber ſie iſt doch anderer Art und von anderen Vorausſetzungen ausgehend als bei Beethoven in deſſen Liederkreis: „An die ferne Geliebte" oder in Op. 75: „Sechs Lieder von Goethe". Auch dieſer Meiſter beobachtet hier das ſtrophiſche Versgefüge, wenn er auch wenig thut, um es muſikaliſch bedeutſamer und feiner herauszubilden. Er erfindet ſeine Melodien zu dieſen Liedern weniger unter der Herrſchaft jener Sprachmelodie oder der Empfindung, aus welcher ſie entſpringt, als vielmehr des Gedankens, der dem Ganzen zu Grunde liegt, und dann erweitert er das Lied nur inſtrumental. Die Melodie der erſten Strophe wird für alle übrigen beibehalten, aber die Clavierbegleitung wird bei der Wiederholung, und zwar meiſt nur nach inſtrumentalem Bedürfniß, variiert. Der eigentliche Liedſatz iſt hier ebenſo inſtrumental verarbeitet, wie der Hauptgedanke im Adagio der Sonate und Symphonie. In der erſten Strophe faßt Beethoven den ideellen Gehalt des ganzen Liedes in einen muſikaliſchen Gedanken zuſammen, und mit ſchwelgeriſcher Luſt an dem Reichthum ſeiner inſtrumentalen Mittel vertieft er ſich in dieſen und giebt ihm mit jeder neuen Strophe inſtrumental eine neue Deutung, wie in dem Liede: „Kennſt du das Land?" oder „Was zieht mir das Herz ſo, was zieht mich hinaus?" Hier wird das Inſtrumentale das wirkſamſte Mittel für die Darſtellung der lyriſchen Stimmung. Allein es

steht nur in der ersten Strophe noch in einem richtigen Verhältniß zum Vocalen; in den andern gewinnt es eine Ausdehnung, daß der Gesang vollständig überwuchert und nicht selten die Wirkung desselben abgeschwächt wird. Beethoven sucht hier für einen bereits vocal gewonnenen und vollständig ausgesprochenen Gefühlsinhalt einen immer reicher ausgestatteten instrumentalen Ausdruck. Ganz anders verhält es sich mit der instrumentalen Erweiterung bei Schumann. Das Heine'sche Lied ist vocal gar nicht vollständig zu erschöpfen, und so sucht Schumann das vocal nur angedeutete instrumental selbständig auszuführen. Die Clavierbegleitung erlangt allerdings gegen die Singstimme ein Uebergewicht, welches sie bei Schubert nicht hat. Während sich bei ihm eine selbständig herausgebildete Melodie mit einer möglichst selbständig geführten Clavierbegleitung zu gemeinsamem Ausdruck verbinden, ist das Vocale in den genannten Liedern Schumann's gewissermaßen nur das Gerippe, dem erst die Clavierbegleitung Leben einzuhauchen vermag. In der Regel wird allerdings die höchste Liedgestaltung in jener Weise Schubert's erreicht; allein diese Heine'schen Lieder machten in ihrer Ausnahmestellung die veränderte Weise Schumann's nothwendig. Dabei wird das Vocale hier noch nicht durch die reiche instrumentale Ausführung überwuchert, sondern nur bedeutsamer hervorgehoben. Da es zu einem festen Versgefüge zusammengefaßt ist, so tritt es der Begleitung gegenüber, die in durchsichtiges Figurenwerk aufgelöst wird, durchaus plastisch heraus. Ist dies Versgefüge weniger gedrängt herausgebildet, wie in dem erschütternden Liede: „Ich grolle nicht", giebt auch die Begleitung ihre Sonderstellung auf und unterstützt die, zu ergreifender Gewalt herausgebildeten Accente durch eine gewaltige Harmonik. In allen übrigen Liedern gelangt sie zu einer großen Selbständigkeit; in einzelnen, wie in dem: „Das ist ein Flöten und Geigen" derartig, daß sie auch losgetrennt vom Gesange selbstredend ist, und wir meinen mit vollem Recht. Auch die weichste und innigste Melodie, wenn überhaupt eine solche zu den Worten zu finden war, würde nimmer das, was sich hinter ihnen verbirgt, haben wiedergeben können. Daher singt Schumann seine Melodie in der angegebenen Weise, und die Clavierbegleitung übernimmt die Darstellung des Bildes

vom Hochzeitsreigen, das in der Phantasie des Dichters lebendig wurde und das Gedicht erzeugte.

Wie hier die musikalische Wiedergeburt der Heinrich Heine'schen Lyrik, so versuchte er auch die anderer Dichterindividualitäten, wie Justinus Kerner, Friedrich Rückert, Joseph Freiherr von Eichendorff, Adalbert von Chamisso, Emanuel Geibel, Robert Reinick, Lord Byron, Robert Burns und sogar Wolfgang von Goethe.

Obwol Justinus Kerner dem Genius Schumann's vielleicht das meiste Verwandte entgegenbringt — der tiefe Schmerzenszug wie die unendliche Sehnsucht nach dem Ueberirdischen in den Liedern Kerner's sind Schumann so nahe verwandt, daß er für beide den treffendsten musikalischen Ausdruck fand — so vermochte dieser doch in ihm keinen eigenen Liedstyl zu erzeugen, weil die Individualität des Dichters selbst nach diesen Seiten nicht entschieden genug ausgeprägt ist. Naturfrische, lebenswahre Empfindung in echt volksthümliche Formen gegossen, wechselt bei ihm mit nebelhafter, magischer Verschwommenheit, an den erborgten, mit romantischem Raffinement zugerichteten Apparat veräußert, und von beiden wird auch Schumann so festgehalten, daß er nirgends über sie hinaus zur Vermittelung kommen konnte. Auch bei ihm steht in den Liedern der „Liederreihe" (Op. 35 comp. 1840), volksthümlich Wahrempfundenes neben romantischem Raffinement, und wie er der gesammten Dichterpersönlichkeit keine bestimmte Physiognomie verleihen konnte, so brachte er es selbst in den einzelnen Liedern nur in No. 4 „Erstes Grün" und No. 9 „Stille Liebe" zu einem wirklich einheitlichen Stimmungsbildchen; das bekannte Wanderlied: „Wohlauf noch getrunken" ist ungleich frischer erfunden als ausgeführt.

Weniger günstiger nur gestaltet sich sein Verhältniß zu Friedrich Rückert. In die bunte Farbenpracht, in welcher dieses Dichters Muse strahlt, in die Masse von Formen und Tönen, in welcher sie sich kund thut, vermochte er nur durch die Meisterschaft, mit welcher er Sprache und Verskunst beherrschte, einen gewissen einheitlichen Zug zu bringen, dieser aber genierte Schumann augenscheinlich. Nur wo ihm, wie bei

Heine, in dem knappſten Rahmen ein bedeutender Inhalt dargeboten wird, vermag er auch das ſprachliche Versgefüge ſicher und feſt auszuprägen; hinter Rückert's Verskunſt aber verbirgt ſich nicht ſelten der Mangel an Inhalt und warmem Gefühl. So vermochte auch Schumann dieſem Dichter gegenüber keinen präcis ausgeprägten Standpunkt zu gewinnen. Er ſingt einzelne, wie das in Op. 25 veröffentlichte: „Du, meine Seele, du, mein Herz" mit der ganzen Weiche und Süße und dem großen Reichthum ſeiner eigenen Innerlichkeit und auch mehrere Lieder jenes Cyclus aus dem „Liebesfrühling", welche er in Gemeinſchaft mit ſeiner Gattin (als Op. 37 comp. 1840) herausgab, ſind tief empfunden und fein ausgeführt, wie gleich das erſte: „Der Himmel hat eine Thräne geweint"; allein der Wortreichthum und die Breite und Behaglichkeit, die den Dichter wenig über eine anmuthige und beſchauliche Reflexion hinauskommen laſſen, hindern meiſt den melodiſchen Schwung und die rhythmiſche Feſtigung derartig, daß uns die Stimmung faſt durchweg nur forciert und ſtoßweiſe in einzelnen Zügen vermittelt wird. Jedenfalls entſpricht die einfachere Weiſe, in welcher Clara ihre Aufgabe auffaßte, den Texten mehr als jene interpretierende Schumann's. Von ihr ſind die beiden anmuthigen Lieder: „Liebſt du um Schönheit" (No. 4) und „Warum willſt du and're fragen" (No. 11), in denen ſie die Grundſtimmung in einfach ſinniger und entſprechender Weiſe geſtaltet. Da, wo ſie den Text tiefer zu faſſen verſucht, wie in dem Liede: „Er iſt gekommen" (No. 2) verliert ſie ſich gleichfalls in Ungeheuerlichkeit.

Erſt zu Joſeph Freiherr von Eichendorff tritt Schumann wieder in ein beſtimmtes Verhältniß. Die einſeitige Richtung dieſes Dichters, der aus der ſeligen Verſchollenheit der romantiſchen Welt heraus ſeine Lieder improviſiert, mußte auf unſern Meiſter eine ganz beſondere Anziehungskraft ausüben, weniger weil ſie ihm nahe verwandt war, als weil ſie ſeiner Phantaſie einen reichen Stoff zu muſikaliſcher Verarbeitung zuführte. In den Liedern Eichendorff's kommt nie ein beſtimmtes Gefühl unmittelbar zur Geltung, ſondern er veräußert es an den ganzen Apparat der neuen Romantik. Waldesluft und Waldeinſamkeit, rauſchende Wipfel und die heimliche Pracht

der Myrthenbäume, die phantaſtiſche Nacht und die funkelnden Sterne wie der wunderſame Märchenklang, der Wald und Flur erfüllt, werden ihm zu Trägern ſeiner Empfindung; für dieſe hat Schumann einen wahrhaft luxuriöſen Reichthum von Farben und Tönen. Er läßt ſich ſo gern durch dieſe poetiſche Zauberwelt anregen und in ſeinem Beſtreben, das urſprüngliche Bild mit den reichſten Arabesken zu umranken, es in der Phantaſie vollſtändig aufzulöſen, wird er der rechte muſikaliſche Interpret der Lieder jener romantiſchen Verſchollenheit. Die Clavierbegleitung wird jetzt faſt noch reicher bedacht, als in den Liedern Heine's. Sie löſt die harmoniſche Grundlage, die an ſich ſchon aus weichern, weniger diſſonierenden Accorden zuſammengeſetzt iſt, in viel klangvoller ausgeweitetes Figurenwerk auf, oder ſtellt ſie in mehr rhythmiſch belebter Weiſe mit feinſinniger Verwendung der Syncope dar und leitet namentlich hierdurch die Einführung ſogenannter harmoniefreier Töne ein, welche die Stimmen zu einem beſtrickenden Gewebe verflechten. Gerade durch dieſe eigenthümliche Führung, die er häufig dadurch bewerkſtelligt, daß er zwei Accorde ganz folgerichtig vermittelt, und zugleich eine, dieſer Vermittelung fremde Stimme beigiebt, welche die Modulation nach anderer Seite wendet, erreicht er wunderbare entſprechende Wirkung, wie im Nachſpiele zu „Schöne Wiege meiner Leiden", in dem die einfachſte Harmoniefolge:

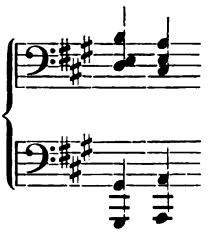

in dieſer Weiſe umgeſtaltet, zu einer der ſeltſamſten und genialſten harmoniſchen Combinationen wird:

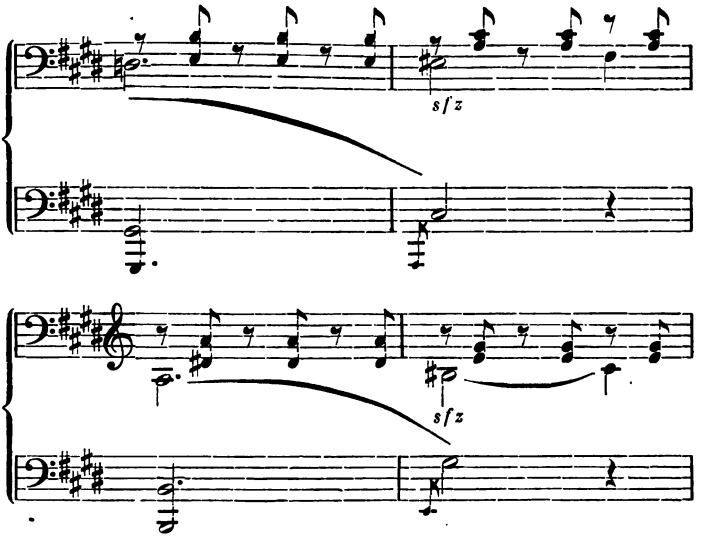

Natürlich erfährt die Melodie über dieſem Streben, inſtrumental glänzend auszuführen, manche Vernachläſſigung. Sie nimmt zwar etwas von dem weichen Klange der Clavierbegleitung an, und wird dadurch inniger, als die der meiſten Heine'ſchen Lieder, allein der Mangel eines beſtimmten Gefühlsobjects im Text erſchwert die energiſche Herausbildung des Versgebäudes und die Melodie verliert ſtellenweis ſich ſelbſt in ein irres Umhertappen, dem kaum noch die Declamation als Leiter dient. Nur in vier Liedern des „Liederkreis" von Joſeph Freiherr von Eichendorff (Op. 39 comp. 1840) „Dein Bildniß wunderſelig", „Es räth und weiß es doch keiner", „Ueber'm Garten durch die Lüfte", ganz beſonders aber „Ich kann wol manchmal ſingen", das den ſchönſten Liedern Schubert's an die Seite zu ſetzen iſt, wird die Liedform auch in der Melodie beſtimmt ausgeprägt. In einigen andern, wie: „Es war als hätte der Himmel", „Ich hör' die Bächlein rauſchen", „Es zog eine Hochzeit den Berg entlang" faßt der Meiſter wie Schubert im „Leiermann" die Stimmung in eine beſtimmte Geſangsphraſe

zusammen, so daß eine oder zwei Verszeilen gewissermaßen eine Strophe bilden, und diese Weise ist der Eichendorff'schen Lyrik durchaus entsprechend; die Clavierbegleitung vermag ihrem eigensten Zuge vollständig erschöpfend ungehindert zu folgen und das Vocale kommt, wenn auch beschränkt, zu seinem Recht. In den andern, namentlich in dem Liede „Schöne Fremde" bildet der Gesang nur gewissermaßen die nothdürftig erklärende Unterschrift zu dem Bilde mit seinen einzelnen Zügen, welches die Clavierbegleitung ausführt.

Erst in dem folgenden Cyclus: „Frauenliebe und Leben" (Op. 42) hat unser Meister wieder rein menschliches Empfinden in Liedern auszutönen, und alle Factoren des musikalischen Ausdrucks Melodie, Harmonie und Rhythmus gewinnen jetzt wieder gleiche Bedeutung. Der Dichter Adalbert von Chamisso versetzt sich zwar in eine ihm ursprünglich fremde Welt, allein er thut dies mit all' der liebenswürdigen Innigkeit und Zartheit seines Naturells, und so dichtet er mitten heraus aus dem Bereiche ihres Gefühlslebens. Dieser Standpunkt entspricht dem des Tondichters vollständig. Vor Schumann fanden sich schon Meister, wie Carl Löwe, angeregt, diesen Liedercyclus zu componieren; doch erst dem jüngsten Liedersänger war es vorbehalten, ihn vollständig erschöpfend musikalisch wieder zu dichten. Sein Empfinden war so keusch und innig wie das eines reinen Frauenherzens, und die Tonsprache war ihm jetzt so geläufig geworden, daß er auch die Plastik der Formgebung wieder gewinnt.

Schumann hat nur die ersten acht Lieder componiert, und wir billigen es vollständig, daß er das neunte ausschloß, weil es wol in den Rahmen noch paßt, aber in seinem mehr lehrhaften Ton wenig musikalische Momente darbietet. Er faßt den Liedercyclus wie Beethoven seinen „Liederkreis an die ferne Geliebte" als ein Ganzes, ohne die einzelnen Lieder, wie dieser, auch äußerlich in Zusammenhang zu bringen. Nur am Schluß läßt er als Nachspiel noch einmal den ersten Gesang instrumental erklingen und wir meinen, mit größerer Nothwendigkeit als Beethoven, der in das letzte Lied seines Cyclus die Melodie des ersten mit aufnimmt. Nachdem dem Frauenherzen „der letzte Schmerz gethan" und es sich „in sein Inneres still zurückzieht",

das „sein verlornes Glück und seine Welt" nun einschließt, war es eine feinsinnige Idee, ganz unseres Meisters würdig, uns einen Blick in dies Herz zu eröffnen, indem er in der Clavierbegleitung noch einmal jene erste Weise des beginnenden Glücks ausklingen läßt. Viel feiner noch ist aber die psychologische Entwickelung des Ganzen, durch welche die einzelnen Lieder unter sich verbunden sind. Hauptträger der Stimmung wird wieder die Singstimme, als das befähigste Organ, des Herzens Lust und Sehnen unmittelbar auszutönen; Strophe und Versbau finden auch in der Melodie ihre musikalische Darstellung und zwar nicht nur durch die feine Abstufung der declamatorischen Accente, sondern in wirklich melodischer Gliederung. Selbst in den beiden Nummern, in welchen der Gesang in treuem Anschluß an Situation und Stimmung mehr declamatorisch wird (No. 6 und 8), ist der melodische Zug noch so stark, daß er mit innerer Nothwendigkeit und großer Energie nach den Reimschlüssen drängt, und so das strophische Gebäude auch musikalisch darstellen hilft. Die Begleitung erlangt ferner hier nirgends ein Uebergewicht, wie noch häufig in den frühern Liedern Schumann's, und auch der äußern Situationsmalerei begegnen wir nur einmal in dem lieblichen Brautliede: „Helft mir ihr Schwestern freundlich mich schmücken", in welchem das Nachspiel den Anfang der Melodie zu einem Hochzeitsmarsch umgestaltet wiederholt. Im Uebrigen folgt die Clavierbegleitung nur dem tief innerlichen Zuge der einzelnen Lieder, und zwar mit jener keuschen Zurückhaltung, die ihr innerstes Wesen nie ganz herauskehrt. Sie namentlich führt jetzt Schumann auf jene harmoniefreien Töne, die wir bereits erwähnten und zu der Auflösung selbst der Grundharmonie in melodischem Fluß, der wir in gleichem Maaße nur bei Schubert begegnen. Gar zu leicht erscheint ihm der Ausdruck noch zu brutal, oder doch wenigstens zu unverholen; so muß hier und da ein dunkleres Licht aufgesetzt werden, und dies geschieht meist durch einen jener fremden Töne. Jene eigenthümlich weite Lage für den Accord und der Schluß auf dem $\frac{6}{4}$ Accord kommen jetzt häufig zur Anwendung. Zu einer Auflösung der Accorde in durchsichtiges Figurenwerk gab eigentlich nur das Wiegenlied No. 7 Veranlassung:

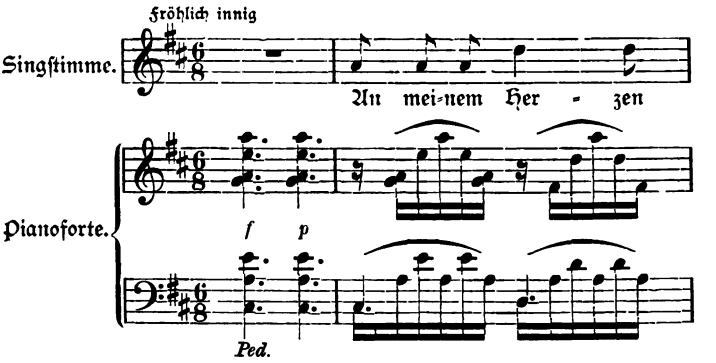

Der intenſive Gefühlsreichthum aller übrigen verlangt zu ſeiner Darſtellung einen in ſich geſättigten Farbenton, den nur die Fülle harmoniſchen Materials gewinnen läßt, und dieſe ſucht Schumann nicht durch weite Modulationen, ſondern durch jene harmoniefreien Töne zu erreichen. Wie Schubert in den Liedern der Winterreiſe hält er ſich vorwiegend nur innerhalb der einfachſten harmoniſchen Conſtruction, aber dieſe ſelbſt erleidet eine ſo bedeutſame Vertiefung, wie weder bei Schubert noch bei einem der Nachgebornen.

Schubert wird durch den melodiſchen Zug der einzelnen Stimme auf eigenthümliche Accordgebilde geführt; Schumann durch den melodiſchen Zug, der die ganze Harmonie erfaßt. Noch das erſte Lied in „Frauenliebe und Leben“ ſtellt den harmoniſchen Fluß durch Vorhalts- und Durchgangstöne her. Aber vom zweiten Liede an ſtoßen wir auf Accordgebilde, die auch der pfiffigſte Theoretiker nimmer aus den, auch noch ſo demokratiſchen Satzungen der Tabulatur ableiten könnte. Harmoniſche Verbindungen wie folgende:

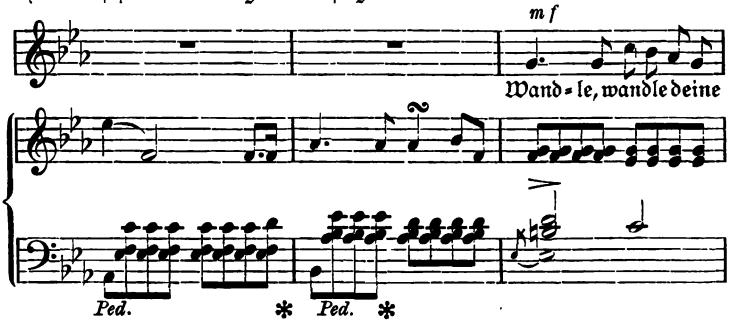

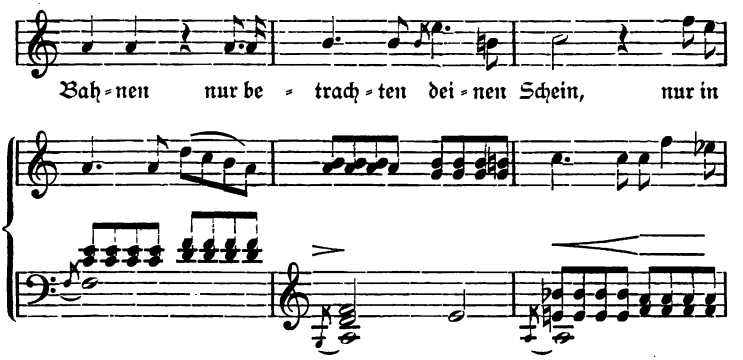

bedürfen keiner Rechtfertigung. Sie sind in dem Bestreben entstanden, den einzelnen Accorden das Massige ihrer Wirkung zu nehmen, ohne sie durch Auflösung abzuschwächen. Sie sollen gedrungen und energisch wirken, aber nicht in ihrer ursprünglich materiell entscheidenden Weise.

So wird Schumann Meister der Dissonanz, wie Mendelssohn Meister der Consonanz ist, natürlich nicht in dem landläufigen Sinne. Nur selten führt Schumann die Dissonanz ihrer selbst willen ein, um wie in dem Heine'schen Liede „Ich grolle nicht", in schreienden Disharmonien die ganze Tragik der Stimmung auszutönen: sondern sie wird ihm vielmehr zum sichersten Mittel, die Harmonie in Fluß zu bringen, und durch Abschwächung ihrer mehr sinnlichen Wirkung dem Ausdruck jenes mystische Helldunkel zu verleihen, das seiner keuschen Zurückhaltung so vollständig entspricht.

Das ist wol das Bedeutsamste und am meisten Charakteristische in seinem Kunststyl, und er hat es zu großer technischer Meisterschaft ausgebildet, so daß er auch der derb realistischen Anschauungsweise eines Robert Burns und Robert Reinick eine größere Innerlichkeit vermittelte, ohne sie von ihrem ursprünglichen Boden loszulösen. Namentlich zu dem größten Dichter Schottland's, zu Robert Burns, fühlt sich Schumann hingezogen, wenn er ihm auch nicht so eingehenden Fleiß widmet, wie seinen andern Lieblingsdichtern. Eine eigentliche Vertiefung, wie sie Schumann liebt, war auch hier nicht möglich. Die ganze Empfindung tritt bei dem schottischen Dichter so klar und

realistisch wahr heraus, daß es nirgend nothwendig erscheint, sich in sie noch zu vertiefen. Wie bei allen Volksdichtern, gilt es auch hier nur, den eigenthümlichen Ton zu treffen, und dies gelang unserm Meister weniger in den Bearbeitungen der Lieder des schottischen Volksdichters für eine Singstimme mit Clavierbegleitung, als in den „Liedern für gemischten Chor" (Op. 55 comp. 1846). In jenen versucht die Clavierbegleitung vielfach einzelne Züge des Textes schärfer zu fassen und das Lied tritt dann in der Regel aus dem immer meisterlich angeschlagenen Volkston heraus. Wol nur zwei! „Schlafe süßer Donald" (aus Op. 25) und: „Dem rothen Röslein gleicht mein Lieb" (aus Op. 27), dessen Begleitung ganz dem mehrstimmigen Chorsatz entspricht, halten den Volkston vollständig fest. Doch auch sie werden noch durch: „Das Hochlandmädchen", „Mich zieht es nach dem Dörfchen hin" und „Hochlandbursch" (aus Op. 55 „Fünf Lieder für gemischten Chor") übertroffen. Einfachere und reizendere Melodien hat Schumann wol nie geschrieben, und selten nur noch war es ihm vergönnt, jene eigenthümliche Technik zu so schöner Wirkung mit dem Chorklang zu verbinden wie hier.

Aehnlich wie zu Robert Burns gestaltet sich Schumann's Verhältniß zu Robert Reinick. Da, wo er diesem Dichter nur die Grundstimmung ablauscht und diese, unbekümmert um die Details derselben, ausstingt, wie in dem viel gesungenen: „O Sonnenschein" und dem lieblichen „Ständchen" (beide aus Op. 36 comp. 1840), verkörpert er seine eigenthümliche Individualität in echt volksthümlichen Gebilden. Die andern Lieder dieses Cyclus werden skizzenhaft und maniriert, weil er viel in den Dichter hinein zu klügeln versucht, was nicht in ihm liegt. Die wolthuende Unschuld des Dichters wird affectiert und über den frischen Liederborn wirft die Reflexion ihre Schatten. Ein natürliches instinctives Gefühl von der Unhaltbarkeit und Erfolglosigkeit dieser Stellung des Tondichters dem Dichter gegenüber scheint Schumann abgehalten zu haben, zwei Dichtern näher zu treten, deren lyrische Dichtungen eine immerhin bedeutende Menge musikalischer Momente bieten: Emanuel Geibel und Eduard Mörike.

So unbefangen in der Weise Anakreon's Wein und Liebe zu besingen, wie Geibel, vermochte Schumann nicht. Die Anschauung dieses Dichters ist ihm zu oberflächlich, seine Poesie zu wenig originell und zu gedankenarm, und von dem Versuche einer Vertiefung in seinem Sinne mochte ihn die Formvollendung des Geibel'schen Gedichts zurückhalten. Wo er sich ihm zuwandte, wie in Op. 29, thut er es wol mehr in dem süßen Drange nach gewohnter Thätigkeit, und weil ihm gerade diese Gedichte die beste Gelegenheit darboten, die Situationsmalerei auch an der Technik des mehrstimmigen Gesanges zu versuchen, ebenso wie ihm die drei Gedichte Geibel's des folgenden Werkes (Op. 30) als Brücke, die ihn zum Balladenstyl führte, dienten.

Wie sehr sich Schumann vom mehrstimmigen Gesange angezogen fühlte, geht schon aus einem Briefe an Keferstein (vom 29. Februar 1840) hervor: „Kaum kann ich Ihnen sagen," schreibt er dort, „welcher Genuß es ist, für die Stimme zu schreiben im Verhältniß zur Instrumentalcomposition, und wie das in mir wogt und tobt, wenn ich an der Arbeit sitze. Da sind mir ganz neue Dinge aufgegangen. Und ich denke wol auch an eine Oper, was freilich nur möglich, wenn ich ganz einmal von der Redaction los bin."

Dieser neuen Richtung seiner Thätigkeit verdanken Op. 29, „3 Gedichte von Geibel für mehrstimmigen Gesang"; Op. 33, „Gesänge für vierstimmigen Männergesang"; Op. 34, „4 Duette für Sopran und Tenor mit Begleitung des Pianoforte" und Op. 43 „3 Duette für zwei weibliche Stimmen", welche er gleichfalls 1840 componierte, ihre Entstehung. Es war für Schumann gewiß nicht leicht, sich die neue Technik für die mehrstimmige Vocalcomposition anzueignen. Wir sahen, wie er die neue instrumentale Polyphonie hatte umgestalten helfen, die nicht auf einer bestimmten Anzahl realer Stimmen, sondern vorwiegend auf dem Accord und dessen durchsichtiger Behandlung beruht. Jetzt sollte er jene bereits bis zur höchsten Höhe von den größten Meistern ausgebildete vocale Polyphonie sich aneignen und dies ist ihm nur allmälig und eigentlich nie vollkommen gelungen. Er ist vielmehr augenscheinlich bemüht, jene instrumentale Polyphonie auch auf das Vocale anzu-

wenden. Er beschränkt die Mehrstimmigkeit oft auf eine Minderstimmigkeit, nicht aus innern, sondern mehr äußern Gründen, wie beispielsweise in folgender Stelle („Ländliches Lied" Op. 29):

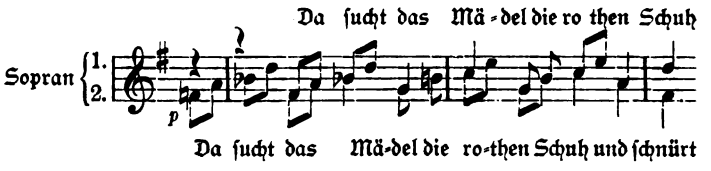

oder er führt die Dissonanz so frei ein wie im Instrumentalstyl. Namentlich in den Männerchören wird der Fluß der einzelnen Stimmen in dieser Weise sehr beeinträchtigt, um so mehr, als er hier überhaupt schwerer herzustellen ist. Der Chorklang nimmt zudem unsern Meister hier so gefangen, daß er rücksichtslos jene klangvolle Harmonik des Instrumentalen zu erreichen strebt, und den einzelnen Stimmen große Schwierigkeiten bereitet.

Größere und nachhaltigere Bedeutung sollte er auf dem Gebiete der Ballade gewinnen, welches er mit Op. 31 (comp. 1840) betritt.

Wir können hier wiederum an eine früher von uns versuchte Darlegung dieser Bedeutung unseres Meisters für die Ballade anknüpfen*). Dort wiesen wir nach, daß Carl Löwe (geb. 1796, gest. 1868) als der Schöpfer des eigentlichen Balladenstyls zu betrachten ist; daß weder Zumsteeg, Reichardt noch Zelter und selbst nicht Franz Schubert den rechten Balladenton trafen; daß jene mehr den liedmäßigen Romanzenstyl cultivierten, und Franz Schubert wol das ursprüngliche Gedicht vollständig erschöpfend musikalisch wiederdichtet, aber ohne die Prägnanz des Balladenstyls. Es drängt sich bei ihm Bild auf Bild, aber keins derselben ist objectiv fester gefaßt, und alle sind nur durch die Grundstimmung, aus der sie hervortreiben, verbunden. Er meißelt diese einzelnen Bilder so meisterhaft heraus und hebt die lyrischen Momente mit so ergreifender Wahrheit hervor, daß er hierin wol nimmer zu übertreffen sein dürfte; aber für die eigentlich epische

*) Geschichte des deutschen Liedes (Berlin 1874) pag. 262 ff.

Erzählung findet er eben so wenig den rechten Ton wie Zumsteeg, Reichardt oder Zelter, so daß die Musik nicht selten den einfachen und natürlichen Gang der Erzählung aufhält und schließlich langweilt. Erst Löwe vereinigte all die erschöpfenden Einzelheiten zu einem großen einheitlichen Bilde. Reichardt und Zelter berücksichtigen nach dem Muster des epischen Volksliedes die Handlung wenig oder gar nicht, und Zumsteeg und Schubert verlieren in dem Streben, auch diese musikalisch zu entwickeln, den einheitlichen Ton der Erzählung. Erst Löwe vereinigte beides und zwar in der einfachsten und natürlichsten Weise. Er faßt jenen mehr volksmäßigen Romanzenton, der in der volksthümlichen Form zu einem ganzen Versgebäude ausgeweitet ist, in eine, höchstens zwei Zeilen zusammen, und gewinnt dadurch den wirklich entsprechenden Ton für die sich episch ausbreitende Erzählung. Diese mehr rhetorische, aber vollständig in sich abgeschlossene Gesangsphrase bildet den Grundton, der nach dem Verlauf der Handlung sowol melodisch wie harmonisch und rhythmisch modificiert, die Bedeutsamkeit wie die Ausführung der einzeln heraustretenden Partien bestimmt, und wie der Refrain im Volksliede, oder bezeichnender noch, wie der Grundton der Sprachmelodie die Erzählung, so hier die ganze Ballade durchzieht. Dabei eröffnet diese Behandlungsweise der Clavierbegleitung den weiten Spielraum, den sie für diese Form beansprucht. Diese beginnt an der Darstellung der factischen Grundlage der Ballade sich zu betheiligen.

Das sind die Principien der neuen Form, wie sie namentlich durch Löwe festgestellt wurden, und Schumann machte sie auch zu den seinigen, als er der Balladenform sich zuwandte. Schon einige Lieder des Eichendorff'schen Liederkreises, wie „Es war als hätt' der Himmel" sind nur aus einer einzigen Gesangsphrase entwickelt, und diese Weise der Construction half ihm dann die Ballade im Sinne Löwe's weiter bauen. Seine eigene Individualität wie der Gang seiner Entwickelung wiesen ihn direct auf dieses Gebiet und ließen ihn bedeutsame Erfolge erreichen. Wir erkannten es als den leitenden Grundzug seiner Individualität, daß er sich gern durch äußere bestimmte Vorgänge anregen läßt, daß er sie zum Darstellungsobject seiner Schöpfungen macht.

Seine Instrumentalcompositionen basieren auf solchen Vorgängen, und in seinen Liedern zieht er, so weit dies nur die lyrische Stimmung zuläßt, Situation und äußere Umgebung in die Darstellung mit hinein. Damit hat er aber zugleich den einzig möglichen Standpunkt für die Schöpfung der Ballade gewonnen. Auch ihr gilt die Darstellung des ihr zu Grunde liegendem Factums als Hauptziel. Die besondere Weise, in der sich Schumann zu jenem Vorgänger verhält, bedingt einzig und allein die von der Löwe'schen abweichende Gestaltung dieser Form bei Schumann. Als er auf die Ballade geführt wird, haben für ihn jene äußern Vorgänge nur noch die Bedeutung der Anregung, und er arbeitet sie in seiner Phantasie so vollständig um, daß sie ihre Beziehungen zur Außenwelt fast vollständig verlieren. Daher treten sie auch in seinen Balladen nirgends mit der Absichtlichkeit auf, wie bei Löwe; noch weniger so bestimmt faßbar herausgebildet, und es wird ihm leichter, die einzelnen Züge unter sich zu verbinden. Darin aber beruht der Hauptvorzug der Ballade von Schumann, vor der von Löwe, daß sie nirgends schwache Stellen wahrnehmen läßt; daß sie in einem Zuge sich entwickelt und immer aus demselben edlen Material geformt ist. Daher ist es auch erklärlich, daß er mehr der Romanzenform sich zuneigt, und der aus ihr heraustreibenden Balladenform. Der Romanze gilt die Idee höher, als ihr Träger und das Factum, und für Schumann hat gleichfalls der Vorgang nur Bedeutung, so weit sich in ihm eine Idee, der er musikalisch umbildend nachzugehen im Stande ist, ausspricht. Freilich kann dieser Vorgang bei ihm nie so in den Hintergrund treten, wie bisher, und so gewinnt die Romanze eine weit reicher ausgeführte Gestaltung als früher. Auch in der engsten Fassung versucht die Clavierbegleitung jene factische Grundlage in ihrer Weise darzustellen. Bei alledem schließt sich Schumann eng an Löwe an, indem er auch für die Romanze selbst die rhetorische Gesangsphrase verwendet, und er faßt diese auch in seinen Balladen zu enger geschlossenem Versgefüge zusammen. So gewinnt er keinen eigentlich neuen Balladenstyl, aber er bildet Romanze und Ballade so eng in einander, daß in dem neuen, dadurch entstehenden Kunstwerk der poetische Inhalt und die factische Grundlage zu ganz gleich bedeut-

samer Erscheinung kommen. Daß ihm zu dieser neuen Schreibweise Geibel's „Der Knabe mit dem Wunderhorn", „Der Page" und „Der Hidalgo" als Brücke dienen, wurde bereits erwähnt. Keins der Gedichte ist auch nur Romanze zu nennen. Aber jedes führt auf so bestimmt angedeutete thatsächliche Voraussetzungen zurück, daß eine romanzenhafte Bearbeitung nicht nur zulässig, sondern geradezu geboten war. Die drei Gesänge sind auch von Schumann in ihrer äußern Anordnung dem entsprechend mehr balladenmäßig gehalten, nur die Melodie hat noch einen mehr liedmäßigen Gang.

Das nächste Heft (Op. 31, 1840 comp.) schon bringt drei Balladen: „Die Löwenbraut", „Die Kartenlegerin" und „Die rothe Hanne", von denen namentlich die erste breit angelegt ist und doch in rascher Entwickelung und in die einfachsten Details tief eingehend den ganzen Verlauf der Begebenheit vorführt. Mehr als in den andern, und besonders in „Die Kartenlegerin" beherrscht die rhetorische Gesangsphrase die ganze weitere Gestaltung. Die bedeutendsten Muster dieser Formen aber veröffentlichte Schumann in Op. 45 (1840) „Romanzen und Balladen" (Heft I) und Op. 49 (Heft II 1840). Namentlich in „Die beiden Grenadiere" und „Die feindlichen Brüder" bewahrt der Meister, bei einer raschen und energischen Entwickelung, eine Ruhe in der Darstellung, die er später, wie in „Belsazar" (Op. 57. 1840) über dem Eifer in der Detailzeichnung nicht selten verliert.

Mit dieser neuen Phase, in welche Schumann somit getreten ist, wird, wie wir bereits anzudeuten Gelegenheit hatten, seine Entwickelung zur Vollendung geführt. In dem neuen Gebiet, welches er betreten, war ihm erst vollständig der ganze Organismus der formellen Gestaltung aufgegangen. Jetzt erst hatte er die ungeheure Bedeutung der Form, welche diese schon für die Erfindung gewinnt, vollständig erkannt; war es ihm bewußt geworden: daß es entsprechender ist, den ewigen gesetzmäßigen Formen durch Erweiterung oder Umbildung einen Inhalt aufzunöthigen, als umgekehrt für einen Inhalt eine neue Form zu suchen. Nachdem Schumann so seine Phantasie dem Einfluß dieser Formen erschloß, bedurfte er jener äußern Mittel nicht mehr, durch

welche er sie in den früheren Jahren zu concentrieren versuchen mußte. Diese regen ihn jetzt nur noch an, aber sie wirken nicht mehr gestaltend und formend wie früher. Damit aber hatte er auch die letzte Hauptbedingung für das instrumentale und namentlich das orchestrale Kunstwerk gewonnen, das er denn auch jetzt mit großem Eifer pflegt.

Ehe wir uns der Betrachtung dieser neuen Periode seines Schaffens zuwenden, dürfte es zweckmäßig sein, die kritische Thätigkeit Schumann's im Zusammenhange zu betrachten, weil diese vielfältig und jetzt mehr als bisher auf die neue productive Thätigkeit Einfluß gewinnt.

Fünftes Kapitel.

Die kritiſche Thätigkeit.

Wie bereits erwähnt, iſt der eigentliche Beginn der öffentlichen kritiſchen Thätigkeit Schumann's in das Jahr 1831 zu ſetzen, in welchem er den Bericht über Chopin's Op. 2 in der „Allgemeinen Muſikzeitung" veröffentlichte. Es iſt dies nicht eigentlich eine Kritik des genannten Werkes, ſondern im wahren Sinne nur ein Bericht über die Wirkung, welche daſſelbe auf Floreſtan und Euſebius geäußert hatte, und über ihre hohe Meinung von dem Werth des Werkes, der ſich auch Meiſter Raro anſchloß. Demnach muß es allerdings Verwunderung erregen, daß Schumann wenige Jahre nachher mit ſeinen Freunden ſich veranlaßt ſah, eine eigene Zeitung zu gründen, um eine neue kritiſche Richtung vorzubereiten; denn das Charakteriſtiſche jener Kritik, gegen welche ſich die „jungen Brauſeköpfe" richteten, iſt, daß auch ſie vorwiegend „berichtend" verfuhr. Der Gründer der „Leipziger Allgemeinen Zeitung", Fr. Rochlitz, war einer der erſten Vertreter jener Kritik, die das Kunſtwerk nur nach ſeiner Wirkung auf Herz, Gemüth und Ohr beurtheilte; die jede techniſche Erörterung gar bald für eine Verſündigung an der Kunſt erklärte und nur den vermeintlichen poetiſchen Inhalt in einige tönende Phraſen zu bringen verſuchte. Die von ihm gegründete Zeitung hatte auch unter ſeinem Nachfolger G. Fink noch dieſelbe

Tendenz beibehalten; allein allmälig hatte sich doch auch wieder etwas vom eigentlichen Handwerk eingeschlichen. Man übte neben der psychologischen auch wieder etwas rein technische Analyse; aber gar bald nach einem viel beschränktern Maaßstabe, als die Theoretiker des vorigen Jahrhunderts. Neben einem eng begrenzten Gefühlscodex hatte man aus einigen Werken Haydn's, Mozart's und Beethoven's mit Hülfe einiger Theoretiker auch ein ziemlich abgeschlossenes, äußerst beschränktes und im eigentlichen Kunstorganismus durchaus nicht begründetes Gesetzbuch für die Kunstgestaltung abstrahiert und darnach beurtheilte und verurtheilte man alles, so gut es eben gieng.

Es macht einen oft höchst possierlichen Eindruck, wenn in ein und derselben Recension gezeigt wird, wie in einem Musikstück „echt romantisch die Schilderung des Schreckens und des Druckes und die Spannung der Gemüther" ausgedrückt ist, und darauf eine Darlegung der harmonischen Grundlage nach Art des Fux'schen Gradus ad parnassum oder der Generalbaßlehren eines Türk oder Albrechtsberger folgt. Wir begegnen fast überall neben jener Phraseologie, wie sie heute noch der kritisierende Dilettantismus in den Tages-, wol auch in Musikzeitungen übt, auch jener handwerksmäßigen Analyse des Kunstwerks, welche eben nur „Noten sieht", Accorde und ihre besondere Erscheinung beschreibt. Gegen diese letztere Anschauung und einseitige Kritik wandte sich nun Schumann vor allem deshalb, weil sie zu jener, der Entwickelung der Kunst so äußerst nachtheiligen Einseitigkeit führt, die jedes neue künstlerische, aus dem gewohnten Gleise heraustretende Streben als kunstgefährdende Neuerung verdammt.

Schumann stellte als erste Bedingung auf, daß das Kunstwerk einen Inhalt haben, und daß dieser je nach der Individualität des Künstlers sich verschieden gestalten müsse; daß daher jedes Kunstwerk zunächst aus der Individualität seines Schöpfers heraus beurtheilt werden müßte.

„Es ist unstatthaft," schreibt er bei Besprechung einzelner Compositionen von J. C. Keßler (1835)*), „ein ganzes Leben nach einer

*) Gesammelte Schriften von R. Schumann, Bd. I, pag. 87.

einzelnen That messen zu wollen, da der Augenblick, der ein System umzustoßen droht, oft im Ganzen erklärt und entschuldigt liegen kann. — — Mit einiger Scheu spreche ich mich daher über Werke aus, deren Vorläufer mir unbekannt sind. Ich möchte gern etwas wissen von der Schule des Componisten, seinen Jugendansichten, Vorbildern, ja selbst von seinem Treiben, seinen Lebensverhältnissen — mit einem Wort vom ganzen Menschen und Künstler, wie er sich bis dahin gegeben hat." Zwar bekennt er im nächsten Jahre schon: „Namen machen unfrei, und Personalienkenntniß vollends"*), allein die specielle Richtung seiner Kritik schöpfte doch ganz wesentliche Momente aus ihnen. Er wollte nicht nur Noten sehen; sie sollten ihm vielmehr ein Stück der Individualität oder der Lebens- und Leidensgeschichte des Künstlers, der sie schrieb, offenbaren, und dies wurde natürlich durch einige nähere Bekanntschaft mit diesem erleichtert.

Wie früh diese, in ihrer Art neue Anschauung vom Wesen der Tonkunst in Schumann rege wurde, davon geben die Auszüge aus Meister Raro's, Florestan's und Eusebius' Denk- und Dichtbüchlein**) Kunde. Sie bilden gewissermaßen die Vorgeschichte der eigentlichen „Davidsbündlerschaft" und der „Neuen Zeitschrift für Musik".

Sie geben uns zunächst einen treuen Bericht von dem Eindruck, welchen das gesammte Kunsttreiben jener Zeit bei Schumann hinterließ; aus dem dann die Idee einer neuen Zeitung immer entschiedener heraustritt.

Ueber die Recensenten (seiner Zeit natürlich) sagt er dort:

„Die Musik reizt Nachtigallen zum Liebesruf, Möpse zum Klaffen." —

„Sie zersägen das Werkholz; die stolze Eiche zu Sägespänen."

„Das bewaffnete Auge sieht Sterne, wo das unbewaffnete nur Nebelschatten."

„Recensenten. Schweizerbäcker, die für den bon goût arbeiten, ohne das Geringste selbst zu kosten, — die nichts mehr vom bon goût profitieren, weil sie sich zum Ekel daran abgearbeitet." —

*) Gesammelte Schriften von R. Schumann Bd. II. pag. 3.
**) Ebend. Bd. I. pag. 27.

Nicht günstiger urtheilt der junge, für die Kunst, „die nur eine kleine Kunst wäre, wenn sie nur Klänge, und nicht Sprache noch Zeichen für Seelenzustände hätte," erglühte Jüngling über die „Classischen", die Contrapunktler:

„Verweigert dem Geist nicht, was ihr dem Verstand nachseht; quält ihn auch nicht in den jämmerlichsten Spielereien, in verwirrenden Harmonien ab. Wagt es aber einer, der eurer Schule nichts verdankt, etwas hinzuschreiben, das nicht eurer Art ist, so schmäht ihn der Zorn. Es könnte eine Zeit kommen, wo man den von euch schon als dämagogisch verschrieenen Grundsatz: „was schön klingt, ist nicht falsch" positiv in den verwandeln würde: „alles, was nicht schön klingt, ist falsch" und wehe dann euren Canons ⌒ und namentlich den krebsförmigen."

„Greift nicht in die Zeit ein; gebt den Jünglingen die Alten als Studium, aber verlangt nicht von ihnen, daß sie Einfachheit und Schmucklosigkeit bis zur Affectation treiben. Läutert ihn, daß er eine besonnene Anwendung der neuerweiterten Kunstmittel macht."

„Die Antichromatiker sollten bedenken, daß es eine Zeit gab, wo die Septime eben so auffiel, wie jetzt etwa eine verminderte Octave, und daß durch Ausbildung des Harmonischen die Leidenschaft feinere Schattierungen erhielt, wodurch die Musik in die Reihe der höchsten Kunstorgane gestellt wurde, die für alle Seelenzustände Schrift und Zeichen haben."

„Es ist ihnen nicht genug, daß der Jüngling die alte classische Form als Muster in seinem Geist verarbeitet; er soll es sogar in ihrem." —

Aus solcher Stimmung löst sich der Gedanke an die Nothwendigkeit einer neuen, im andern Sinne redigierten musikalischen Zeitschrift ganz natürlich und ungezwungen ab:

„Es könnte, die Philister zu züchtigen, einmal ein Hamann mit einem Lessing unter dem Arm kommen und die Zeit nicht mehr fern sein."

„Eine Zeitschrift soll nicht blos die Gegenwart abspiegeln; der

sinkenden muß die Kritik vorauseilen und sie gleichsam aus der Zukunft zurückbekämpfen."

„Eine Zeitschrift für „zukünftige Musik" fehlt noch. Als Redacteure wären freilich nur Männer, wie der ehemalige blindgewordene Cantor an der Thomasschule und der taube in Wien ruhende Kapellmeister passend." —

„Wie es eine Schule der Höflichkeit (von Rumohr) giebt, so wundert es mich, daß noch Niemand auf eine Schule der Polemik gefallen, die bei weitem phantasiereicher. Künste sollen nur von Talenten gepflegt werden, ich meine, die Sprache des Wolwollens verstände sich in der musikalischen Kritik von selbst, wenn man sie an Talente richten könnte. So aber wird oft Krieg von Nöthen. Die musikalische Polemik bietet ein noch ungeheures Feld; es kömmt daher, weil die wenigsten Musiker gut schreiben und die meisten Schriftsteller keine wirklichen Musiker sind, keiner von beiden die Sache recht anzupacken weiß; daher auch musikalische Kämpfe meistens mit gemeinschaftlichem Rückzug oder einer Umarmung endigen. Möchten nur die Rechten baldigst kommen, die sich tüchtig zu schlagen verstehen."

Wie diese „Neue Zeitschrift für Musik" bald darauf von ihm in's Leben gerufen wurde, und wie namentlich er mit gesteigertem Fleiß und erneuerter Sorgfalt bemüht war, sie immer entschieden in der angedeuteten Richtung zu erweitern, wurde bereits erwähnt. Zwar sammelten sich gar bald die besten Musiker und Musikkenner jener Zeit um seine Fahne, außer den bereits erwähnten Freunden: Ludwig Schunke, Julius Knorr und Friedrich Wieck, die feinen musikverständigen Kritiker: Carl Banck, C. Koßmaly, C. F. Becker, Julius Becker, J. Fischhoff, Oswald Lorenz, oder die vortrefflichen Aesthetiker: August Kahlert, Dr. E. Krüger und eine ganze Reihe anderer bedeutender Männer; aber so bestimmt wie Schumann vermochte doch kaum einer auch kritisch die neue Richtung zu erfassen.

„Man hat den Herausgebern dieser Blätter," schreibt er in einer Kritik über Hiller's Op. 15*), „den Vorwurf gemacht, daß sie die

*) Gesammelte Schriften Bd. I. pag. 72.

poetiſche Seite der Muſik zum Schaden der wiſſenſchaftlichen bearbeiten und ausbauen, daß ſie junge Phantaſten wären, die nicht einmal wüßten, daß man von griechiſcher und anderer Muſik im Grunde nicht viel wiſſe und dergleichen. Dieſer Tadel enthält aber das, wodurch wir unſer Blatt vor andern unterſchieden wiſſen möchten. Wir wollen weiter nicht unterſuchen, in wie fern durch die eine oder die andere Art die Kunſt ſchneller gefördert werde, aber allerdings geſtehen, daß wir die für die höchſte Kritik halten, die durch ſich ſelbſt einen Eindruck hinterläßt, dem gleich, den das anregende Original hervorbringt.

„In dieſem Sinne," heißt es in einer Anmerkung hierzu weiter, „könnte Jean Paul zum Verſtändniß einer Beethoven'ſchen Symphonie oder Phantaſie durch ein poetiſches Gegenſtück möglich mehr beitragen (ſelbſt ohne nur von der Phantaſie oder Symphonie zu reden), als die Dutzend Kunſtrichter, die Leitern an den Koloß legen, und ihn gut nach Ellen meſſen."

Dieſe eigenthümliche Anſchauung Schumann's läßt nun auch jene Idee von der Davidsbündlerſchaft in ſeiner kritiſchen Thätigkeit eine beſondere Bedeutung gewinnen. Alles was ihn ganz beſonders intereſſiert und erregt, beurtheilt er, wie jenes Opus II. von Chopin, nach den verſchiedenen Richtungen, in welchen er ſein eigenes Innere anſchaute, als „Floreſtan" und „Euſebius" und auch wol als „Raro". Auch in Bezug hierauf finden wir eine feine Charakteriſtik jener beiden, ihn vorwiegend beſchäftigenden Geſtalten von Floreſtan und Euſebius in der Kritik einer Sonate von Taubert: „Wie Floreſtan eine merkwürdige Feinheit beſitzt, die Mängel eines Werks im Nu auszuſpüren, ſo findet dagegen Euſebius mit ſeiner weichen Hand ſchnell die Schönheiten auf, mit denen er gar oft auch die Irrthümer zu überdecken weiß. Beide haltet ihr euch jedoch, wie Jünglinge pflegen, am liebſten und längſten bei Dichtungen auf, in denen das phantaſtiſche Element vorwaltet."

So treten beide in der Kritik der Studien von Hummel (Op. 125)*) auf und Meiſter Raro ſpricht dann das, beide verſöhnende

*) Geſammelte Schriften Bd. I. pag. 12.

Schlußwort; im weitern Verlauf der kritischen Thätigkeit dieser Periode läßt sich schon aus dem Namen, mit welchem Schumann unterzeichnet, die nähere oder weitere Beziehung, welche er zu dem kritisierten Werke selbst gewinnt, erkennen. Da, wo der ganze Schumann ergriffen wird, wie bei dem Denkstein, welchen er seinem dahingeschiedenen Herzensfreunde Ludwig Schunke, anknüpfend an dessen Sonate*) setzt, zeichnet er auch mit seinem Namen: R. S.; da aber, wo er mehr als Kritiker auftritt, entweder ablehnend oder kühl zustimmend, wie in der kritischen Umschau, die er ab und zu über die neuen Erscheinungen auf gewissen, speciellen Gebieten, als dem der Salonmusik, der Kammermusik oder auf dem des Gesanges u. s. w. hält, da zeichnet er in der Regel 2 oder auch 12.

Auch die Nothwendigkeit solcher „kritischen Umschau" und die große Bedeutung, welche sie für die Entwickelung der Kunst gewinnen mußte, hatte Schumann mit dem richtigen Verständniß zuerst erkannt.

„So im Grund zuwider mir alles ist," schreibt er in einer Kritik des „Duo für zwei Pianoforte" von J. Moscheles (Op. 92)**), „was irgend nach Journalpolemik, offener wie versteckter aussieht, so kann ich mir die Naivetät nicht erklären, mit der manche Redactionen zuversichtlich gestehen, sie recensierten nur das, was ihnen durch den guten Willen der HH. Componisten und Verleger anvertraut würde. Wahrhaftig, es könnte die Zeit kommen, wo es weder dem Einen noch dem Andern einfiele, und am wenigsten den besten Componisten, die sich um keinen Recensenten scheeren, und was dann? — Andere, anstatt also das Interessanteste, sei's im Häßlichen oder Schönen, auszusuchen aus dem Erscheinenden, ziehen wieder mit bitterster Verachtung über alles Französisch-Italienische her, über Bellini, Herz u. s. w., und füllen doch ihre Blätter mit Floskeln über Floskeln; ja im schönsten Fall bitten sie deutsche Componisten, sie sollen ihnen um Himmelswillen nichts von ihren Werken einschicken, sondern nur dem Verleger, der sie dann herausuche. — Ist das Kunstsinn, Künstlerachtung? Gleich wie in immerwährender Umgebung vorzüglicher Menschen, oder

*) Gesammelte Schriften Bd. I. pag. 103.
**) Ebend. pag. 305.

steten Angesichts hoher Kunstschöpfungen, deren Sinnesart, deren Lebenswärme sich den Empfänglichen beinahe und unbewußt mittheilt, daß ihnen die Schönheit gleichsam practisch wird, so sollte man, die Phantasie des Volkes zu veredeln, es bei weitem mehr in den Gallerien der Meister und der zu diesen aufstrebenden Jünglinge herumführen, als es von einer Bilderbude in die andere schleppen. Vor Häßlichem und Obscönem läßt sich warnen; nichts aber, was mittelmäßiger machte, als mittelmäßiges Sprechen darüber. Kein Künstler aber braucht eines blühenden Spiegels seiner Kunst mehr, als der Musiker, dessen Leben oft in so dunkle Umrisse ausläuft, und keine Kunst sollte man auf zarterer Folie angreifen, als die zarteste, anstatt sie mit ungeschlachter Fleischerhand zum Verspeisen zu verarbeiten. Astrologische Liebhabereien, Langweiligkeiten, Muthmaßungen ꝛc. gehören in Bücher: in einer Zeitschrift mögen wir aber wie auf dem Rücken eines Stromes, reiche Wanderer am Bord, rasch durch die fruchtbarsten gegenwärtigen Ufer vorbeifliegen, und will es der Himmel, in das hohe Meer, zu einem schönen Ziel. Wie könnte es uns denn aufhalten, wenn einmal eine wimmernde Krähe in unsere Masten einhackt; im Gegentheil tragen wir sie leicht von dannen und seht, seht — nun muß sie mit fort nach unserm Morgenland."

In diesem Sinne faßte Schumann auch, wenn es galt, die ganze Bedeutung eines werthvollern Werkes festzustellen, stets die historische Entwickelung der bestimmten Gattung in's Auge, wie in der erwähnten Kritik der Hummel'schen Studien für Pianoforte (Op. 125). Hier giebt Florestan eine übersichtliche und äußerst treffende Charakteristik aller bedeutenden Meister, welche Studienwerke veröffentlichten, von dem „hochpreislichen Bach, der Millionenmal mehr gewußt, als wir vermuthen, und zuerst anfing für Lernende zu schreiben", bis zum feinen Moscheles, der nur auf „interessante Charakterstücke sann, durch die auch die Phantasie beschäftigt würde", und er kommt dann zu dem Urtheil, daß „Hummels Etüden", für die Eusebius als das Werk eines verdienten Meisters Schonung und Achtung beansprucht, „etliche Jahre zu spät kommen."

Von welch' unberechenbarem Einfluß eine solche, auf die historische Entwickelung zurückgehende Kritik für diese selbst werden mußte, bedarf keines weitern Beweises. In keiner andern Weise ist der Werth oder Unwerth der einzelnen Werke sicherer festzustellen, als in ihrer Vergleichung unter einander und der versuchten Feststellung ihrer Stellung innerhalb der Gesammtentwickelung, wie sie Schumann in der kritischen Umschau über Sonaten*), Rondo's**), Etüden, Variationen und die Tanzliteratur***); über Quartette†), Trio's, Duo's, Ouvertüren, Concerte u. s. w.††) versuchte. Richtung und Ziel der Gesammtentwickelung unserer ganzen Kunst ließ sich aus solchen Erörterungen leichter erkennen, als aus den tiefsinnigsten theoretischen Abhandlungen, und wie viel ihnen Schumann selbst verdankt, wie er selbst mit immer größerer Sicherheit seine eigene Mission erfaßte, konnten wir schon mehrfach nachweisen.

Nicht minder häufig nimmt er bei seiner kritischen Thätigkeit Gelegenheit, um dieser einen sicheren Boden zu geben, über allgemeine Kunstfragen sich auszusprechen, und es geschieht dies meist in eben so hochpoetischer als überzeugender Weise.

Schon jenes erwähnte: „Denk- und Dichtbüchlein" enthält wundervolle Aussprüche über Kunst und Künstler:

„Man denke nur, welche Umstände sich vereinigen müssen, wenn das Schöne in seiner ganzen Würde und Herrlichkeit auftreten soll. Wir fordern dazu einmal: große, tiefe Intention, Idealität eines Kunstwerks, dann: Enthusiasmus der Darstellung, 3) Virtuosität der Leistung, harmonisches Zusammenwirken, wie aus einer Seele, 4) inneres Verlangen und Bedürfniß des Gebenden und Empfangenden, momentan günstigste Stimmung (von beiden Seiten, des Zuhörers und des Künstlers), 5) glücklichste Constellation der Zeitverhältnisse, so wie des speciellern Moments der räumlichen und andern Nebenumstände.

---

*) Gesammelte Schriften Bd. I. pag. 92.
**) Ebend. Bd. II. pag. 77.
***) Ebend. Bd. II. pag. 3. 90. 273.
†) Ebend. Bd. II. pag. 245.
††) Ebend. Bd. I. pag. 240.

6) Leitung und Mittheilung des Eindrucks, der Gefühle, der Ansichten — Wiederspiegelung der Kunstfreude im Auge des Andern. Ist ein solches Zusammentreffen nicht ein Wurf mit sechs Würfeln von sechs mal sechs?" — Eusebius.

Ueber die Vorstellung des Moments während seiner Dauer sagt Florestan sehr schön:

„Ein rasender Roland würde keinen dichten können; ein liebendes Herz sagt es am wenigsten. Die Phantasterei der Franz Liszt'schen Compositionen würde sich gestalten, wenn er das einzusehen anfinge. Die merkwürdigsten Geheimnisse des Schaffens gäbe es über diesen Gegenstand zu untersuchen. Etwas fortzubewegen, darf man nicht darauf stehen. Dem entgegen steht der crasse Materialismus der mittelalterlichen Figuren, aus deren Mäulern große Zettel mit erklärenden Reden hingen."

Die Besprechung der Sinfonie von Hector Berlioz „Episode de la vie d'un artiste Op. 4"*) giebt ihm Gelegenheit, seine Ansicht über die Ausdrucks- und Darstellungsfähigkeit der Instrumentalmusik darzulegen, die wir hier um so lieber mittheilen, weil sie Kunde giebt über sein eigenes Schaffen und zugleich bezeugt, wie er den schaffenden Genius an sich selber in seiner geheimsten Werkstätte belauschte:

„Was überhaupt," heißt es dort, „die schwierige Frage, wie weit Instrumentalmusik in Darstellung von Gedanken und Begebenheiten gehen dürfe, anlangt, so sehen hier Viele zu ängstlich. Man irrt sich gewiß, wenn man glaubt, die Componisten legten sich Feder und Papier in der elenden Absicht zurecht, dies oder jenes auszudrücken, zu schildern, zu malen. Doch schlage man zufällige Einflüsse und Eindrücke von Außen nicht zu gering an. Unbewußt neben der musikalischen Phantasie wirkt oft eine Idee fort, neben dem Ohre das Auge und dieses, das immer thätige Organ, hält dann mitten unter den Klängen und Tönen gewisse Umrisse fest, die sich mit der vorrückenden Musik zu deutlichen Gestalten verdichten und ausbilden können. Je mehr nun

*) Gesammelte Schriften Bd. I. pag. 118 ff.

der Musik verwandte Elemente die von den Tönen erzeugten Gedanken oder Gebilde in sich tragen, von je poetischerem oder plastischerem Ausdrucke wird die Composition sein, und je phantastischer oder schärfer der Musiker überhaupt auffaßt, um so mehr sein Werk erheben oder ergreifen wird. Warum könnte nicht einen Beethoven inmitten seiner Phantasien der Gedanke an Unsterblichkeit überfallen? Warum nicht das Andenken eines großen, gefallenen Helden ihn zu einem Werke begeistern? Warum nicht einen andern die Erinnerung an eine selig verlebte Zeit? Oder wollen wir undankbar sein gegen Shakespeare, daß er aus der Brust eines jungen Tondichters ein seiner würdiges Werk hervorrief, — undankbar gegen die Natur und läugnen, daß wir von ihrer Schönheit und Erhabenheit zu unsern Werken borgten? Italien, die Alpen, das Bild des Meeres, eine Frühlingsdämmerung, — hätte uns die Musik noch nichts von alle diesem erzählt? Ja selbst kleinere speciellere Bilder können der Musik einen so reizend festen Charakter verleihen, daß man überrascht wird, wie sie solche Züge auszudrücken vermag. So erzählte mir ein Componist, daß sich ihm während des Niederschreibens unaufhörlich das Bild eines Schmetterlings, der auf einem Blatte im Bache mit fortschwimmt, aufgedrungen. Dies hatte dem kleinen Stücke die Zartheit und die Naivetät gegeben, wie es nur irgend das Bild in der Wirklichkeit besitzen mag. In dieser feinen Genremalerei war namentlich Franz Schubert ein Meister, und ich kann nicht unterlassen, aus meiner Erfahrung anzuführen, wie mir einesmals während eines Schubert'schen Marsches der Freund, mit dem ich spielte, auf meine Frage, ob er nicht ganz eigene Gestalten vor sich sähe, zur Antwort gab: „wahrhaftig, ich befand mich in Sevilla, aber vor mehr als hundert Jahren, mitten unter auf- und abspazierenden Dons und Donnen, mit Schleppkleid, Schnabelschuh, Spitzendegen u. s. w.“ Merkwürdiger Weise waren wir in unsern Visionen bis auf die Stadt einig. Wolle mir keiner der Leser das geringe Beispiel wegstreichen!“ — —

„Die Hauptsache bleibt,“ setzt er weiter hinzu, „ob die Musik ohne Text und Erläuterung an sich etwas ist und vorzüglich, ob ihr Geist innewohnt,“ und wie sehr diese letztere

Ansicht bei ihm allmälig zur herrschenden wird, erkennen wir daraus, daß er in spätern Jahren bei neuen Ausgaben seiner ältern Werke die Erinnerung an die bestimmten Bilder und Vorgänge, durch welche sie veranlaßt und beeinflußt wurden, nicht selten beseitigte. Jetzt treibt seine Kritik selbst noch vorwiegend aus jener Anschauung von der buntgestaltenden Macht der Instrumentalmusik hervor. Die Musik der großen, von ihm geliebten Meister, erzeugt sofort in seiner Phantasie die reizendsten, lieblichsten Bilder.

Schubert und Chopin, als die ihm am nächsten Verwandten, stehen nach dieser Seite voran. In jenem Opus II. Chopin's erscheinen ihm „Don Juan, Zerline, Leporello und Masetto" als redende Charaktere; die Polonaisen und Walzer dieses Meisters erzeugen in Verbindung mit andern Tänzen von Nowakowsky, Brzowsky, Zöllner, Ries u. A. die Vision eines verhängnißvollen Balles*) wie früher schon**) die Polonaisen und Walzer von J. C. Keßler, Thalberg, Clara Wieck, L. von Meyer und Franz Schubert. In Chopin's Werken sieht Eusebius „unter Blumen eingesenkte Kanonen"***), und bis zu jenem berühmten Bericht über Schubert's C-dur-Symphonie†), mit welcher Schumann seine kritische Thätigkeit in Bezug auf diesen Meister abschließt, erscheint ihm alles, was dieser wunderbarste der Lyriker sang, als Kundgebung des unverfälschtesten, romantischen Lebens.

Nächstdem ist es Mendelssohn's ganze Künstlergröße, die ihm aus jedem Werke dieses Meisters vollständig erkennbar entgegentritt. Seine Besprechungen der Ouvertüren zur „Schönen Melusine"††), der Musik zum „Sommernachtstraum"†††) oder der „Drei Capricen" (Op. 33)*†) enthalten goldene Worte über diesen Meister. Tiefer und zugleich selbstbewußter hat ihm wol Niemand nachempfunden als hier der ebenbürtige, nach denselben Zielen, wenn auch

*) Gesammelte Schriften Bd. II. pag. 106.
**) Ebend. pag. 9.
***) Ebend. Bd. I. pag. 279.
†) Ebend. Bd. III. pag. 195.
††) Ebend. Bd. I. pag. 236.
†††) Ebend. Bd. IV. pag. 279.
*†) Ebend. Bd. I. pag. 324.

in anderer Weise strebende Meister. Darnach scheint aber auch der heilige Zorn, der unsern Schumann beim Anschauen der „Hugenotten" gegen deren Meister, gegen Meyerbeer ergriff, vollständig gerechtfertigt. Man hat deshalb dem edlen Eiferer den Vorwurf einer engherzigen Anschauung gemacht, und wiederum mit großem Unrecht. Noch hat Niemand gewagt, die Bezichtigung zu widerlegen: daß Meyerbeer seine große und reiche Begabung an die urtheilslose und genußsüchtige Masse verkauft hat; daß er seine wunderbaren Talente nicht dem Dienste der Kunst, sondern äußern nichtigen Zwecken widmete, die Schumann verachtete. Und er, der ächte Priester der Kunst, der unablässig bemüht war, die heiligen Gesetzestafeln aufzurichten, er sollte nicht in heiligem Zorn entbrennen, als er sah, wie ein anderer genialer Priester der Kunst ein goldenes Kalb gemacht hatte, um das die Menge in götzendienerischer Lust ihren wüsten Reigen tanzte? Nicht einen Moment verkennt er die großen Vorzüge Meyerbeer's; nur gegen den Mißbrauch, den er mit seiner Begabung treibt, eifert er, und das war sein Recht und seine Pflicht.

In gleicher Weise abwehrend verhält er sich auch gegen jene, nur für die Mode des Tages arbeitenden Virtuosen und Salonsschreiber, die Herren Herz, Hünten, Thalberg, Döhler und Aehnliche, während er überall, wo er nur irgend etwas anzuerkennen findet, dies rückhaltlos und augenscheinlich erfreut ausspricht.

Obwol die Werke von J. Moscheles, Ferdinand Hiller, L. Berger, Cherubini, Moritz Hauptmann, Carl Löwe oder Wilhelm Taubert nicht die Bedeutung für ihn gewannen, wie die jener größern Meister, so wird er doch nicht müde, fort und fort die Aufmerksamkeit auf sie zu lenken; ihre Vorzüge in's günstigste Licht zu stellen und sie als rüstige Vorkämpfer einer neuen bessern Zeit darzustellen. Jener jüngere Nachwuchs aber: W. Sterndale-Bennett, Norbert Burgmüller, Stephan Heller, Niels W. Gade, Robert Franz, Eduard Franck oder J. J. H. Verhulst wäre wol nicht leicht zu so rascher Anerkennung unter den Kunstgenossen gelangt, wenn Schumann nicht so energisch und warm für die Einzelnen eingetreten wäre. Mit dem feinsten Sinn und Tact erkannte

er nicht nur ihre specielle Begabung und die Gebiete, auf denen sie sich am frühesten entwickeln würde, sondern auch die Schranken, die ihrer Individualität gesetzt sind, und die Gefahren, die dieser drohen.

So ist Schumann auch in seiner kritischen Thätigkeit unablässig bemüht, eine geistvollere, poetischere Anschauung der Kunst, als sie jene Zeit hatte, zu verbreiten, damit sie selbst wieder herrlicher und prächtiger sich entfalte. Dieser Anschauung giebt er Ausdruck, wo sich ihm eine Gelegenheit darbietet. Ueberall vertritt er den Grundsatz: daß die Musik nicht nur Ton und Klang ist, sondern daß sich ein bestimmter poetischer Gehalt darin offenbare; daß dieser aber auch die rechte Form gewinnen müsse, um überhaupt erkennbar zu sein. Unablässig ist er bemüht, nachzuweisen, wie aus dieser Anschauung heraus die Kunst sich seit Bach, dem er Bewunderung zollt, wie keinem andern, entwickelt habe, und er versucht die Fäden der Weiterentwickelung, wie sie sich ihm in der Gegenwart darstellen, aufzusuchen und zusammenzufassen, um sie so weiter zu höherer Vollendung zu führen.

Sein kritischer Standpunkt ist so hoch wie der seiner selbstschöpferischen Thätigkeit: hier wie dort ist naturgemäße Weiterentwickelung erstes und einziges Ziel.

Natürlich war dies in seiner kritischen Thätigkeit leichter zu erreichen, als in seiner selbstschöpferischen. Nachdem er daher die Anerkennung der neuen Richtung bis zu einem bestimmten Punkte geführt hatte, wurde ihm seine kritische Thätigkeit, namentlich die als Redacteur zur Last, weil sie ihn am Selbstschaffen hinderte. Seit seiner Rückkehr von Wien treffen wir in einzelnen Briefen mehrfach Aeußerungen des Unmuths über die Störungen, welche ihm die Redaction der Zeitung in seinem Schaffensdrang bereitet. Ende Juni 1844 trat er denn auch ganz zurück von der Zeitung, deren Redaction an den Mitarbeiter Oswald Lorenz übergieng. Aeußerlich wurde dieser Schritt wol auch durch körperliche Leiden, wie durch die in jener Zeit schon in Aussicht genommene Uebersiedelung nach Dresden, die denn auch noch Ende 1844 erfolgte, beschleunigt.

Schumann's kritische Thätigkeit nimmt damit der Hauptsache nach ein Ende; wenn er auch noch einigemal seine Stimme erhob zu

Gunsten jüngerer Talente, wie der Dichterin Elise Kulmann oder des Tonkünstlers Johannes Brahms.

Am Schlusse der gesammelten Schriften findet sich noch ein Theaterbüchlein (1847—1850), das uns einzelne kritische Bemerkungen über Opern, welche er in Dresden hörte, bringt, und es ist rührend und erhebend zugleich zu sehen, wie er sich an Boieldieu's „Die weiße Dame", an „Der Templer und die Jüdin" von Marschner, an Gluck's „Iphigenie in Aulis", am „Tannhäuser" von Wagner, an „Euryanthe" und „Oberon" von Weber, an Rossini's „Barbier" und Spontini's „Cortez" u. s. w. erfreut und sich einzelne Schönheiten, die ihm besonders imponierten, anmerkt, oder wie er den Tag der ersten Aufführung des „Propheten" mit einem schwarzen Kreuz bezeichnet. Die „musikalischen Haus- und Lebensregeln" endlich, welche er dem „Jugend-Album" beigiebt, enthalten seine ganze Kunstphilosophie in einigen wenigen markigen Sprüchen zusammengedrängt.

Sechstes Kapitel.

Die Zeit der höchsten Reife.

Diese beginnt für unsern Meister schon mit jenen früher besprochenen, die erste Periode seines künstlerischen Schaffens abschließenden Werken, in welchen die, von romantischen Idealen erfüllte Phantasie, seine von den verschiedensten Einflüssen erregte und bewegte Innerlichkeit äußere Gestalt gewinnt in nur ihm eigenthümlichen klingenden Conformen. Durch diese war die neue Phase, in welche die, durch die Romantik beeinflußte Entwickelung der Tonkunst nun treten sollte, practisch vollständig begründet worden. Für das wunderbare Leben der Phantasie, welches durch die Romantik angeregt ist, für das geheime Weben und Schaffen einer mächtig überflutenden Innerlichkeit hatte er bereits in den kleinern Clavierformen die entsprechenden Darstellungsformen gewonnen. Die weitere Entwickelung drängte immer entschiedener darauf hin, den neuen Inhalt auch den ältern, objectiven Formen zu vermitteln, um sie zu verjüngen und zu erneuen. Wie Schumann diesen Versuch schon früher in seinen Claviersonaten unternahm, ist hier bereits nachgewiesen worden, zugleich aber auch, wie wenig er dort noch glückte; weil ihm die Idee der Form noch nicht vollständig aufgegangen war, fühlte er sich durch letztere noch vielfach gehindert und beengt. Er wurde dort noch so sehr von dem farbenschimmernden Glanz seiner Bilder berückt und geblendet,

daß er sie einem bestimmten Rahmen noch nicht einzureihen, noch nicht vollkommen organisch entwickelt einheitlich zu gruppieren vermochte. Diese Sonaten sind daher vorwiegend aus jenen individuellen Clavierformen zusammengesetzt, an denen er die Kraft seines Ausdrucks bisher stählte und erprobte; die ursprüngliche, allgemeine Idee der andern Formen war ihm vollständig erst durch das Lied erschlossen worden, aus welcher alle Instrumentalformen hervortreiben. Hier hatte er erst gelernt, unter dem Einfluß nicht nur eines bestimmenden Inhalts, sondern auch einer bestimmenden Form zu arbeiten. Das Lied brachte ihm eine, im Versgefüge entschieden ausgeprägte Form entgegen, die er musikalisch nachzubilden gezwungen war, und wie er dies that, haben wir weitläufig nachzuweisen versucht.

An den sogenannten typischen, den Nachahmungsformen, hatte er diesen Proceß schon früher versucht. Jene Gigue*), welche er in Wien 1838 und die Fughette**), die er 1839 componierte und später mit einem Scherzo und einer Romanze als Op. 32 veröffentlichte, verdanken dem gleichen Bestreben ihre Entstehung. Die Gigue ist ganz in dem Sinne Seb. Bach's, den Schumann als den größten Meister bewundernd verehrte und den er fleißig studierte, gehalten. Aber jener Meister des Contrapunkts ist mehr von der melodischen Gewalt seines Materials geleitet, der jüngere dagegen von der harmonischen. Jener fügt die einzelnen, durchaus selbständig gehaltenen Stimmen zu einem wunderbaren Harmoniegewebe in einander; dieser ist bemüht einen reichen harmonischen Apparat in seiner eigenen, mehr innerhalb des Accordes sich entfaltenden Polyphonie zu verarbeiten. Noch entschiedener tritt diese Eigenthümlichkeit der Anschauungsweise Schumann's in der Fughette hervor. Auch hier sind es nicht eigentlich Stimmen, sondern vielmehr harmonische Massen, die gegen einander geführt werden. Das Fugenthema tritt vollständig harmonisiert ein:

---

*) Zuerst veröffentlicht 1839 im Februar in Heft V der „Sammlung von Musikstücken alter und neuer Zeit als Zulage zur Neuen Zeitschrift für Musik".

**) Im Juni 1840 in Heft X der erwähnten Sammlung zuerst veröffentlicht.

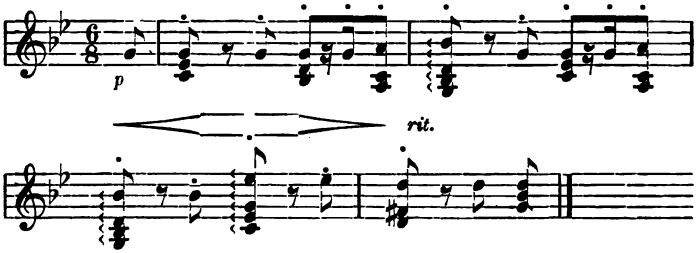

und die ganze weitere Verarbeitung erfolgt vorwiegend harmonisch. Schumann ist weit weniger bestrebt, dem melodischen Zuge folgend, es durch immer neue Combinationen anders zu beleuchten, als vielmehr es immer neu und eigenthümlich zu harmonisieren, um es dadurch in neuem Licht erscheinen zu lassen. Auch hier, bei dieser versuchten Erneuerung der älteren, aus der Melodie hervortreibenden contrapunktischen Formen wird er, treu der Richtung, welche er vertritt, mehr von der Gewalt und dem Farbenreichthum der Harmonie beherrscht, als vom Inhalt und der eigentlichen Idee dieser Formen. Eine Erneuerung derselben war natürlich auf diesem Wege wol schwer zu erreichen, weil er wenig in der ursprünglichen Idee derselben begründet ist. Schumann verließ ihn auch wieder, und als er später den Formen des künstlichen Contrapunkts sich zuwandte, faßte er auch die Idee der Polyphonie mehr im ursprünglichen Sinne. Er erfindet nur die Themen im Geiste der neuen Richtung; ihre Verarbeitung versucht er dann nach Anordnung und den Gesetzen des alten Contrapunkts.

Günstiger erweist sich natürlich diese ganze Anschauung für die Entwickelung der Instrumentalformen. Sie treiben, wie wir anderwärts nachzuweisen versuchten, so recht eigentlich aus dem harmonischen Gestaltungsproceß heraus. Auch das eigentlich gestaltende Princip der Instrumentalmusik, die Wirkung durch den Contrast, hatte Schumann in seinen früheſten Werken principiell geübt. Wir fanden, daß er selbst in den Sonaten sich ganz besonders geltend macht; daß hier die wunderbarsten Bilder lebendig werden, daß sie aber nicht auf einander bezogen sind, und somit die Gegenwirkung der einzelnen Theile fehlt, aus

welcher erst die einheitliche Form hervortreibt. Den Grund sahen wir darin, daß ihm die organische Entwickelung des harmonischen Materials noch nicht vollständig erschlossen war; der von ihm verwendete harmonische Apparat wird vielmehr durch die Motive, welche er verarbeitet, bestimmt. Das Lied hatte ihn, wie mehrmals erwähnt, erst vollständig in die organische Gestaltung des Harmonischen eingeführt, und zugleich hatte er, wie wir gleich noch hinzusetzen, auch die ordnende Gewalt des Rhythmus nach ihrer vollen Bedeutung erfaßt, so daß er jetzt erst mit allen Mitteln ausgestattet ist, um auch das höchste instrumentale Kunstwerk der neuen Richtung hinstellen zu können.

Ueber diesen frühern Standpunkt Schumann's giebt uns auch die erwähnte Kritik der Sinfonie von Berlioz einige Aufklärung. Er rechnet ihm den harmonischen Grundriß nach und findet „daß er an Mannichfaltigkeit und Uebereinstimmung vor dem ältern nichts voraushabe". Daß es der Idee der Sinfonie noch wenig entspricht, das eine Thema in der Tonika und das andere in der Dominant zu erfinden, und das ganze Beiwerk dann in den nächstverwandten Tonarten zu halten, scheint ihm in jener Zeit noch nicht klar gewesen zu sein. Erst später, und namentlich am Liede, sollte er die Ueberzeugung gewinnen, daß die Themen für die größeren Instrumentalformen mitten aus jener harmonischen Bewegung heraus erfunden sein müssen, sollen sie sich organisch entwickeln und einheitlich verbinden. Erst am Liede sollte er vollständig lernen, daß der Nachsatz dem Vordersatz entsprechen muß, wie die Antwort der Frage, wenn das Kunstwerk einheitliche Gestalt gewinnen soll.

Das erste Werk, in welchem diese neue Anschauung sich gestaltend erweist, die Sinfonie in B-dur (Op. 38), brachte das Jahr 1841. Am 31. März 1841 kam sie, neben einem andern Werke: Ouvertüre, Scherzo und Finale, das er in demselben Jahre componierte, aber 1845 umarbeitete (als Op. 52 gedruckt), im Gewandhause zu Leipzig, in einem von seiner Gattin zum Besten des Orchester-Pensionsfonds veranstalteten Concert, zur Aufführung unter F. Mendelssohn's Direction.

Was Schumann so schön und wahr von Schubert's Sinfonie sagt:*) „Die grotesken Formen, die kühnen Verhältnisse nachzuahmen, wie wir sie in Beethoven's spätern Werken antreffen, vermeidet er im Bewußtsein seiner bescheideneren Kräfte; er giebt uns ein Werk in anmuthvollster Form, und trotzdem in neu verschlungener Weise, nirgends zu weit vom Mittelpunkt wegführend, immer wieder zu ihm zurückkehrend. So muß es Jedem erscheinen, der die Sinfonie sich öfters betrachtet", gilt auch von dieser ersten eigenen Sinfonie. Dennoch steht sie der Beethoven'schen Sinfonie näher als die Schubert's. Bei weitem weniger phantastisch wie diese, lehnt sie sich unstreitig, wie das ebenso in Schumann's Individualität als in seiner ganzen Entwickelung bedingt ist, an mehr concrete Vorgänge an als jene; sie gelangt nicht zu einem so großen Bilderreichthum als die von Schubert, aber zu einer größeren Plastik der einzelnen Bilder, und diese gewinnen, weil sie, wie erwähnt, aus dem eigensten natürlichen Gestaltungsproceß des Darstellungsmaterials erfunden sind, eine größere, innerlich vermittelte Einheit der Gruppierung. „Die einzelnen Sätze zu zergliedern," sagt Schumann dort in jener Kritik der Schubert'schen Sinfonie, „bringt weder uns noch Andern Freude; man müßte die ganze Sinfonie abschreiben, um vom novellistischen Charakter, der sie durchweht, einen Begriff zu geben", und wir vertreten die gleiche Ansicht auch in Bezug auf seine eigene. Nur andeuten wollen wir, wie er ein Stück hellen, blühenden romantischen Lebens, das er bisher zu einzelnen Bildern von berückender Schönheit in neuen Formen gestaltet, nun in einem einheitlichen Lebenszuge musikalisch Gestalt gewinnen läßt, indem er es in die alte, überkommene Form der Sinfonie gießt.

Die Sinfonie zerfällt in die üblichen vier Sätze. Dem ersten mit einer kurzen Einleitung versehenen Allegrosatz in B-dur folgt ein Larghetto in Es-dur, dem sich als dritter Satz das Scherzo in D-moll mit zwei Trio's in D-dur und B-dur anschließt; ihm folgt dann als Finale ein: Allegro animato e grazioso.

---

*) Gesammelte Schriften Bd. III. pag. 202.

Es müssen reizende Bilder gewesen sein, die in der Phantasie des Tondichters entstanden und dort ein so fröhliches, von Lust und Uebermuth bewegtes Leben hervorriefen. Namentlich der letzte Satz tritt nach dieser Seite so entschieden aus der gewöhnlichen Weise Schumann'schen Schaffens heraus, die froh bewegte und belebte Stimmung spricht sich so unverhüllt aus, daß wir den Meister nicht auch wie früher immer in der eigenthümlichen Verarbeitung, selbst nicht immer in der Erfindung der Motive, immer aber in der feinsinnigen Anordnung, wie in der eigenthümlichen Harmonisierung sofort wiedererkennen.

Der Einfluß, welchen die Idee der Form schon auf die Erfindung der Motive ausübt, erscheint im ersten Satz fast noch größer, als in den andern; diese gehören unstreitig zu den faßlichsten und populärsten, die Schumann je erfunden hat, aber an ihre Verarbeitung verwendet er dann ganz den grüblerischen Fleiß, jene sorgsame harmonische Ausgestaltung, die er an seinen frühesten Arbeiten schon unablässig versucht. Schon in der Einleitung weckt das erste Motiv des eigentlichen Allegrosatzes, doch nicht von der Octave, sondern von der Terz aus durch Trompeten und Hörner eingeführt und dann vom ganzen Orchester aufgenommen, ein reiches harmonisches Leben. Es tritt hier gewissermaaßen als Signal auf für den Beginn des bunten Reigens, der sich vor unserm Auge und unserm Ohr dann entfaltet. Als erstes Thema des Allegrosatzes wird das Motiv dann durch immer gewaltigere und gewichtigere Harmonisierung zum Vordersatze verarbeitet. Das Motiv des Nachsatzes ist nicht minder einfach und treu im Sinne der Form erfunden; aber durch die eigenthümliche Weise, in welcher Schumann die Dominanttonart darstellt, erhält auch dies wiederum das echte Gepräge seines Geistes und der neuen Richtung. Er bereitet ganz bestimmt den Eintritt des zweiten Motivs in der Dominant vor:

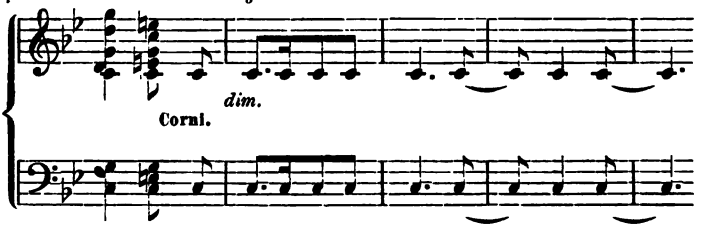

dann aber führt er dieſe nicht direct ein, ſondern auf einem Umwege über deren Paralleltonart und Unterdominant. Sie erſcheint demnach ſo umſchrieben, daß das Gegenſätzliche ihrer Wirkung in eigenthümlichem, anderm Lichte erſcheint, als bei der ſonſt üblichen Anordnung:

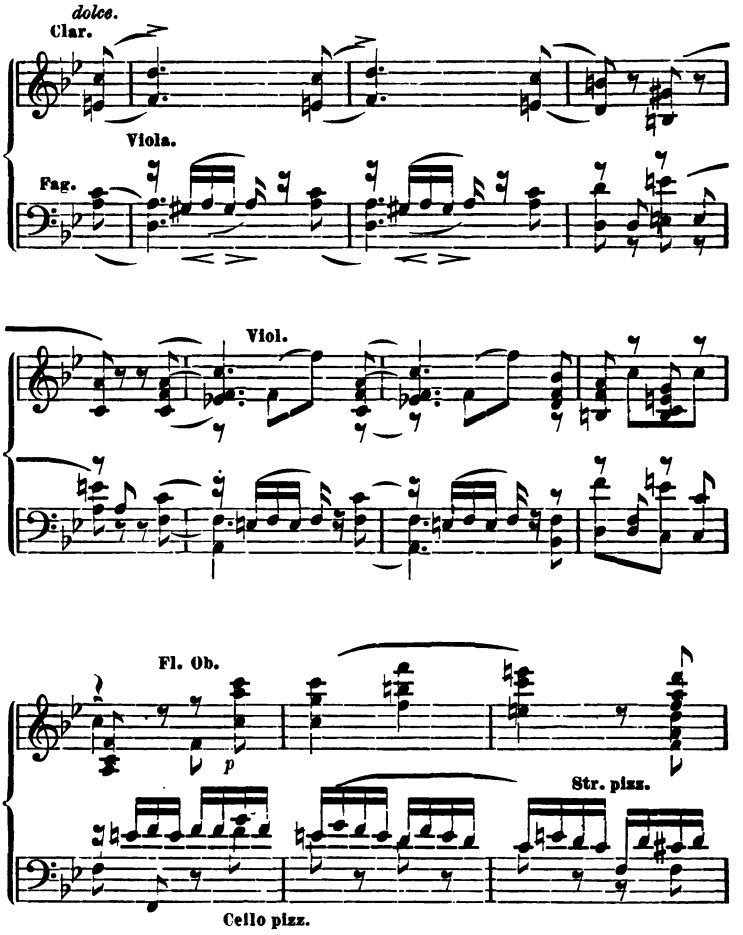

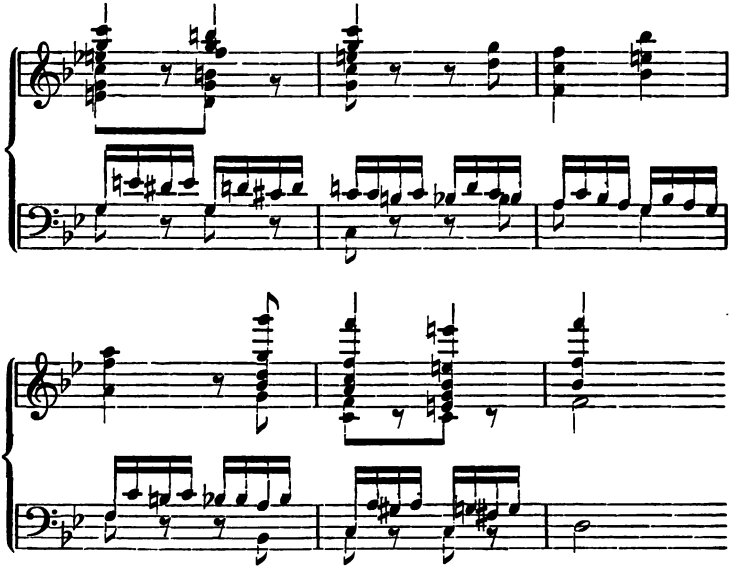

In gleicher Weiſe wird dann die Weiterentwickelung des ganzen Satzes ebenſo von der alten Form, wie von der neuen Richtung beeinflußt, ſo daß dieſer Satz ſchon als eine wirkliche Verſchmelzung beider erſcheint. Noch mehr faſt gilt dies von dem Schlußſatz, der nur in ſeiner ſinnigern äußern Einrichtung wieder mehr den verſtändig combinierenden Meiſter zeigt. Wiederum iſt es das zweite Motiv, das er vorwiegend in ſeiner beſondern Weiſe bearbeitet und dem erſten immer neu geſtaltet und beleuchtet gegenüberſetzt. Es gilt ihm zunächſt als Ueberleitung von dem Scherzo zum eigentlichen Hauptſatze, und namentlich im zweiten Theil entwickelt er an ihm die ganze Fülle und Süße der romantiſch bewegten Seele, und dieſe behält dann auch die Herrſchaft bis zum brillanten, ebenſo macht- wie glanzvollen Schluſſe.

Inmitten dieſer beiden Sätze erſcheinen die andern, das Larghetto wie das Scherzo von etwas kleinem Zuſchnitt. Das Larghetto namentlich iſt kaum mehr als ein „Phantaſieſtück" der frühern Periode. Die hymniſche Breite des eigentlichen Adagio, wie es Beethoven ſchuf, liegt

allerdings in dieser ganzen Richtung weniger begründet, weil sie mehr auf Prägnanz und Fülle des Ausdrucks, als auf Breite und Tiefe gerichtet ist. Doch Schumann erreichte auch jene, wie wir später nachweisen. Im Scherzo scheint dem Meister mehr die Idee des ältern Menuett vorgeschwebt zu haben, der er namentlich durch die beiden Trio's, von denen das erste im $\frac{2}{4}$ Tact gehalten ist, den Geist der neuen Richtung aufzunöthigen sucht.

Nach alle dem erscheint dieser erste Versuch, den neuen romantischen Inhalt den ältern Formen zu vermitteln, als ein vollständig gelungener. Es ist dies um so bewundernder anzuerkennen, als die Instrumentation eine ganz andere Technik erfordert, als das Clavier. Jene eigentlich Schumann'sche Technik dem Orchester zu vermitteln, ist vollends schwer, wenn nicht geradezu unmöglich. Dies hat wiederum eine eigenthümliche von der des Gesanges wie des Claviers abweichende Polyphonie, die auch Schumann eigentlich nie vollständig sich aneignete, weil er die einzelnen Instrumente vorwiegend als melodieführend faßte; auch diejenigen, welche es nicht eigentlich sind, und daher nicht selten die Wirkung des einen durch die des andern abschwächt. Als er später den ganzen neuen Clavierstyl mit seinem Harmonie- und Accordreichthum dem Orchester zu vermitteln bemüht ist, verliert dies für das Ohr nicht selten die Uebersichtlichkeit und Faßbarkeit, die es noch für das Auge hat.

In diesem ersten orchestralen Werk ist die Idee der Sinfonie noch zu vorwiegend und herrschend, und so fügt sich ihr auch das Instrumentale; aus welchem heraus die einzelnen Motive erfunden scheinen.

Noch sind aus demselben Jahre jenes bereits angeführte, als Op. 52 gedruckte Orchesterwerk und die D-moll-Sinfonie zu erwähnen, welche wir indeß mit den Werken jener Jahre besprechen, in denen sie umgearbeitet und vervollständigt wurden (1845 und 1851).

Eine eigenthümliche Darstellung des neuen Styls versuchte Schumann im nächsten Jahre (1842) im Streichquartett, allein (Op. 41) und in Verbindung mit dem Pianoforte, als Quartett (Op. 47) und

als Quintett (Op. 44*). Aus naheliegenden Gründen gelang ihm die letztere Uebertragung besser als jene.

Wir sahen, wie eng die eigenthümliche accordische Behandlung des Claviers mit der Individualität Schumann's verknüpft ist; wie jene so recht eigentlich durch diese hervorgetrieben wird. Diese aber widerstreitet der Technik des Streichquartetts mehr noch als der des ganzen Orchesters. Dem Grundcharakter der vier dort verbundenen Streichinstrumente, zwei Violinen, Bratsche und Violoncell, entsprechen am Besten die breite, gesangreiche Cantilene und weitausschallendes Figurenwerk, die im Schumann'schen Clavier- und Compositionsstyl weniger begründet erscheinen. Widerwilliger als das volle Orchester fügt sich daher das Streichquartett diesem Styl, und weil ihm zugleich die farbenreiche Fülle des Klanges der Blasinstrumente fehlt, so kommt auch der ideelle Inhalt, den Schumann in diesen Quartetten zu gestalten suchte, nicht so zur Erscheinung wie im Orchester, selbst nicht so wie auf dem Clavier. Das Finale des A-dur-Quartetts (No. 3) oder das Scherzo aus dem F-dur-Quartett (No. 2) würden viel erschöpfender und großartiger orchestral sich gestaltet haben, wie das Adagio aus No. 2 oder auch No. 3 weit entsprechender für Pianoforte. Die vielen Octavenunterstellungen, zu denen der Meister sich gedrängt fühlt, liegen nicht im Sinne und Geist des Quartetts, wol aber in dem des Orchesters wie des Claviers.

Trotz alle dem geben auch diese Quartetten den vollgültigen Beweis, wie vollständig Schumann die Idee der Sonate und der Sinfonieform begriffen hatte, und wie bewußt er ihre Verschmelzung mit den Intentionen der neuen Richtung verfolgte. Nur in den Organen hatte er nicht die richtige Wahl getroffen. Erst als er in dem nächsten Werke zu diesem Verein von Instrumenten noch das Pianoforte herbeizieht, gewinnt er den entsprechenden Träger für

*) Die erste Aufführung dieses Werkes erfolgte am 8. Januar 1843 im Saale des Gewandhauses in einer von Robert und Clara Schumann veranstalteten Matinée vor geladenen Zuhörern. Oeffentlich spielte es Clara Schumann dann zum ersten Mal in einem Concert von Sophie Schloß am 9. Februar 1843 mit den Herren David, Klengel, Hunger und Wittmann.

ſeine Ideen. Das Pianoforte bot ihm natürlich die vollſte Gelegenheit, ſeine eigenſte Technik, die als unmittelbarſtes Product ſeiner Individualität erſcheint, zu entfalten und auch das Streichquartett tiefer nach ſeiner innerſten Weſenheit zu erfaſſen. Ungleich erfolg- und einflußreicher wirkt daher auch die eigenthümliche Geſtaltung dieſer Form hier als dort bei der Sinfonie und den Quartetten. Ihre Anordnung wird im Großen und Ganzen auch hier von ihrer eigenſten Idee beherrſcht, aber an ihrer ſpeciellen Ausſtattung gewinnt jene früher charakteriſierte thematiſche Verarbeitung, die aus der Harmonik ihre Hauptgeſetze herleitet, einen viel bedeutenderen Antheil, als bei den früheren derartigen Werken. Der ganze erſte (Allegro) Satz iſt eigentlich nur aus zwei harmoniſchen Motiven gewoben; aus dem erſten:

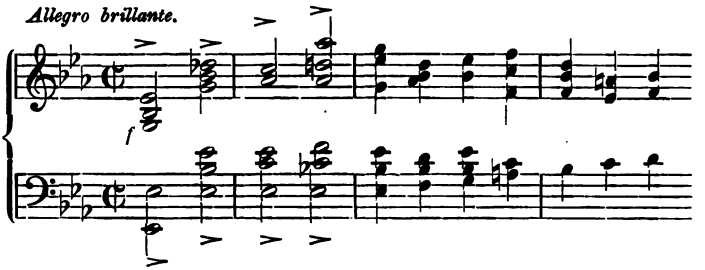

das dann in ſeinen verſchiedenen harmoniſchen Umgeſtaltungen und als daraus hervortreibende Cantilene:

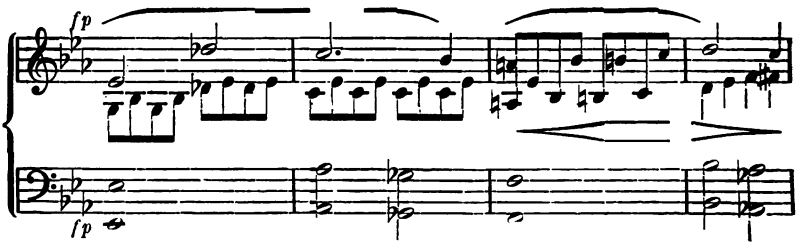

und:

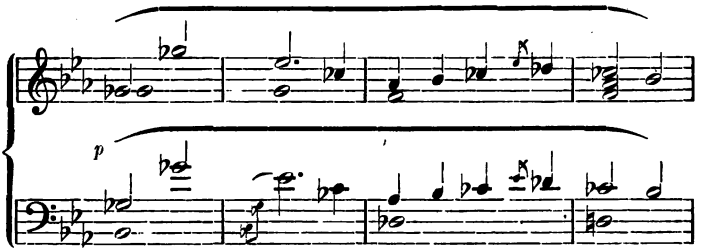

den Vordersatz construieren hilft und aus dem zweiten:

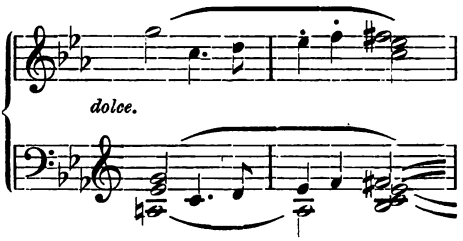

und selbst das Figurenwerk, welches noch zur Vollendung dieser Form aufgeboten wird, entwickelt sich meist leicht aus diesem einfachsten Material.

Jetzt erlangen auch die beiden mittleren Sätze, der langsame Satz wie das Scherzo, eine größere Bedeutung und Ausdehnung. Jener ist in der Weise eines Marsches gehalten, natürlich eines Trauermarsches; kein anderer dürfte wol in der Sonate Raum finden, am wenigsten an Stelle des Adagio; und daß es etwas Köstliches ist, was der Meister damit zu Grabe geleitet, das beweist der erste Zwischensatz (in C-dur), der in der choralmäßigen Haltung des Streichquartetts und der eigenthümlichen Auflösung der Accorde in flimmerndes Figurenwerk, einen wunderbar frommen Eindruck macht. Aber der Meister ist von dem Verlust auch furchtbar erschüttert, und so tritt jenem ursprünglichen Marsch ein zweiter Satz entgegen, in welchem die ganze Gewalt der Leidenschaft sich fast fesselos ergeht. Doch allmälig beruhigt

sich der wilde Schmerz; jene fromm ergebene Stimmung gewinnt allmälig die Oberhand und so folgt der erste Zwischensatz (in F-dur), der dann wiederum in das Marschthema überleitet. Jene wilde Leidenschaft, die im Agitato laut geworden, erscheint hier noch gebändigt durch die unmittelbare Nähe des geliebten Todten; mit um so größerer Gewalt bricht sie dann im Scherzo los, in dem wiederum zwei Trio's (das zweite im $\frac{2}{4}$ Tact) die Stimmung mehr gegensätzlich erfassen und darstellen, das erste von süßer Schwärmerei durchglüht, das zweite dann in irren „Traumeswirren". Nur am Schlusse des Ganzen klingt, wie eine leise Kunde der Versöhnung, die andächtig fromme Stimmung des zweiten Satzes hinein. Gleich bedeutend und das Ganze würdig und entsprechend abschließend, ist dann das Finale. Dasselbe erreicht schon dadurch von vorn herein eine eigenthümliche Steigerung, daß der erste Satz desselben die C-moll-Tonart bestimmt ausprägt und sein Gegensatz erst die Es-dur-Tonart. Dadurch aber wird weiterhin die natürliche Einführung der G-dur-Tonart mit ihren nächsten Tonarten in ausgesprochenster Selbständigkeit ermöglicht, und an dieser fortwährend gesteigerten harmonischen Entfaltung entwickelt sich das Ganze dann auch immer mehr und mehr melodisch und rhythmisch reicher bedacht, bis es sich nach dem Schluß hin in jener Combination des ersten Motivs des ersten Satzes, mit dem gleichen des letzten gipfelt und dadurch den entsprechendsten Abschluß gewinnt. So bezeichnet das Werk entschieden den Standpunkt der höchsten Vollendung der neuen Richtung auf instrumentalem Gebiet. Der subjectiv zugespitzte Ausdruck hat ganz in der eigenartigen Weise, wie ihn unser Meister bisher gewonnen hatte, vollkommen entsprechenden objectiven Ausdruck gefunden, in den älteren Formen der Sonate. Jener erscheint nicht abgeblaßt oder verwischt, sondern in seiner vollen berückenden Wahrheit und überquellenden Innigkeit, und diese ist so präcis herausgebildet und so organisch entwickelt, daß sie überall verständlich und übersichtlich bleibt. Der Meister hat jetzt die Gewalt des Ausdrucks und die Formgebung gewonnen, so daß er nun auch keiner nähern Bezeichnung mehr bedarf, um nicht mißverstanden zu werden.

Schumann selbst vermochte auch das Werk nicht zu überbieten; und nicht alle Werke dieser Periode stehen noch auf der Höhe gleicher Vollendung.

Schon das in demselben Jahre entstandene verwandte Pianoforte-Quartett (Op. 47) ist nicht so hoch zu stellen. Die drei Streichinstrumente: Violine, Viola und Violoncello, vermochte er nicht so zu einem, das Clavier ergänzenden, hebenden oder tragenden Chor zu vereinigen, wie die vier des Quintetts. Wir vermögen jenen Zug innerer Nothwendigkeit, ihre Verknüpfung unter sich und mit dem Clavier nicht so unzweifelhaft zu erkennen, wie dort. Sie sind nicht so consequent aus der Idee der Form und ihrem speciellen Inhalt entwickelt wie dort, und die hierin bedingte Unruhe der Gestaltung geht auch auf die Bildung der Form im Großen über. Der Meister verliert sich wieder mehr in Detailmalerei, unter der dann die consequente Formentfaltung leidet. Wie bewußt er diese aber jetzt erfaßt hatte, beweisen die Phantasiestücke für Pianoforte, Violine und Violoncello, die in demselben Jahre entstanden (als Op. 88 gedruckt). Er wollte sie Anfangs als Trio zusammenfassen; da sie aber seiner Anschauung von dieser Form weniger entsprachen, wählte er die bezeichnendere, erwähnte. Die einzelnen Nummern: Romanze, Humoreske, Duett und Finale im Marschtempo tragen ganz die Form der früher besprochenen Phantasiestücke, nach dem Bedürfniß der neu hinzutretenden Instrumente erweitert; innerlich sind sie kaum mehr verbunden, als die einzelnen Nummern der alten, zu Haydn's Zeit gepflegten Cassatio oder Serenade.

Mit diesen Werken hatte Schumann vollständig Besitz ergriffen von dem gesammten instrumentalen Gebiet. Die erweiterte Thätigkeit, die er mit aller Energie verfolgte, um die unumschränkte Herrschaft über alle Mittel und Formen des musikalischen Ausdrucks zu erreichen, mußte natürlich auch rückwirkend von Einfluß auf die früher von ihm ausschließlich gepflegten kleinern Clavierformen werden. Dies bezeugen zunächst jene „Variationen für zwei Claviere", welche im

nächsten Jahre (1843) entstanden (als Op. 46 gedruckt*). Das Thema schon ist so reich ausgestattet, daß es wie eine Variation des Grundgedankens erscheint. Nur einer genialen Kraft, wie der Schumann's, wurde es möglich daraus eine Reihe neuer, immer prächtiger ausgeführter Variationen zu entwickeln. Diese vertiefen auch nicht eigentlich den ursprünglichen Inhalt, der an sich schon in seiner ganzen Tiefe erfaßt ist, sondern sie geben ihm nur eine fort und fort in immer reicher entwickeltem und complicierter verflochtenem Figurenwerk dargestellte Erweiterung. Jede Variation interpretiert das Thema, das dann wiederum in neuer, dadurch bedingter Gestalt eingeführt wird und in dieser Fassung eine neue Interpretation erfordert. So erscheint das Werk wiederum als die letzte und höchste, durch die vorhergehenden Arbeiten bedingte Consequenz der ähnlichen Arbeiten der früheren Periode. Von den „Etudes symphoniques" unterscheidet es sich schon der äußern Form nach. Dort ist jede Variation wie das Thema ein selbständiger Satz, nur die dritte leitet unmittelbar nach der vierten über. In dem neuen Werk sind die Variationen unter sich wie mit dem Thema so vollständig innerlich und äußerlich verbunden, daß sie nicht, wie in den ähnlichen Werken von Beethoven oder Schubert, als solche einzeln bezeichnet sind. Das Werk gewinnt damit mehr die Bedeutung eines Andante in Variationenform der Sonate oder Sinfonie; um ganz als solches gelten zu können, müßten nur die Seiten- und Zwischenpartien weiter ausgeführt werden. Mit jenen „Etudes symphoniques" hatte sich Schumann nur den formellen Apparat der Variationenform angeeignet; in diesem neuen Werk (Op. 46) macht er diesen dann zum Träger seiner erregten Innerlichkeit.

Als Schlußstein dieser ganzen, bis in seine kleinsten Einzelheiten folgerichtigen Entwickelung erscheint endlich jenes Werk, in welchem er alle Mittel und Formen der neuen Richtung auch den weitesten Dimensionen des musikalischen Drama's zu vermitteln suchte: „Das

*) Am 19. August 1843 wurde dies Werk zum ersten Male öffentlich gespielt von Clara Schumann und Felix Mendelssohn in einer von Pauline Garcia veranstalteten Abendunterhaltung.

Paradies und die Peri", das im Jahr 1843 entstand*). Mit gleicher Meisterschaft beherrschte er den vocalen Ausdruck wie den instrumentalen, und es bedurfte nur der Vereinigung beider, um auch hier das neue Kunstwerk von monumentaler Bedeutung zu schaffen.

Wie bekannt, ist der Text dem Gedicht von Thomas Moore „Lalla Rookh" entlehnt. Schon im Jahre 1841 war Schumann durch seinen Jugendfreund, Emil Flechsig, welcher auch die Uebersetzung besorgt hatte, darauf aufmerksam gemacht worden, und obwol er sofort die hohe Bedeutung, welche dieser Stoff gerade für ihn gewinnen mußte, einsah und die Idee seiner Behandlung mit der ganzen Hast seiner Individualität ergriff, kam er doch erst nach Verlauf zweier Jahre zu ihrer vollen Verwirklichung. Sie bewies glänzend, daß Schumann wol nie einen entsprechenderen Stoff, daß dies Gedicht keinen berufeneren Meister zu seiner musikalischen Behandlung finden konnte.

Das Gedicht stammt aus jener romantisch verklärten Welt, in der Schumann's Phantasie am liebsten lebt; für deren Darstellung er einen so großen Reichthum von Mitteln und Formen besaß. Es ist dies nicht jene phantastische, mit leichten, luftigen Elfen, neckischen Kobolden und Poltergeistern bevölkerte Welt, aus welcher Mendelssohn seine Stoffe zu einigen vorzüglichen Tonwerken holte, sondern es ist die Welt der Wirklichkeit, in welche wir eingeführt werden, aber sie erscheint in romantischer Verklärung, strahlend in der ganzen Farbenpracht und durchweht mit dem süßesten Duft des Orients. Die Personen, die uns vorgeführt werden, sind nicht nur phantastische Gebilde, nicht nur Schemen und Schatten einer andern Welt, sondern sie sind menschlich denkende und empfindende Wesen; denn auch die „Peri" erscheint hier weniger als „das anmuthige Wesen der Luft", als welches sie die orientalische Sage faßt, sondern vielmehr verkörpert zu menschlichem Denken und Fühlen. Auf ihrem Fluge durch die Welt, suchend nach des Himmels köstlichster, liebster Gabe, welche ihr nach der Verheißung die Pforten des Paradieses, aus dem ihr Geschlecht eines Fehltritts

*) Die erste Aufführung dieses Werkes erfolgte am 4. December 1843 im Saale des Gewandhauses, am 11. wurde es wiederholt, beide Male unter Direction des Componisten.

halber verwiesen wurde, wieder öffnen soll, offenbart sich ihr und uns ein gut Theil nicht nur der Geschichte der Menschheit, sondern namentlich der Geschichte des menschlichen Herzens. Nur in diesem konnte sie des Himmels köstlichste Gabe finden.

Das Gedicht machte noch eine durchgreifende Veränderung nothwendig, welche Schumann selbst vornahm.

Daß er die ursprünglichste Form des Oratoriums, namentlich der Passion beibehielt, halten wir für vollkommen entsprechend. Einen eigentlich dramatischen Verlauf hat das ganze Gedicht nicht; es lag nicht der mindeste äußere oder innere Grund vor, es ganz zu dramatisieren. Selbst durch eine Behandlung, wie etwa die „Walpurgisnacht", würde es viel von seiner bilderreichen Entfaltung haben einbüßen müssen. Einzig entsprechend war es demnach, die ursprüngliche epische Form beizubehalten und nach Art des alten Oratoriums den Erzähler einzuführen, der in einfachen schlichten Worten die Thatsachen berichtet bis dorthin, wo eine mehr dramatische Darstellung derselben nothwendig wird. Wir leben an seiner Hand alles mit durch, und die einzelnen Personen und die einzelnen Momente der Handlung werden uns leibhaftig vorgeführt. Wenn Schumann hierbei ein Vorwurf trifft, so dürfte es nur der sein, daß er bei der musikalischen Behandlung des Erzählers sich nicht treublieb. Dessen Partie mußte ganz in der Weise behandelt werden, wie die eigentliche Erzählung in der Ballade, den lyrischen oder dramatischen Momenten gegenüber. Wir sahen, wie in der Ballade für die eigentliche Erzählung eine mehr rhetorische Melodie festgehalten und nur dem speciellen Gange der Erzählung gemäß modificiert wird, und wie nur die Darstellung einzelner lyrischer oder dramatischer Momente die volle Betheiligung der musikalischen Darstellung beansprucht. In dieser Weise mußte auch Schumann, wie die alte Passionsmusik, den Erzähler all' den ausgeführten lyrischen oder dramatischen Partien gegenüber halten. Er durfte nie aus der einfach rhetorischen Weise der Erzählung heraustreten. Schumann weicht von dieser Behandlungsweise wesentlich ab. Er vertheilt sogar die Erzählung an verschiedene Stimmen — Sopran, Alt, Tenor und Baß — meist wol nur um die Monotonie zu vermeiden; vielleicht auch verleitet durch

den Stimmklang. Monoton mußte die Erzählung werden, weil Schumann auch hier nach formeller Abrundung in melodischer, weniger rhetorischer Gesangsweise strebt. Weil auch die wirklich ausgeführten Formen überall eng an das Wort anschließen, so sind beide, Erzählung und die ausgeführten Formen, ihrem Charakter nach zu eng verwandt, dadurch wird nothwendig Monotonie erzeugt. Wenn Schumann wie Bach in der Passionsmusik den Erzähler in der einfachsten, schlichten Weise nur mit umsichtiger Notierung der Accente eingeführt hätte, würden sich die ausgeführten Nummern ganz anders herausheben, und in diesem Wechsel von Erzählung und lyrischer oder dramatischer Entfaltung war Monotonie eben so vermieden wie bei Bach. Allerdings würden wir dann einige vortreffliche Nummern eingebüßt haben, wie: „Jetzt sank des Abend goldener Schein", allein die andern bedeutendern Musikstücke hätten entschieden gewonnen, und in diesem speciellen Falle konnte die Stimmung, welche Schumann so meisterhaft festhält, instrumental weitergeführt und so das prächtige Bild vollendet werden.

Von Schumann selbst dem Text hinzugefügt sind die beiden decorativen Chöre der „Genien des Nils", im zweiten, „der „Houris" im dritten Theil und der Schlußchor, wie die Scene der Peri: „Verstoßen", das Quartett: „Peri, ist's wahr?" und das Tenorsolo mit Chor: „Gesunken war der gold'ne Ball"; sie bezeugen, wie bedeutsam dramatisch er seinen Stoff anschaute, und welch' große Aufmerksamkeit er dem decorativen Element schenkte.

Es ist dies in der Idee der Form begründet. Das Oratorium, und als solches ist „Das Paradies und die Peri" zu bezeichnen, entbehrt der äußern Schaustellung. Die örtlichen, wie die zeitlichen Bedingungen, unter denen der dramatische Verlauf nur möglich ist, die im recitierenden Drama und in der Oper durch Kostüm und Decoration gegeben sind, müssen im Epos durch Schilderung ersetzt werden; im Oratorium betheiligt sich an dieser die Musik mit ihrem ganzen und vollen Ausdrucksvermögen.

Das hier vor unsern Augen sich abwickelnde Drama führt uns abwechselnd durch die blühenden Fluren Indiens, Afrika's und an die Pforten Edens. Unser Meister hat mit dem feinsinnigsten Verständniß

jeden Versuch, der Phantasie die letztern näher zu legen, vermieden. Es ist überall nur eine, wie aus Licht gewobene, der Einleitung zum ganzen Werke ähnliche Begleitung, die uns mit dem Erzähler nach den Pforten Edens führt. Mit verschwenderischem Luxus malt er dagegen das blühende, lachende Leben des Orients. Jene Arie der Peri: „Ich kenne die Urnen, mit Schätzen gefüllt", ist schon voll des gesättigten, üppigsten Wohllauts, wie ihn nur der Gedanke an Indien's Himmel erzeugt. Die Violen-Figur erklingt wie das wunderbar-mystische Murmeln des heiligen Flusses, die Klänge der Flöten, Oboen, Hörner und Fagotte schweben und weben darüber wie die Lüfte Indien's, und die Trompeten erinnern an alte verklungene Sagen. Noch üppiger wird dann das Leben im folgenden Chor: „O süßes Land! O Götterpracht!" und selbst die anschließende Schilderung der Kriegsgräuel, welche das Land durchziehen, vermögen nicht ganz jenen prächtigen Glanz, der über ihm liegt, zu trüben. Diese, wie jene andere Schilderung der das Land verheerenden Pest, ist unserm Meister gelungen, wie Aehnliches wol keinem andern außer ihm. Die Schilderung derartiger Zustände hat große Gefahren. Ueber dem Bestreben nach möglichster Treue und Wahrheit derselben geht nicht selten die Schönheit verloren. Die Anwendung äußerer unkünstlerischer Mittel zur Erreichung des Effects, wie des Tamtam, der übermäßige Gebrauch der Rassel-Instrumente ist zu verlockend, und nur wenige, nur die großen Meister verschmähten sie als unwürdige Mittel der musikalischen Darstellung. Auch Schumann hat sich ihrer vollständig enthalten. Er wirkt zunächst durch seine, vielfach von uns charakterisierte Harmonik, und durch deren in schallendster Figuration eingeführte Darstellung im Orchester. In dem wilden Marsch, mit welchem er den Tyrannen „Gazna" einführt, fehlt nicht die Piccolflöte und die Banda (große Trommel und Becken), aber sie bringen ihre eigenste Klangfarbe mit hinzu, nur um das Bild zu vollenden. Die der andern, weit wesentlichern Instrumente werden nicht wie sonst in der Regel dadurch verdeckt, sondern nur gehoben; noch weniger aber erhalten sie selbstredend Bedeutung; auch ohne ihren Hinzutritt würde das Bild vollständig erkennbar bleiben.

Nicht minder gelungen erscheint die Hindeutung auf die öde Stille, mit der sich drückend und schwer die Pest auf das Land legt, durch die grausenerregenden Accorde, die an Bläser und Streicherchor abwechselnd vertheilt sind.

Ein wahres Cabinetstück reizender Decorationsmalerei, wie sie namentlich von der musikalischen Romantik gepflegt wurde, ist der Chor der Genien des Nils: „Hervor aus dem Wasser geschwind". Der dreistimmige Chorgesang charakterisiert das leichte Völkchen ganz reizend und die Instrumentalbegleitung, mit der, von den Celli's eingeführten lebendigen Figur, die dann auch von Violen und Geigen aufgenommen wird und die, meist nur mit wenig leichten Accorden auftretenden Blasinstrumente müssen das Bild auch äußerlich vollenden. Das würdigste Seitenstück hierzu bietet dann der Eingangschor des dritten Theils, der Chor der Houri's: „Schmücket die Stufen zu Allah's Thron". Er ist eben so realistisch wahr aufgefaßt wie jener; es fehlen ihm denn auch nicht die Triangel, große Trommel und Becken, aber sie helfen nur den Rhythmus an einzelnen Stellen schärfer hervorheben. Ganz entsprechend ist auch das Quartett der vier Peri's: „Peri, ist's wahr?" eine ähnlich glückliche Zeichnung, wie die der leichtfertigen Schicksalsschwestern der Peri, ist nicht gar häufig in entsprechenden andern Fällen geglückt. Ueberhaupt hat Schumann weder später noch früher ähnliche Aufgaben so glücklich gelöst, wie gerade in diesem Werke an den erwähnten Nummern. Neben ihnen treten nun, fast noch meisterhafter ausgeführt, jene heraus, die den Verlauf des ganzen Ereignisses nach seiner innern Entwickelung darstellen, die den Schwerpunkt desselben nach innen verlegen.

Die „Peri" ist eine der anziehendsten Gestalten, welche nur je mit den Mitteln des musikalischen Ausdrucks geschaffen wurde. Sie ihrem eigensten Wesen nach gewissermaßen nur aus Duft und Luft zusammenweben und ihr doch eine so sehnsüchtig verlangende und heiß empfindende Seele einzuhauchen, vermag nur die Musik und zwar nur mit jenen Mitteln, welche ihr die Romantik zugeführt hatte und die, wie wir weitläufig nachwiesen, namentlich von Robert Schumann bis zu einem seltenen Reichthum erweitert und zu einer bisher ungekannten Feinheit

des Ausdrucks gesteigert wurden. Gleich im ersten Gesange der Peri: „Wie glücklich sie wandeln“ erlangt der von Schumann so feinsinnig umgestaltete Romanzenstyl entsprechende Verwendung, um die glühende Sehnsucht der Peri nach dem verlorenen Paradiese mit den einfachsten aber erschöpfenden Mitteln austönen zu lassen. Schon der Anfang der Strophe, der die Haupttonart (Fis-moll) erst durch eine Modulation über die Unterdominant (H-moll) erreicht, ist so recht unserm Meister eigenthümlich und charakterisiert die Stimmung zugleich ganz vortrefflich. Die Verheißung des Engels: daß die Schuld der Peri getilgt sei, wenn sie des Himmels schönste Gabe darbringe, erfüllt ihr ganzes Wesen mit glühender Hast, die sich namentlich in der Begleitung zu dem darauf folgenden, in gewichtigen Accenten dargestellten Recitativ ausspricht. In der bereits erwähnten, von indischer Glut erfüllten Arie läßt sie all die Schätze Indien's an ihrem Geiste vorüberziehn, und mit der wehmüthigen Gewißheit, daß unter ihnen die geforderte Gabe nicht sein könne, entschwebt sie vor unsern Augen.

Auf dem Schlachtfelde sehen wir sie wieder, über dem Leichnam jenes edlen Jünglings, der den Tyrannen und Unterdrücker seines Vaterlandes mit dem Pfeil durchbohren wollte, und da er ihn fehlte, unter seiner Hand fiel. Sie nimmt das letzte Tröpflein Blut, das aus dem Heldenherzen drang, eh sich der freie Geist aufschwang, und unter dem jubelnden Gesang: „Sei dies mein Geschenk“ steigt sie empor zu den Pforten Edens. Auch der Chor stimmt mit ein und aus der Sentenz: „Denn heilig ist das Blut, das für die Freiheit verspritzt vom Heldenmuth. Sei dies dein Geschenk, willkommen dorten“, entwickelt sich ein breiter, fugierter Schlußchor. Wie einst Haendel trachtet auch Schumann weniger nach einer sorgsam gesetzmäßigen, als vielmehr mächtig schallenden Verarbeitung des Thema's. Dadurch, daß er hier schon den ersten Theil abschließt, erhält der zweite Theil einen ähnlichen Verlauf wie der erste. Im zweiten Theil erscheint wieder die Peri vor Edens Thor, wird abgewiesen und auf ihrem wiederholten Fluge durch die Welt ergreift sie die zweite vermeintliche Gabe für den Himmel. Im Jubel hierüber schließt auch der zweite Theil wie der erste, so daß dann auch der dritte wiederum

wie der erste und zweite beginnt. Vielleicht wäre es für die Anordnung des Ganzen zweckmäßiger gewesen, den ersten Theil bis zur ersten Abweisung der Peri zu führen, wodurch der Schluß zwar weniger mächtig aber jedenfalls spannender geworden wäre. Dann würde der zweite Theil kürzer, mehr als Episode aufzufassen gewesen sein, und wenn er auch wiederum bis zur Abweisung geführt worden wäre, würde die Gleichmäßigkeit des Schlusses doch wol kaum so ermüdend geworden sein, als dort die Gleichmäßigkeit der ganzen Construction. Jedenfalls ist die von Schumann angenommene Ordnung auch nicht vollauf begründet; der erste und zweite Theil schließen noch ehe sie zu Ende sind.

Der Peri verkündet der Chor der Engel: „Viel heil'ger muß die Gabe sein, die dich zum Thor des Lichts läßt ein". Sie steigt trauernd wieder nieder zur Erde, und dort im Lande der Pest findet sie die zweite Gabe. Die Braut ist herbeigeeilt, nicht die schreckliche Krankheit, nicht den Tod scheuend, will sie mit dem Geliebten ihres Herzens, der bereits von dem Gift erfaßt ist, vereint leben und sterben; ein rascher Tod führt beide zu ewiger Vereinigung. Die Peri singt ihnen noch ein Grablied, weich und süß, und indem der Chor einstimmt, schwingt sie sich wiederum auf nach den Pforten Edens, mit dem letzten Seufzer reinster Liebe. Hiermit schließt der zweite Theil. Im Anfange des dritten giebt uns der Chor der Houri's einen Einblick in den Himmel, nach der Anschauung der Indier. Die Gabe der Peri ist noch nicht die rechte und fast verzweifelnd wendet sie sich zurück zur Erde. Allein mit erneuter Macht kehrt die Sehnsucht nach dem Paradiese zurück und männlich muthig gelobt sie sich ohne Rast und Ruh nach dem Kleinod zu suchen. Dieser ganze Satz (No. 20) ist ein Muster für die Charakteristik der Peri. Hier erscheint alles außerordentlich leicht zusammen gewoben, und doch voll männlichen Muthes. Die Peri erträgt ruhig, aber schmerzlich bewegt, den Spott der leichtfertigen Schwestern. Den dann folgenden Eintritt der glücklichen Lösung der Aufgabe hat Schumann durch einen der wunderlichsten Sätze bezeichnet, die er überhaupt schrieb (No. 23). Die Peri naht dem Ort, an dem ihr die Erfüllung ihres heißesten Wunsches werden soll; aus mancherlei Zeichen dämmert ihr die ahnungsvolle Gewißheit auf, daß

sie „hier gewahrt, was Eden öffnet den sündigen Wesen“ und Schumann faßt den Moment in seiner ganzen Größe und Bedeutung auf, führt ihn aber, wie uns scheint, mehr grotesque als wirklich groß aus. Die häufig wiederkehrenden großen und kleinen Septimen in der Singstimme

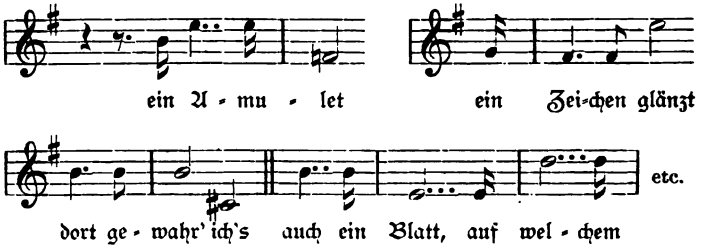

und der vorwiegende, seltsame Rhythmus 𝅗𝅥... 𝅘𝅥 machen die Declamation mehr unstät und zerfahren, als wirklich bedeutsam, und auch die in gedrängten, wechselnden Accorden einherschreitende Begleitung vermag diesen Eindruck nicht zu verwischen, obwol der Meister versuchte, durch die vereinzelt auftretende Figur in den Celli's eine einheitliche periodische Gliederung herzustellen.

Mit um so größerer Meisterschaft ist die Peri im weitern Verlauf bis zu Ende geführt. Namentlich ihr Schlußgesang: „Freud', ew'ge Freude, mein Werk ist gethan“, ist wie ein Siegeshymnus gehalten, breit und glänzend. Wir wissen ihm nur ein, nach Stimmung und Ausdruck gleichbedeutendes ähnliches Musikstück gegenüber zu stellen: das Duett im Fidelio: „O namenlose Freude!“

Als vorzüglich in Auffassung und Ausführung erwähnen wir noch jener ganzen Episode, welche uns die liebende Hingabe der Braut schildert. Für solche innere Seelenzustände, wie sie uns hier vorgeführt werden, hatte sich namentlich Schumann einen unerschöpflichen Vorrath von Ausdrucksmitteln angeeignet und selbst geschaffen. Mit jener Alt- (oder Mezzo-) Sopran-Arie: „Verlassener Jüngling“ beginnt er eine Reihe der ergreifendsten Seelenzustände zu entwickeln, die ihren Gipfelpunkt in der Arie der Jungfrau: „O laß mich von der Luft durchdringen“ finden, und dann in jenem erwähnten Grabgesange

der Peri abschließen. Ein würdiges Seitenstück bietet dann hierzu wieder die Schlußscene von der Tenor-Arie: „Sie schwebt empor", bis zum Siegeshymnus der Peri: in den auch der Chor einstimmt. Wie einfach und tief ergreifend ist der Gesang des bekehrten Mörders und wie glanzvoll der Tonsatz, den Schumann mit Solo und Chorstimmen aus ihm entwickelt.

So erscheint das Werk als der Gipfelpunkt, wenn auch nicht der ganzen Richtung, doch der Entwickelung Schumann's. Die ganze Fülle des von ihm zum Theil geschaffenen, zum Theil umgestalteten musikalischen Ausdrucks, hat er an einem bedeutsamen Ereigniß zusammengefaßt, um ihn musikalisch Gestalt werden zu lassen. Die Mängel, die dieser Gestaltung anzuhaften scheinen, treiben aus derselben Richtung nothwendig hervor, die ihn immer drängt, mehr reich und mannichfaltig, als einheitlich zu entwickeln und zu bilden.

Auch in der äußern Thätigkeit bezeichnet dies Werk: „Das Paradies und die Peri" einen Ruhepunkt. Als Schöpfungen des Jahres 1844 sind nur die Composition des Epilogs zu Goethe's „Faust" und Arie und Chor zur Oper: „Der Corsar" nach Byron zu verzeichnen.

Mancherlei äußere Umstände wirkten hier mit ein. Zunächst die Reise nach Petersburg, die Schumann mit seiner Frau Ende Januar 1844 antrat. Der außerordentliche Erfolg, den beide dort, wie den auf der Hinreise schon berührten Städten errangen, — Schumann durch seine Compositionen, und Clara durch ihr unvergleichliches Clavierspiel — mag auf die weitern Unternehmungen und die Aenderungen in den äußern Lebensverhältnissen des seltenen Künstlerpaares nicht ohne Einfluß geblieben sein. Ueber die speciellen Erlebnisse dieser Reise berichtet Schumann selbst in einem Briefe an Wieck*).

Bald nach der, Anfang Juni erfolgten Rückkehr nach Leipzig, gab Schumann (Ende Juni) die Redaction der Zeitung auf, und im Herbst erfolgte seine Uebersiedelung nach Dresden. Am 8. December veranstaltete das Künstlerpaar eine Matinée, nicht nur zum Abschied „auf

*) Wasielewski pag. 222 ff.

ein halbes Jahr", wie man in Leipzig annahm, sondern auf immer, denn beide kehrten zu dauerndem Aufenthalt nicht wieder zurück. Neben dem Umstande, daß Dresden der Gattin Schumann's für ihre Wirksamkeit ein großes Feld eröffnete, mag vor Allem die gesundere Lage der genannten Stadt bestimmend eingewirkt haben. Durch die anstrengenden Arbeiten und die aufregenden Ereignisse und Kämpfe der letzten Jahre, war Schumann's Gesundheit bedenklich erschüttert worden, und jene bereits in seiner Studienzeit sich kund gebenden Symptome organischer Leiden traten wieder in Besorgniß erregender Weise hervor. Aus dem Bericht des Dr. med. Helbig*) ersehen wir, daß neben den, nach großen geistigen und körperlichen Anstrengungen gewöhnlichen Zufällen: Mattigkeit, Frost, Zittern und Schlaflosigkeit sich auch wieder jene Furcht vor hohen Bergen und den hoch gelegenen Wohnungen, wie vor einem gewaltsamen Tode sich einstellte. Wie weit die specielle Beschäftigung mit der Musik zu „Faust" etwa noch besondern Antheil an diesen Erscheinungen haben konnte, wollen wir später, bei Betrachtung dieser Musik, noch etwas näher untersuchen. Durch die liebevollste Pflege wurde Schumann wieder so weit gekräftigt, daß er schon im nächsten Jahre sich wieder den ernstlichsten Arbeiten und Studien zuwenden konnte. Die Briefe aus dieser Zeit enthalten zwar noch häufig Klagen über Störungen seiner Gesundheit, aber diese hemmten nicht sein Schaffen. Er widmete sich wieder dem Verkehr mit den Freunden: Ferdinand Hiller, Robert Reinick, Berthold Auerbach, Julius Hübner und Eduard Bendemann, den er während jener Krankheit mied, und nahm auch an dem öffentlichen Musikleben Dresden's regen Antheil. Als Directorialmitglied der durch Ferdinand Hiller begründeten Abonnements-Concerte suchte er diese nach besten Kräften zu fördern.

Wahrscheinlich wurden auch die contrapunktischen Studien des Jahres 1843 zum Theil durch diese Krankheitserscheinungen veranlaßt. Sie gaben der, sonst gern fesselloss, in unergründbaren Gebieten sich verlierenden Phantasie, dem in selbstpeinigenden Grübeleien sich er-

*) Wasielewski pag. 230 ff.

gehenden Geiste eine bestimmte, weniger nachtheilige Richtung. Es darf daher recht wol angenommen werden, daß jene liebende Sorgfalt, die über ihm mit so treuem Eifer wachte, auch hier auf ihn einzuwirken suchte, damit er der nervös aufregenden Thätigkeit entzogen und in die mehr beruhigende des bloßen Formens gedrängt wurde. Bisher war er fort und fort bemüht, den Ausdruck auf das feinste zuzuspitzen und auszuführen; bei den contrapunktischen Formen gilt mehr die formelle Gestaltung, und er konnte sich weit früher des Geschaffenen erfreuen, als dort.

So entstanden: „Vier Fugen für das Pianoforte" (Op. 72), „Studien für den Pedal-Flügel" in canonischer Form (Op. 56) und „6 Fugen über den Namen „Bach" für Orgel" (Op. 60); daneben noch die: „Skizzen für den Pedal-Flügel" (Op. 58) und: „Intermezzo, Rondo und Finale", als Schluß der „Phantasie für Pianoforte" — (als Concert — Op. 54 erschienen). Endlich wurde auch die „Symphonie in C-dur" skizziert. Für den Pedalflügel zu componieren wurde er wahrscheinlich dadurch veranlaßt, daß im Leipziger Conservatorium ein derartiges Instrument für die Studien eingeführt worden war, und daß es überhaupt damals schien, als sollte es eine weitere Verbreitung finden. Hierbei wollen wir nicht unberührt lassen, daß auch Schumann bei dem, unter Mendelssohn's Oberleitung in Leipzig, Ostern 1843, eröffneten Conservatorium für Musik mit dem Unterricht in der Composition, dem Pianoforte- und Partiturspiel betraut worden war; er lehrte mit geringer Unterbrechung bis zu seinem erfolgten Abgange von Leipzig; weshalb wol mit nur geringem Erfolg, das wird uns später klar werden.

Die Studien für den Pedalflügel sind nach Art der Bach'schen zweistimmigen Inventionen gehalten, nur ist der Pedalbaß oder auch eine vollständige Begleitung hinzugefügt. Wir wissen längst, daß Schumann nie nur die Absicht hat, alte Formen nachzubilden, sondern daß er sie durch einen neuen Inhalt zu beleben und umzugestalten sucht, und so entspricht auch in den vorliegenden Studien nur die erste noch ganz den Inventionen; alle übrigen sind Duette von zwei selb-

ſtändigen Stimmen, in No. 2, 3 und 4 zwei Oberſtimmen; in No. 5 der Ober- und einer Unterſtimme und in No. 6 dann von Sopran und Tenor ausgeführt, denen wieder eine gleichfalls möglichſt ſelbſtändige Begleitung hinzugefügt iſt; namentlich No. 4 und 6 ſind von echt Schumann'ſchem Geiſte durchdrungen. Das aber iſt die rechte Verjüngung der alten Formen, wenn die Thematik vom neuen Geiſte erfüllt iſt, wenn ſie unmittelbar aus ihm hervortreibt und wenn dann ihre Verarbeitung ſtreng nach den ewigen Geſetzen der Form erfolgt wie hier. Hätte unſer Meiſter die Natur des Inſtruments, für welche er dieſe canoniſchen Studien ſchrieb, mehr berückſichtigt, wie einſt ſein Vorbild, der Altmeiſter Joh. Seb. Bach, ſo würden wir ſie unbedenklich dem Vollendetſten beizählen müſſen, was er überhaupt geſchaffen hat. Allein die einzelnen Stimmen werden oft ſo hart an einander gedrängt, ſie durchkreuzen ſich häufig ſo, daß ihre Selbſtändigkeit nur durch verſchiedene ausführende Organe gewahrt werden könnte, bei der Ausführung aber vom Clavier kaum dem geübteſten Ohr erkennbar iſt.

Die vier Fugen (Op. 72) zeigen dagegen wieder oft eine Stimmführung, die wol in Schumann's eigenthümlich polyphonen früheren Weiſe zu rechtfertigen iſt, nimmer aber in der, vom Geſange bedingten. Eine Stimmführung, wie beiſpielsweiſe folgende:

(Op. 72, Fuge 3).

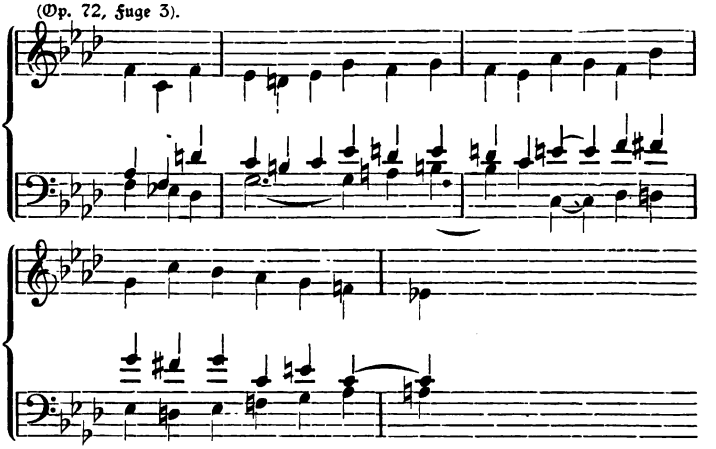

ist zum mindesten wenig geschickt, wenn man sie nicht geradezu als verderbt bezeichnen muß. Schumann folgt hier noch immer wie in jener Fughette aus Op. 32 mehr dem Fuge, das Thema charakteristisch harmonisch zu gestalten, als es frei und seinem innersten Gehalt nach zu entwickeln. In den 6 Fugen über den Namen Bach gelang es ihm weit mehr den ideellen Gehalt seiner Themen immer mächtiger darzulegen; diese sind ihm hier nur ein formelles Band.

Es konnte schon mehrfach darauf hingewiesen werden, daß Schumann diesem größten und einzigen Meister des Contrapunkts höchste Verehrung zollte, daß er ihn immer und immer wieder fleißig studiert. „Da rette ich mich immer in Bach", schreibt er an Frau Henriette Voigt, „und das giebt wieder Lust und Kraft zum Wirken und Leben", und an Keferstein (unterm 31. Januar 1840): „Mozart und Haydn kannten Bach nur seiten- und stellenweise, und es ist gar nicht abzusehen, wie Bach, wenn sie ihn in seiner Größe gekannt, auf ihre Production eingewirkt haben würde. Das Tiefcombinatorische, Poetische und Humoristische der neuen Musik hat ihren Ursprung aber zunächst meist in Bach. Mendelssohn, Bennet, Chopin, Hiller, die gesammten Romantiker (die Deutschen mein ich immer) stehen in ihrer Musik Bachen weit näher, als Mozart, wie diese denn sämmtlich auch Bach auf's Gründlichste kennen, wie ich selbst im Grunde tagtäglich vor diesem Hohen beichte, mich durch ihn zu reinigen und zu stärken trachte."

Diese 6 Fugen nun geben ein vollgültiges Zeugniß, wie tief Schumann nicht nur in den Geist Bach's, sondern auch in seine Technik eingedrungen war, und wie er mit dieser seine eigene wiederum neu zu gestalten versuchte.

Gleich die erste Fuge zeigt die alte Form in eigenthümlicher Fassung. Das Thema selbst ist durchaus von Bach'schem Geiste durchglüht; aber schon in der ersten Durchführung, die sonst treu nach der alten Anschauungsweise erfolgt, stoßen wir auf eine wesentliche, in einer andern Auffassungsweise begründete Abweichung. Es ist dem ängeren Meister nicht nur darum zu thun, durch die regel- und schulgerechte Verarbeitung des Themas die Form zu gewinnen,

ſondern vor allem darum, den ideellen Gehalt deſſelben möglichſt auszubreiten und plaſtiſch zu geſtalten. Daher gilt ihm auch hier das Thema nur als Gefäß für dieſen Inhalt, und er verändert es, wo dieſer es verlangt. Eine ſolche Veränderung erleidet das Thema der erſten Fuge ſchon bei ſeinem Wiedereintritt als Führer. Der Geführte hat ihn nach der Dominant geführt, die den Eintritt des Führers natürlich nicht geſtattet; ein Uebergang von auch nur einem halben Tact erſchien allerdings wenig in der Idee geboten, und ſo zögert Schumann nicht, das Thema

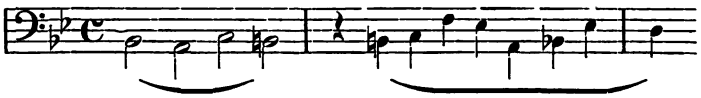

zum zweiten Mal ſchon rhythmiſch verändert einzuführen:

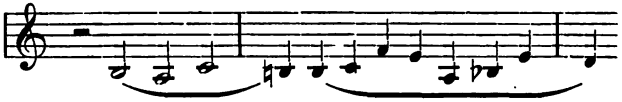

in derſelben Geſtalt nimmt es dann gegen das Ende der erſten Durchführung der Baß noch einmal auf; hiermit hat es dann ſolche Bedeutung gewonnen, daß es in der zweiten Durchführung, welche nach einem kurzen, aus dem erſten Thema entlehnten Motiven gewobenen Zwiſchenſatz eintritt, abwechſelnd mit dem urſprünglichen erſcheint. Die ſich daran ſchließende Stretta („Nach und nach immer ſchneller und ſtärker") iſt wiederum eine der Fuge bisher fremde Neuerung, die in der Eigenart des Themas ihre volle Berechtigung findet. In ihr wird nur die erſte Hälfte des Themas verarbeitet; die zweite bildet in der Engführung auftretend die Gegenharmonie, und ſo geht das Ganze in der breiteſten und vollſten harmoniſchen Darlegung zu Ende.

Auch das Thema der zweiten Fuge iſt im Bach'ſchen Geiſte erfunden und ausgeführt. Hier ſind es vor allem die, aus der veränderten Darſtellung des erſten Theils des Themas gewonnenen Mittelſätze, welche uns ſpeciell intereſſieren, weil ſie aus der Idee der Nothwendigkeit des Contraſtes, wie er ſich in der modernen In-

ſtrumentalmuſik, nicht aber in der alten Fugenform geltend macht, hervortreiben. Dieſe Idee des Contraſtes iſt hier ſo ſtark in unſerm Meiſter geworden, daß er ſich zur Darſtellung des $\frac{3}{4}$ Tacts innerhalb des $\frac{4}{4}$ Tacts gedrängt fühlt; eine Neuerung, die wiederum aus dem Beſtreben hervorgeht, die alte Technik mit dem neuen Geiſte zu vereinigen.

Kaum einen höhern Werth, als den einer Studie hat die dritte Fuge. Schon daß das Thema bei ſeinem erſten Eintritt zweiſtimmig erſcheint, ohne daß dadurch die weitere Durchführung irgendwie beeinflußt würde, iſt ſchwer zu rechtfertigen, vor allem aber hindert die große Monotonie des vorherrſchenden Rhythmus:

die Entfaltung des Ganzen zu größerer Bedeutung. Das Thema tritt meiſt nur accordiſch harmoniſiert auf und dem entſprechend ſind auch die Zwiſchenſätze gehalten. Um ſo bedeutender geſtalten ſich die letzten drei Fugen. Nach zweien, eng in einander gefügten Durchführungen bringt die vierte Fuge neue Durchführungen, in welchen auch das Thema in der Gegenbewegung erſcheint, aber ſo wie es dieſer Fuge zu Grunde liegt, nur einige mal; vorwiegend in der Geſtalt wie es aus dem Namen Bach hervorgeht und namentlich wieder nach dem Schluß hin ſind alle Mittel der modernen Richtung verwendet. Das Thema der fünften Fuge iſt wieder ganz im Geiſte der neuen Richtung erfunden und dann nach den alten Geſetzen der Form verarbeitet. Auch hier weiß er wieder die Form im Sinne der neuern Inſtrumentalmuſik zu geſtalten, indem er das Thema in der Vergrößerung ganz nach den Regeln der alten Schule faßt und es dann wirklich contraſtierend dem erſten Thema gegenüberſetzt. In der letzten endlich, in welcher das Thema wieder einfacher conſtruiert iſt und dann mit allen Mitteln der Fugenarbeit durchgeführt wird, iſt es namentlich die ganz im neuen Geiſt der romantiſchen Richtung erfundene Gegenharmonie, welche die Form im Lichte dieſer neuen Richtung erſcheinen läßt.

Schon das nächſte, noch in demſelben Jahre ſkizzierte, und im

folgenden Jahre (1846) vollendete größere Inſtrumentalwerk, die zweite*) Sinfonie (in C-dur als Op. 61 gedruckt), zeigt, welch außerordentlichen Werth dieſe contrapunktiſchen Studien für die künſtleriſch vollendete Ausführung der größern Orcheſterwerke haben. Direct einflußreich wurden ſie namentlich im Finale dieſer Sinfonie, in den dem Hauptſatz gegenüber geſtellten Gegenſätzen, welche aus der künſtlich contrapunktiſchen Verarbeitung eines Motivs in der geraden wie in der Gegenbewegung erwachſen:

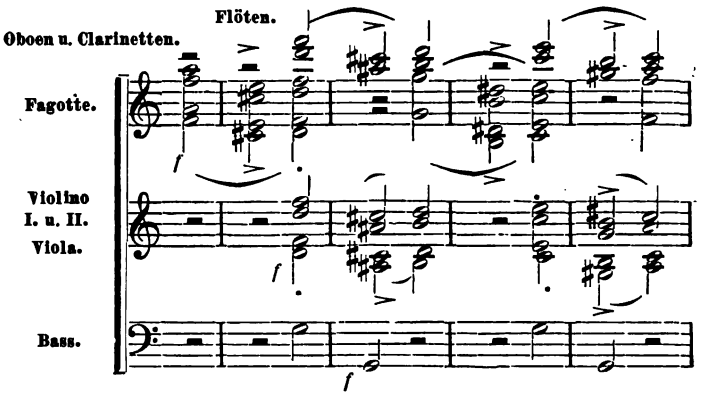

wie in dem, mehr an die alte Schule erinnernden einfachen Contrapunkt, auf dem der Hauptſatz des Scherzo beruht, der ſich im zweiten Trio deſſelben und im Adagio wie im Schlußſatz mehrfach geltend macht und den einzelnen Sätzen nicht nur größere formelle Feſtigung verleiht, ſondern auch einen größern einheitlichen Zuſammenhang der einzelnen unter einander vermitteln hilft. Dieſe Einheit des Ganzen iſt ihm diesmal ganz beſonders Bedürfniß geweſen. Die einzelnen Sätze ſind nicht nur einander ideell nahe verwandt, ſondern ſie nehmen auch vielfach formell

*) Eigentlich dritte Sinfonie, da ihr die, ſchon 1841 mit der B-dur-Sinfonie zugleich componierte, aber 1851 erſt überarbeitete und dann als Op. 120 veröffentlichte D-moll-Sinfonie vorausgeht. Die erſte Aufführung dieſer C-dur-Sinfonie erfolgte am 5. November 1846 im Abonnements-Concert des Gewandhauſes unter Mendelsſohn's Leitung; am 16. November wurde ſie wiederholt in einem von Clara Schumann veranſtalteten Concert, gleichfalls unter Mendelsſohn's Direction.

auf einander Bezug. Bemerkenswerth nach dieser Seite erscheint zunächst das stetige, fast monotone Festhalten des ursprünglichen Haupttons — C —. Der Einleitung, dem ersten, zweiten und dem Schlußsatz liegt die C-dur-Tonart zu Grunde; dem Adagio Anfangs die getrübte C-dur-, die C-moll-Tonart, am Schluß wiederum die C-dur-Tonart. Das ist eine der bezeichnendsten Erweiterungen der neuen Richtung, daß sie nicht mehr nur die, durch die alten Meister und die alte Schule sanctionierte Darstellung der Tonart beibehält und übt, sondern daß sie hier wirklich neu schaffend und neu gestaltend eingegriffen hat. Schubert namentlich faßte den Begriff Tonart ungleich weiter und tiefer als seine Vorgänger und fand eine große Menge neuer Mittel, um die Tonart reicher und zu größerer subjectiver Wahrheit herauszubilden. Wie Schumann sich diesen Apparat aneignet und ihn wiederum in eigener Weise erweitert und umgestaltet, haben wir weitläufig nachzuweisen versucht. In dieser Sinfonie findet nun die neue Construction der Tonart die weiteste Anwendung auf instrumentalem Gebiet. Die Einleitung gewinnt die C-dur-Tonart erst von der Unterdominant (F-dur) aus; zeigt also eine Erhebung von dieser nach der Tonika, und auch der erste Satz, der mit der Tonika beginnt, stützt sich noch viel mehr auf die Unterdominant, als auf die Dominant. Diese wird erst am Schluß des ersten Theils durch eine wirkliche Modulation erreicht. Der Vordersatz schließt mit einem Halbschluß auf der Dominant; der Nachsatz wendet sich bald nach der Obermediante: — Es-dur — wodurch diese ganze Bewegung mehr einen Moll-Charakter erhält; denn die natürlichste Erhebung in Moll ist die Wendung nach der Obermediante.

Aehnlich verhält es sich mit dem Scherzo; nur daß hier die Wendung nach der Obermediant noch bestimmter von vornherein ausgeprägt ist, als dort. Die Tonika erscheint hier vielmehr anfangs als Dominant von F-moll. Die harte Dominanttonart wird geflissentlich vermieden; dafür aber wird die G-moll-Tonart eingeführt. Im ersten Trio erst gelangt die Dominant der Haupttonart zur Herrschaft, aber nicht so, daß die Erinnerung an die Obermediant ganz verwischt würde. Im zweiten Trio, welches nach der Wiederholung des eigent-

lichen Scherzo eintritt, wird dann die A-moll-Tonart mit stark ausgeprägter Wendung nach der großen Obermediant der Haupttonart — E-moll — vorwiegend festgehalten. Diesem zweiten Trio schließt sich die zweite Wiederholung des eigentlichen Hauptsatzes an und in der angehängten Coda wird alsdann die C-dur-Tonart fester ausgeprägt, aber vorwiegend mit Hülfe des mehr den Moll-Charakter tragenden kleinen Nonenaccordes und des aus ihm hergeleiteten verminderten Septimenaccordes. Das Adagio verfolgt die alte Modulationsordnung von C-moll, wiederholt dann aber seinen zweiten Theil in C-dur und schließt auch in dieser Tonart, doch wiederum vorwiegend als Unterdominant von F-moll gefaßt, also in plagalischer Wendung. Der Schlußsatz erst beginnt dann gleich mit einer energischen Wendung nach der Dominant, in welcher denn auch das erste Thema einsetzt; als es dann aber in der Tonika — C-dur — erscheint, hat der Meister von ihr so fest Besitz genommen, daß er sie nicht eigentlich wieder verläßt; daß alle die fremden Modulationen, welche er noch aufnimmt, nur die Bedeutung der Tonart als tonische feststellen helfen müssen; dadurch aber erhält dieser Satz den siegesfreudigen, männlichstolzen Charakter, wie ihn kaum ein anderer Orchestersatz Schumann's, noch weniger aber der eines andern nachgeborenen Meisters zeigt. Wenn wir ferner die Weise, wie die Sätze in einander gefügt und auf einander bezogen werden, etwas genauer betrachten, wird uns der ideelle Gehalt dieses Meisterwerks auch ohne specielles Programm klar werden.

Die wesentlichsten Motive, namentlich des ersten Satzes, bringt gleich die Einleitung:

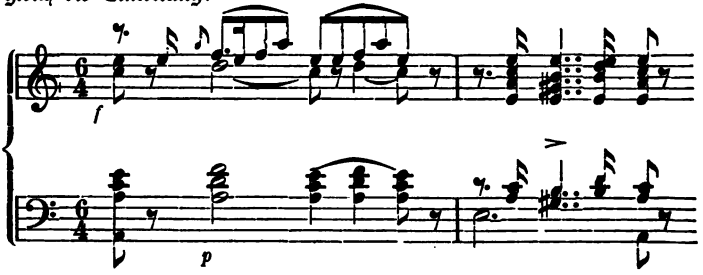

aus der zweiten Hälfte wird der Vordersatz des ersten Allegro entwickelt:

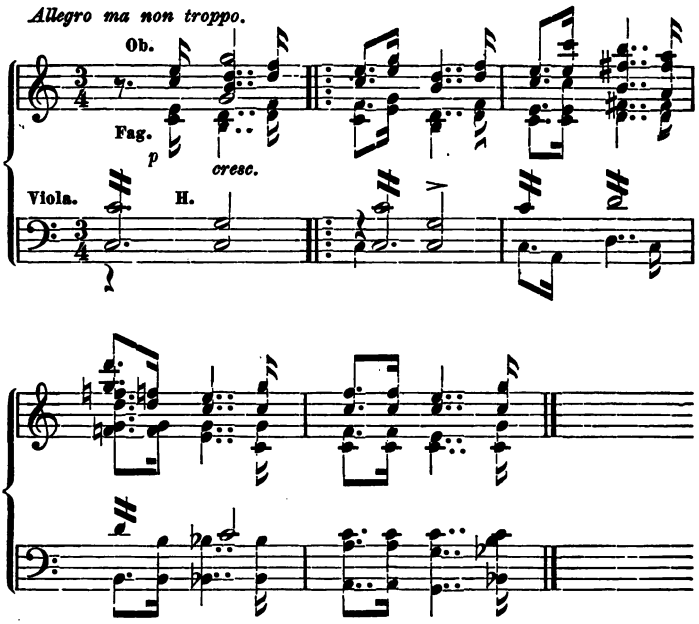

die zweite Hälfte erscheint dann, mit der ursprünglichern gleichfalls in der Einleitung schon enthaltenen Fassung:

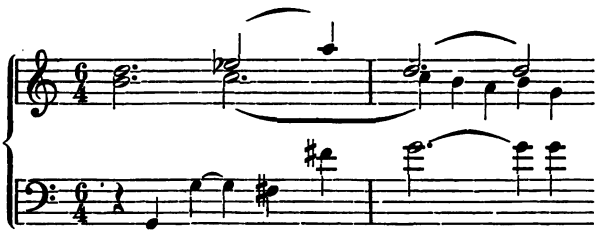

in Verbindung:

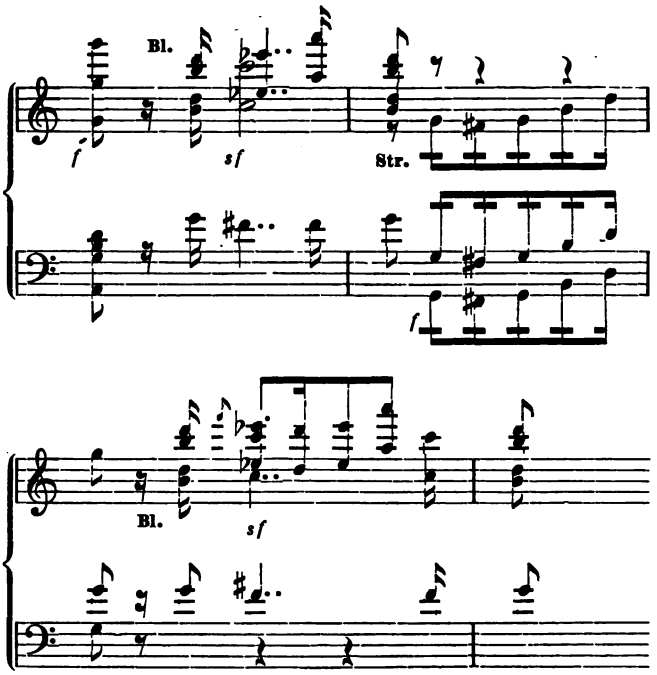

als Ueberleitungssatz zum zweiten Hauptsatze; in welchem wiederum der Contrapunkt der Bässe zu dem Solo der Hörner, Trompeten und der Altposaune aus der Einleitung:

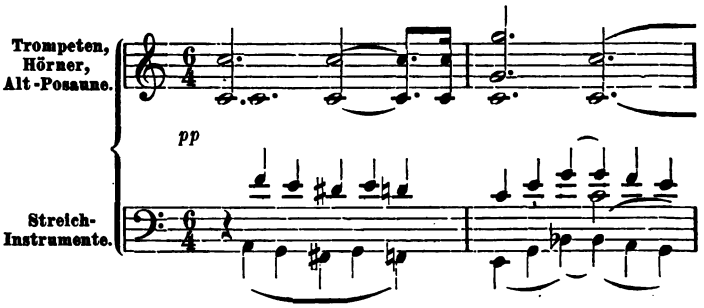

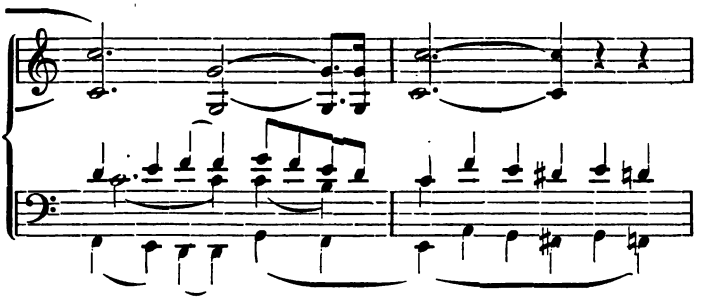

eine eigenthümliche Einführung gewinnt:

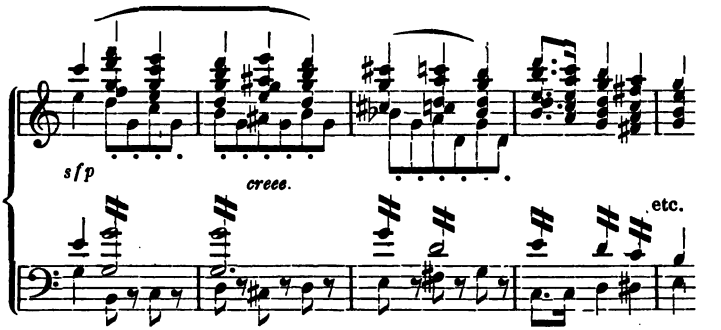

Jenes Solo der Blechblaseinstrumente aber kehrt mehrmals wieder, namentlich am Schlusse des Finale, in welchem auch das andere Motiv der Einleitung Aufnahme findet:

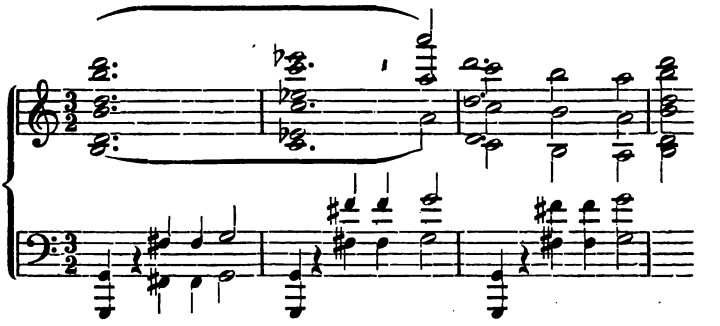

Die Einleitung erlangt also hier eine wesentlich andere Bedeutung als in der alten Sinfonie, selbst als in der ersten unseres Meisters. Dort bei den ältern Meistern dient sie nur als Vorbereitung. Sie soll uns in die Stimmung versetzen, welche das Verständniß und der künstlerische Genuß des dann folgenden Werkes voraussetzt. Hier, bei dem jüngern Meister erscheint sie gewissermaßen als das Motto, das den ideellen Inhalt der Geschichte seines Herzens, die er uns erzählt, zusammengefaßt enthält, und das er deshalb zum sofortigen Verständniß und Erfassen vorsetzt. Die Richtung, welcher unser Meister angehört, ist nicht von großen, welterschütternden Ereignissen oder von den Wundern der Natur erfüllt; sie holt ihre Objecte nicht aus der Geschichte der Menschheit, sondern aus der Phantasie und dem Herzen des Einzelsubjects. Wie nun ein einzelner Zug desselben sinfonisch sich darlegen läßt, das hat Schumann in diesem Werk schlagend gezeigt. In der Einleitung wird er schon, geweckt vom Mahnruf der Hörner, Trompeten und Posaunen lebendig, und in den folgenden Sätzen verfolgt ihn der Meister mit der ihm eigenen Sorgfalt in alle seine Einzelheiten eindringend. Immer neue Gestalten und Bilder erscheinen vor seinem Auge und Ohr, die er immer reicher entwickelt an der Einleitung als dem formellen und ideellen Bande festhaltend. Daher ist er veranlaßt, die Normaltonart vorwiegend festzuhalten in immer neuer und eigenthümlicher Construction. Wir wollen kein Programm schreiben, vor dem der Meister selbst eine so tiefe Abneigung hatte; nach dem Vorangegangenen wird es nicht schwer sein zu erkennen, wie er seiner Stimmung immer mehr Herr wird, wie sie in der Einleitung weniger als im ersten Satze noch schwankt zwischen leidenschaftlicher Erregung und süß wehmüthiger Schwärmerei; wie sie sich dann im Scherzo zum glückselig hinausstürmenden Humor, dem auch die ernstselige Seite — im zweiten Trio — nicht fehlt, steigert, um dann, aber nur auf kurze Zeit, im Adagio selig schwärmender Selbstvergessenheit zu verfallen, aus welcher sie sich wieder im Finale zu jubelnder, weltstürmender Glückseligkeit erhebt.

Nicht ganz auf derselben Stufe der Vollendung stehend erscheint uns das noch im Jahre 1845 beendete Concert für Pianoforte mit

Orchesterbegleitung (als Op. 54 gedruckt). Die Darstellung des Wettstreits zwischen virtuos-individueller Ausbildung und der Gesammtheit des Orchesters, auf welcher die Idee des Concerts beruht, entspricht zu wenig der von Schumann eingeschlagenen Richtung, als daß er sich ihr ganz hinzugeben vermochte. Den Verein der Instrumente im Orchester als eine Gesammtheit zu fassen, der er seine eigene Individualität gegenüber stellen sollte, wurde ihm schwer; er zieht die Instrumente viel lieber in Mitleidenschaft und giebt ihnen den gleichen Antheil an der Darlegung seiner Individualität wie dem Flügel, so daß das Concert eigentlich eine Sonate mit Orchesterbegleitung wurde. Die Behandlung des Concertinstruments entspricht gleichfalls nur theilweise den Anforderungen eines Concerts. Schumann vermochte wol interessantes und charakteristisches Figurenwerk zu erfinden, nicht aber brillantes im Sinne des Concerts. Dennoch ist er augenscheinlich bemüht, auch dieser Anforderung zu genügen, ohne viel mehr zu erreichen, als daß er das, bei ihm sonst so üppig emporwuchernde Figurenwerk abschwächt zu weniger bedeutungsvollen Begleitungsfiguren. Diese offenbare Schwäche des Werkes wird um so empfindlicher, als es sonst nicht weniger bedeutend ist, wie die besten Werke dieser Periode. Ja in Bezug auf Erfindung und Verarbeitung der Themen erscheint es als eins der reifsten Producte dieser Richtung. Namentlich der erste Satz treibt ganz aus dem Boden der „Phantasiestücke“ der ersten Periode hervor*). Er wird vorwiegend aus dem ersten Thema:

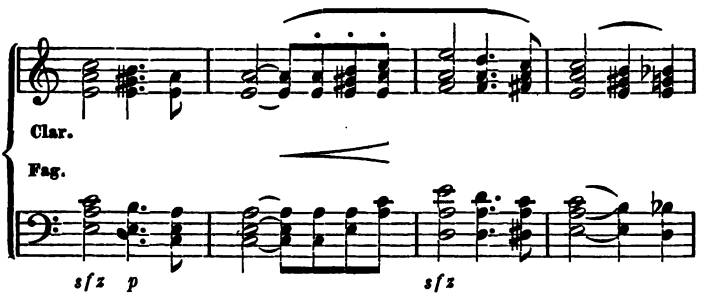

*) Er ist bereits 1841 entstanden und wurde auch von Schumann Anfangs als Phantasie bezeichnet.

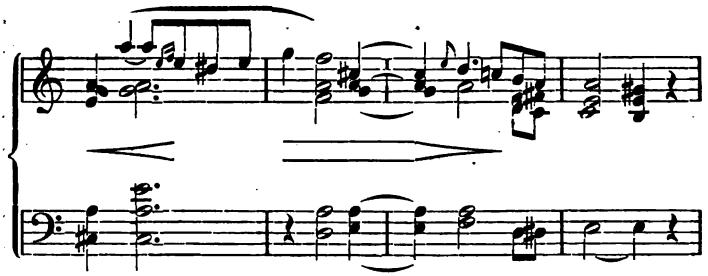

das, nach einer dreitactigen äußerst charakteristischen, vom Pianoforte allein ausgeführten Einleitung, zuerst von den Holzblaseinstrumenten und dann vom Pianoforte übernommen wird, gebildet. Kaum dürfte Schumann noch ein Thema erfunden haben, das ebenso breit angelegt und gleich markig, doch so von romantischem Dufte durchweht ist, als dieses. Fülle der Harmonik, eine berückende Süße der Melodik und die reizvollste Behandlung der Synkope — diese Hauptkennzeichen der neuen Richtung, vereinigen sich hier in ganzer Vollendung. Schon das zweite Motiv ist weit weniger bedeutend; mehr romantisches Spiel mit Klangeffecten:

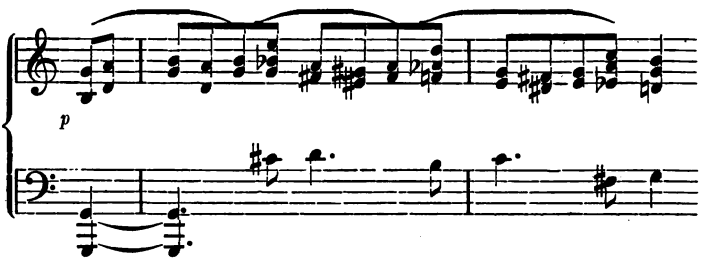

und auch in der weitern Verarbeitung und Umgestaltung vermag unser Meister nicht es bedeutsamer zu machen. Er fühlte das wol selbst. Für den Mittelsatz erfindet er noch ein neues Motiv:

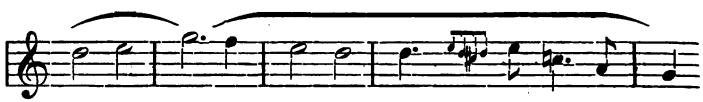

bezieht aber die Verarbeitung beider so entschieden und energisch immer wieder auf das erste Motiv, daß dies immer als Hauptsatz den ganzen Satz beherrscht. Um es im zweiten Theil in C-dur einführen zu können, läßt Schumann das zweite Motiv, zunächst wie oben angegeben, in der Dominant dieser Tonart eintreten und stützt die weitere Entwickelung desselben auf die Unterdominant. Nachdem dann das Hauptthema in Verbindung mit dem ersten und zweiten Seitensatz in C-dur verarbeitet ist, wird sein harmonisch wie rhythmisch erweiterter Eintritt in As-dur ($\frac{4}{4}$ Tact; Andante espressivo) nicht nur möglich, sondern nothwendig. Die erweiterte und reicher ausgeführte Einleitung zum ganzen Satze leitet dann wieder zu einem weit ausgesponnenen, meist aus dem Anfangstact des Hauptthemas entwickelten Zwischensatz, der den neuen Eintritt des ersten Hauptsatzes in der Haupttonart vorbereitet. Das zweite Thema bereitet dann wieder in seiner Verarbeitung den Einsatz des Hauptthemas in der gleichnamigen (A) Dur-Tonart vor, in welcher auch die weitere Entwickelung erfolgt bis zur Cadenz, die unser Meister, abweichend von der ältern Weise, vollständig ausführt, und zwar in der ursprünglichen Tonart. Ein „Allegro molto“ aus dem Anfangstact des Hauptmotivs entwickelt:

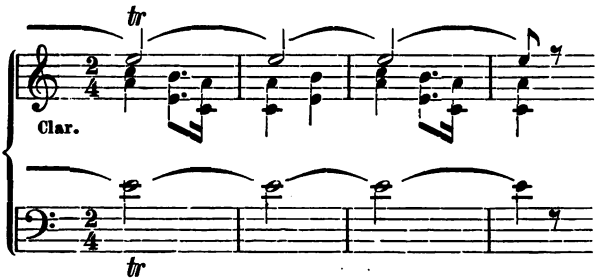

schließt diesen Satz. An Stelle des Adagio schreibt Schumann ein „Intermezzo“, das allerdings in seiner graziösen Fassung einen bessern Gegensatz zum ersten Satz bildet, als ein Adagio, dem schon durch das Andante des ersten Satzes alle Wirkung genommen war.

Das Motiv des „Allegro molto“ mit welchem der erſte Satz ſchließt, leitet dann zum Finale hinüber, das ganz im Sinne der ältern Rondoform gehalten iſt. Das am meiſten charakteriſtiſche Motiv dieſes Satzes erwähnen wir hier, weil es namentlich die veränderte Stellung gegen Schubert bezeichnet:

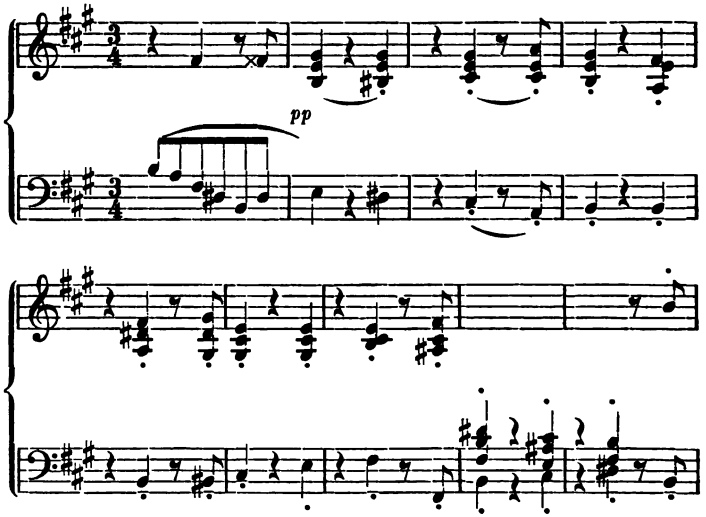

Der Mangel eines beſtimmten Darſtellungsobjects und die Luſt am ſchwelgeriſchen Spiel mit ungewöhnlich wirkenden Harmonien und Melodien erzeugen bei Schubert oft eine gleichmäßige rhythmiſche Conſtruction, die nicht ſelten monoton wird. Schumann dagegen legt ſeine Themen ſchon oft ſo mannichfach rhythmiſiert an, daß die weitere rhythmiſche Anordnung zu größern Partien dadurch erſchwert wird. Die häufige Einführung der Synkope, das allerdings wirkſamſte Mittel rhythmiſche Monotonie zu vermeiden, wird ſpäter bei ihm zur Manier. Um die rhythmiſche Anordnung im Großen mannichfaltiger zu machen, führt er dann das Thema auch in verſchiedenen Tactarten ein, wie im erſten Satz des A-moll-Concerts, in welchem das Thema im $\frac{2}{4}$, im $\frac{6}{4}$ und im $\frac{3}{4}$ Tact erſcheint; oder er ſetzt in demſelben Satz verſchiedene

Tactarten einander gegenüber, wie beispielsweise im Scherzo des Es-dur-Quartetts, in welchem das erste Trio ganz bestimmt den $\frac{2}{4}$ Tact gegen den $\frac{6}{8}$ Tact des Scherzo und des ersten Trio's ausprägt. Ein bei weitem künstlerisches Mittel zur mannichfaltigeren Gestaltung des Rhythmus ist natürlich die oben angeführte Darstellung des $\frac{2}{4}$ Tacts innerhalb des $\frac{6}{8}$ Tacts, welcher dadurch zu einem $\frac{3}{4}$ Tact erweitert erscheint. Aus dem Jahre 1846 sind nur noch die als Op. 55 und 59 gedruckten Chorlieder zu erwähnen, die wiederum auch auf diesem Gebiete seine volle Meisterschaft bekunden. Die Lieder von Burns (Op. 55) bestätigen, was wir früher über das Verhältniß Schumann's zu diesem Dichter bereits andeuteten. Namentlich „Das Hochlandmädchen", „Mich zieht es nach dem Dörfchen hin" und „Der Hochlandbursch" sind echt volksthümlich gehalten, und doch auch ganz künstlerisch im Geiste Schumann's empfunden. Daß er auch „Zahnweh" componierte, kann man verwerflich finden; allein die Schlußstrophe, in welcher der Dichter der an und für sich allerdings etwas prosaischen Anschauung eine mehr poetische Wendung giebt, vor allem aber die meisterliche Art, wie Schumann das Gedicht erfaßte und musikalisch ausführte, rechtfertigt auch diese Composition hinlänglich. Weniger dagegen erscheinen uns die Texte der vier Lieder in Op. 59*) für gemischten Chor geeignet. „Nord oder Süd" von Lappe eignet sich in seiner mehr didactisch lehrhaften Weise wol überhaupt wenig zur Composition, und Schumann kommt auch bei seiner etwas trocknen Declamation zu keiner rechten Stimmung. Die andern drei Lieder aber: „Am Bodensee" von A. v. Platen in zwei Theilen, „Jägerlied" von Mörike und „Gute Nacht" bringen eine, dem Chorklange nur verwandte Stimmung entgegen; diese kommt daher auch nicht recht in der Schumann eignen Vertiefung zur Darlegung, und auch der Chorklang gelangt zu keiner rechten Wirkung.

Gegen das Ende des Jahres unternahm Schumann mit seiner Gattin eine Kunstreise nach Wien und hier, wie in Prag, wo das

*) Enthält eigentlich fünf Lieder: Platen's Lied besteht aus zwei, von Schumann zusammengefaßten Liedern.

Künstlerpaar auf der Rückreise zwei große, stark besuchte Concerte veranstaltete, wurden beide mit der größten Auszeichnung aufgenommen. Die vier Concerte in Wien, wie die beiden in Prag, erwarben dem seltenen Paar wieder eine große Zahl neuer Freunde und erhöhten die Verehrung der ältern. Einen weniger günstigen Boden für seine Bestrebungen fand Schumann im Norden. Die Berliner Singakademie hatte um dieselbe Zeit für das eine ihrer alljährlich stattfindenden Abonnements-Concerte Schumann's: „Das Paradies und die Peri" gewählt. Die Aufführung erfolgte im März 1847 unter persönlicher Leitung des Componisten. Eine Reihe zusammenwirkender, mißlicher Umstände schmälerten und beeinträchtigten den Erfolg. Wie sorgfältig auch das Werk durch die Singakademie einstudiert war, sie vermochte es doch nicht eigentlich im Geiste des Componisten auszuführen, weil ihr dieser noch zu fern und fremd gegenüberstand. Seit ihrer Gründung im vorigen Jahrhundert hatte sie sich fast ausschließlich der Pflege des altkirchlichen a capella-Gesanges, wie der Oratorien Haendel's, der Cantaten Bach's und anderer Werke dieser Richtung unterzogen; wie wenig diese aber allein geeignet waren, in den Geist der Werke der neuen Richtung einzuführen, bedarf keines weitern Beweises. Nur unmittelbar aus diesem Geiste heraus sind selbst die technischen Schwierigkeiten, welche das in Rede stehende Werk Schumann's bietet, vollständig zu überwältigen. Dazu kam noch, daß der Singakademie in jener Zeit auch nur ein, meist aus Dilettanten bestehendes Orchester zu Gebote stand, so daß der, gerade bei diesem Werke so hoch wichtige instrumentale Theil selbst technisch nur ungenügend ausgeführt werden konnte. Doch war es immerhin möglich beide, Chor und Orchester, unter einer gewandten, umsichtigen Leitung zu einer entsprechenden Ausführung zu vereinigen. Wie wenig aber Schumann dazu geeignet war, ist hinlänglich bekannt. Das Directionstalent war bei ihm wenig entwickelt, und Sängern und Instrumentalisten durch kurze Andeutungen über seine Intentionen das Studium seiner Werke zu erleichtern, vermochte er ebenfalls nicht. So ist es erklärlich, daß das vortreffliche Werk nur geringen Erfolg hatte, bei einem Publikum, das wol noch weniger für das volle Verständniß des-

selben vorbereitet war, als die Ausführenden. Obwol sich einzelne Stimmen für die Bedeutung des Werkes erhoben, die Aufführung blieb ziemlich erfolglos, und erst in spätern Jahren, namentlich durch die Bestrebungen von Julius Stern vermochte der Meister mit seinen Werken in Berlin festen Fuß zu fassen.

Es ist nicht unwahrscheinlich, daß die in Berlin gemachten Erfahrungen namentlich ihn bestimmten, nach seiner erfolgten Rückkehr nach Dresden, einen mehr practischen Wirkungskreis zu suchen. Er übernahm gegen das Ende desselben Jahres die Direction der Männer-Liedertafel, die bisher von Ferdinand Hiller*) geleitet worden war, und gründete einen Verein für gemischten Chor, der unter seiner Leitung am 5. Januar 1848 eröffnet wurde und bis zu seinem Abgange nach Düsseldorf (im Sommer 1850) zu seiner Freude immer mehr gedieh. Obwol er in diesen neuen Verhältnissen sich nicht gerade zu einem tüchtigen Dirigenten herauszubilden vermochte, so gaben sie ihm doch, wie er selbst in einem Briefe an Hiller schreibt, „das Bewußtsein seiner Directionskräfte wieder, die er in nervöser Hypochondrie ganz gebrochen glaubte, und daß er sie noch bis zu einem gewissen Grade zu entwickeln verstand, beweist das Wachsen des Chorvereins. (Die Direction der Liedertafel gab er früh auf, „weil er dort zu wenig musikalisches Streben fand".)

Von großem Einfluß wurde diese practische Wirksamkeit auch auf seine productive Thätigkeit.

Er schrieb (schon 1847) Solfeggien für den Männerchor wie für den gemischten Chor, und bewies dadurch, wie ernst er diese neue Thätigkeit als Dirigent der Chorvereine auffaßte. Auch die Ritornelle für Männerstimmen (Op. 65) entstanden wahrscheinlich unter derselben Voraussetzung. In ihrer canonischen Bearbeitung sind sie eben so fördernd als vortreffliche Studien für Männerchöre, wie bedeutsam als Musikstücke. Stoff zu besonderer Betrachtung bieten sie eben so wenig, wie das in demselben Jahre entstandene Lied zum Abschied: „Es ist bestimmt in Gottes Rath", für Chor und Blaseinstrumente

*) Zu jener Zeit als städtischer Musik-Director nach Düsseldorf berufen.

(Op. 84) oder die beiden Trio (Op. 63 und 80). Da beide so mitten aus dem neu gewonnenen, von uns hinreichend charakterisierten Boden des Instrumentalen heraustreiben, daß wir uns nur wiederholen müßten, wollen wir nicht näher auf sie eingehen. Jenes in D-moll ist mehr leidenschaftlich gehalten und schließt sich näher den frühern Werken an; echt romantisch erregt, zeigt es sich der formellen Gestaltung etwas spröde; dies (in F-dur) zeigt mehr den Einfluß der contrapunktischen Studien, und ist formvollendeter als jenes.

Zwei Werke aus dieser Zeit sind es, die uns noch ganz besonders interessieren, und zwar die 1847 begonnene und im August 1848 vollendete Oper: „Genoveva“ und die Musik zu Byron's „Manfred“ (Op. 115), welche er gleichfalls in diesem Jahre vollendete. Der Musik zu Goethe's Faust, an der er seit dem Jahre 1844, natürlich mit Unterbrechungen arbeitete, gedenken wir später.

Schumann hatte eine Reihe von Opernstoffen zu einer engern Wahl gestellt, die Wasielewski*) aufzählt, darunter: „Die Nibelungen“, „Faust“, „Der Wartburgkrieg“, „Abailard und Heloise“, „Maria Stuart“, „Sakontala“, „Kolhaas“ u. A. Endlich entschied er sich für den, jedenfalls unglücklichsten und unbrauchbarsten. Schon durch diese Wahl bekundete Schumann, daß auch er, wie die Romantiker überhaupt, über das Wesen der dramatischen Stoffe wenig zur Klarheit gekommen war. Einzelne ergreifende und selbst dramatische Scenen, welche irgend ein Vorgang darbietet, vermögen noch nicht diesem ein so erhöhtes Interesse zu geben, daß er sich für eine wirksame dramatische Darstellung eignete. Das aber, daß ein dramatischer Stoff unser ganzes Interesse erregt, ist erste Hauptbedingung. Bei der novellistischen oder epischen Darstellung vermag die Ausführung durch den Dichter einem an sich unbedeutenden Stoff ein erhöhtes Interesse zu geben. Feinheiten in der Ausführung der Einzelheiten sind recht wol im Stande, selbst unbedeutenden Vorgängen und Ereignissen unser volles Interesse zuzuwenden. Im Drama dagegen, das eine solche Feinheit in Ausführung der Details nicht gestattet, muß schon der

*) Pag. 240.

Stoff an ſich intereſſieren. Das, was als wirklich geſchehend vor unſern Augen dargeſtellt werden ſoll, muß als Ereigniß auch eine Bedeutung haben, welche ſeine Darſtellung rechtfertigt. Eine ſolche aber hat die Sage von der Genoveva wol nicht, am Wenigſten in der Faſſung wie ſie bei Schumann erſcheint. Nicht, daß ihr das gewöhnlichſte, viel verbrauchte Motiv: „die Niederlage der verfolgten Unſchuld und ihr endlicher Sieg“ zu Grunde liegt, macht ſie zu einem dramatiſchen Stoff von ſehr zweifelhaftem Werth, ſondern namentlich der mehr als wunderbare Ausgang. Selbſt in der, im Motiv verwandten Oper Weber's: der „Euryanthe“ iſt die Rettung immer noch mehr innerlich im Sinne des Dramas motiviert. Der Bearbeitung des Stoffes hatte ſich zunächſt der, Robert Schumann eng befreundete Maler und Dichter Robert Reinick unterzogen. Von zwei Entwürfen, die Reinick gemacht hatte, ſagte Schumann keiner recht zu, und er arbeitete unter theilweiſer Benutzung der Tieck'ſchen und der Hebbel'ſchen dramatiſchen Bearbeitung derſelben Sage den Reinick'ſchen Text ſo um, daß der Dichter dieſen nicht weiter als ſein Werk betrachten mochte. Waſielewski hat ſchon die Mangelhaftigkeit dieſer Bearbeitung dargethan, und wenn wir auch nicht ſeine Meinung theilen, daß „Hirſchkuh und der kleine Schmerzenreich“ nothwendig in das Drama gehören; ſeine Anſicht, daß die Intrigue äußerſt plump eingeführt iſt und die Löſung dem entſpricht, iſt auch die unſere.

Wie Schumann das innerſte Weſen der dramatiſchen Stoffe ſchon verkannte, ſo nicht minder auch das der dramatiſchen Muſik. Wie die Lyrik kehrt auch ſie das innerſte Leben heraus, aber nicht in einzelnen lyriſchen Ergüſſen, welche die Empfindung iſolieren und losttrennen vom geſammten Menſchen, ſondern zur Totalität zuſammengefaßt, ſo daß ſie uns in ihrem Verhalten zur Außenwelt als Factoren von Thaten und Ereigniſſen erſcheinen. Wie die Lyrik nur einen Theil vom Menſchen giebt, giebt uns das Drama dieſen ganz. Weil Schumann dies verkannte, errang er auf dem Gebiete der Oper nur geringen Erfolg. Seit Beethoven hatte ſich wol kein ihm ebenbürtiger Meiſter dieſem Gebiete zugewandt; kaum einer mußte aber auch ſchmerzlicher empfinden als er, daß mit lyriſcher Beſchaulichkeit die

Bedingungen der dramatiſchen Muſik nicht zu erfüllen ſind. Wol kaum ein anderer Meiſter wäre vermögend geweſen, die verzehrende, ſündhafte Gluth „Golo's“ mit glühenderen Farben zu malen; keinem ſtanden ſo viel Mittel zur vollendeten Darſtellung der frommen reinen Liebe der Genoveva und des Pfalzgrafen zu Gebote wie ihm, und ſelbſt in jener Decorationsmalerei, die uns mitten hinein verſetzt in die Zeit ritterlicher Minne und glaubensſtarken Heldenmuths, wird er kaum von Carl Maria von Weber übertroffen. Auch die realiſtiſch derben Kriegerchöre, wie der teufliſche, verführeriſche Spuk, mit dem Margarethe Golo und den Grafen bethört, ſie ſind ſchwerlich treuer und wahrer hinzuſtellen. Allein alle dieſe vortrefflichen Züge ſtehen meiſt unverbunden neben einander. Dem Meiſter entgeht kein, irgendwie bedeutſamer, pſychologiſcher Moment; er erfaßt jeden einzelnen mit der ihm eignen Sorgfalt und Treue, aber er vergißt, ſie, wie es das Drama erfordert, unter einander in Beziehung zu bringen. Er legt uns die pſychologiſche Grundlage zu vollſtändigem Erfaſſen nahe, aber nur gewiſſermaßen ſtoßweiſe, nicht in zur Einheit gefeſtigten Charakteren, wie ſie das Drama verlangt. Gleich die erſte Arie Golo's: „Frieden zieh' in meine Bruſt“ zeigt den Mangel einer eigentlich dramatiſchen Entfaltung ganz deutlich. Anſtatt die einzelnen melodiſchen Phraſen, welche die Stimmung Golo's ſo meiſterlich charakteriſieren, in derſelben Weiſe einheitlich zu verbinden, wie der Meiſter es im Liede thut und ſie zugleich ſceniſch zu erweitern, ſtellt er ſie unvermittelt neben einander, ſo daß die Situation in einzelnen Gefühlsausbrüchen auseinandergelegt, nicht aber zur Stimmung gefeſtigt erſcheint. Hier namentlich macht es ſich ſtörend geltend, daß Schumann gern die organiſche Entwickelung der Melodie ſeinem Streben nach möglichſt feiner Detaillierung opfert. Damit aber verliert ſein Werk den eigentlichen Reiz, und da er die brutalen Mittel der großen Oper, mit denen z. B. Wagner jenen zu erſetzen ſucht, verſchmäht, ſchmälert er den Erfolg. Noch weniger ſind natürlich die einzelnen Nummern ſceniſch unter einander in Beziehung gebracht, ſo daß der dramatiſche Zuſammenhang durch die Muſik eigentlich nirgend gefördert wird. Wir meinen natürlich nicht jene äußerſt bequeme, von Wagner in ſeinen

„Dramen“ bis zur Dürftigkeit angewandte Wiederholung desselben Motivs in verschiedenen Scenen, sondern die innere Verknüpfung einzelner Partien zu größeren, fest gegliederten Abschnitten, wie sie das Drama verlangt und wie wir sie selbst im „Paradies und die Peri“ fanden. Schumann's Genoveva ist sonach wol ein Meisterstück der psychologischen Entwickelung in allen Einzelheiten, nicht aber ein dramatisches Kunstwerk, in welchem Personen und Handlung uns in ihrer leibhaftigen Wesenheit lebendig entgegentreten. Das unstreitig bedeutendste Tonstück der Oper ist die Ouvertüre, die mit der Prägnanz der überlieferten Form uns ein gut Stück mittelalterlicher Romantik vermittelt. Sie verräth noch nichts von der eigentlichen Handlung, wie die meisten potpourriartig gehaltenen Ouvertüren der Romantiker, sondern sie versetzt uns auf den Schauplatz der Begebenheiten. Nur daß es finstere Mächte sind, die dort im Kampf mit der reinsten und treuesten Liebe erscheinen, sagt uns die Einleitung mit ihren kleinen Nonenaccorden und der zarten, geschmeidigen Geigenfigur; und wenn wir auch im Allegro ahnen, daß es dämonische Gewalten sind, die in den Kampf mit hineingezogen werden; so wird direct doch nirgend Bezug auf die Handlung genommen, als etwa am Schluß, der uns die freudige Gewißheit von dem endlichen Siege der Unschuld giebt. Die erste Aufführung der Oper erfolgte in Leipzig am 25. Juni 1850. Erst in neuester Zeit wurde sie auch auf andern Bühnen gegeben, so in Dresden, in München am 12. October 1873, in Wien (am 8. Januar 1874), in Wiesbaden (im Februar 1874), in Weimar, Carlsruhe, Berlin, in Hamburg (am 14. November 1874), und wenn sie auch nirgend das große Theaterpublikum zu gewinnen vermochte, so hat sie sich doch überall als ein Werk bewährt, das wol verdient, dem Repertoir des deutschen Theaters erhalten zu bleiben; als eine der wenigen Opern, die den höchsten Zwecken der Kunst dient.

Wie tief Schumann instrumental seine Aufgaben erfaßte, erweist namentlich die Vergleichung dieser Ouvertüre mit der, welche er, wie die ganze Musik zu Byron's „Manfred“, gleichfalls in diesem Jahre schrieb.

Es ist zunächst äußerst charakteristisch für die ganze Richtung Schumann's in jener Zeit, daß er, wie zu Goethe's Faust auch zu dieser Dichtung Byron's die Musik schrieb. Die nahe Verwandtschaft beider Dichtungen ließ den Altmeister deutscher Poesie, der aufmerksam und bewundernd jedem Schritt des jungen britischen Dichters gefolgt war, in „Manfred" nur einen zweiten Faust erkennen. Bald nach Erscheinen desselben (London 1817) spricht er sich darüber ganz entschieden dahin aus:

„Eine wunderbare, mich nah berührende Erscheinung war mir das Trauerspiel „Manfred" von Byron. Dieser seltsame geistreiche Dichter hat meinen Faust in sich aufgenommen und, hypochondrisch, die seltsamste Nahrung daraus gesogen. Er hat die seinen Zwecken zusagenden Motive benutzt, so daß keins mehr dasselbige ist, und gerade deshalb kann ich seinen Geist nicht genugsam bewundern. Diese Umbildung ist so aus dem Ganzen, daß man darüber und über die Aehnlichkeit mit dem Vorbild höchst interessante Vorlesung halten könnte, wobei ich freilich nicht läugne, daß uns die düstere Glut einer grenzenlosen reichen Verzweiflung am Ende lästig wird. Doch ist der Verdruß, den man empfindet, immer mit Bewunderung und Hochachtung verknüpft."

Obwol nun auch die innere Verwandtschaft der Grundideen beider Dichtungen überall hervortritt, so scheint doch, als ob der directe Antheil Goethe's am Manfred nicht so groß ist, als ihn sich dieser dachte.

Byron selbst stellt ihn ziemlich bestimmt in Abrede. Er schreibt (nach der Pariser Ausgabe des Dramas vom Jahre 1835) im Juni 1820 an seinen Verleger: „Goethe's Faust habe ich nie gelesen, denn ich verstehe nicht deutsch; aber Monklewis declamierte mir im Jahre 1816 in Coligny übersetzend das Meiste davon vor, und ich war natürlicher Weise sehr davon ergriffen, aber es war der „Steinbach" und die „Jungfrau" und noch manches Andere, was mich „Manfred" schreiben ließ. Doch hat die erste Scene mit der des Faust große Aehnlichkeit." In der That erweist schon die einfache Inhaltsangabe,

daß andere poetiſche Mächte mitwirken mußten, um derſelben Grundidee eine ſo abweichende Darſtellung zu geben:

Manfred, ein reicher und unabhängiger Graf im Schweizerlande, lebt einſam auf der Burg ſeiner Väter. Der Magie ergeben, hat er mit dem ausdauerndſten Fleiß die geheimen Zauberſprüche und Künſte der alten Weiſen ſich angeeignet. Geiſter gehorchen ihm, aber inmitten dieſer Herrſchaft iſt er nicht glücklicher als Fauſt. Ihn peinigt nicht nur wie dieſen der qualvollſte, unerſättlichſte Drang nach immer wachſender Ausbreitung ſeiner Herrſchaft über die unterworfenen dunklen Mächte der Natur, ſondern auch das laſtendere Weh der Schuld. Er liebte ſeine Schweſter Aſtarte, die an ſeinen Arbeiten und Studien theilgenommen hatte, mit unkeuſcher Glut, und muß ſich eines doppelten Mordes, eines moraliſchen und phyſiſchen zugleich anklagen. Dieſe Schuld aber bringt tieferes Elend über ihn, als jener unerſättliche Wiſſensdurſt. Der große Meiſter der verborgenſten Naturkräfte, er vermag nicht die gräßliche Erinnerung aus ſeinem Geiſte zu tilgen. „Vergeſſen" möchte er den Wiſſensdrang, der bisher unerſättlich war. Er ruft die unterworfenen Geiſter, aber ſie vermögen ihm nicht zu geben, was er ſucht, eben ſo wenig die hohen Alpen, die tiefen Waſſerſtürze, noch die ſchöne Fee der glänzenden Wellen, und auch im bewußtlos verſuchten Selbſtmorde findet er nicht was er ſucht: „Vergeſſenheit, nur Selbſtvergeſſenheit." Da ſteigt er endlich hinab in die Unterwelt und hier gewinnt er, in dem Wort der Verzeihung, das er der geliebten Gemordeten durch ſein inbrünſtiges Flehen entreißt, den alten Frieden wieder. Nun iſt er auch die alten finſtern Gewalten, die er zu beherrſchen wähnte, und die doch ihn beherrſchten, ledig. Er weiſt ſie zurück und unterwirft ſich ſelbſt wieder dem allgemein menſchlichen Geſetz des Todes, dem er in ſeinem Bunde mit den Geiſtern zu entrinnen gemeint hatte.

Daß das Werk nicht für die Bühne beſtimmt war, erfahren wir aus mehreren Briefen des Dichters. „Sie mögen," ſchreibt er an Murray (Venedig, den 15. Februar 1817) „entnehmen, daß ich gerade keine große Meinung von dieſem Phantaſieſtück habe, aber ich habe es wenigſtens völlig unmöglich gemacht, es auf die Bühne zu bringen, für

welche ich seit meiner Verhandlung mit Drurylane die größte Verachtung habe." In einem andern Briefe (vom 6. März) heißt es: „Ich verfaßte es wirklich mit einem Abscheu vor der Bühne und mit der Absicht, selbst den Gedanken daran unpracticabel zu machen."

Schumann hat auch wieder mit dem Text einige nicht unwesentliche Aenderungen vorgenommen. So hat er gleich im ersten Act, nicht wie im Orginal sieben, sondern nur vier Geister eingeführt, und auch den Gesang der Einzelnen so verkürzt, daß diese ganze Exposition an Tiefe und Bedeutung entschieden verloren hat. Namentlich dürfte es kaum zu rechtfertigen sein, daß Schumann den siebenten Geist, den ohnstreitig wichtigsten wegließ. Es ist der, welcher sagen darf:

Der Stern, der dein Verhängniß rollt,
Rollt ewig, wie ich es gewollt:
Es war ein Stern so frisch und schön
Wie irgend je im Aether gehn;
Frei und geregelt war sein Lauf,
Der Raum wies schönern Stern nicht auf u. s. w.

und seine tiefe Beziehung zu Manfred soll auch äußerlich, nach des Dichters Angabe durch den „Stern, welcher gleichsam auf einem Felsen angeheftet sichtbar wird und unbeweglich bleibt," angedeutet werden. Daß Schumann auf diese Symbolik nicht näher eingieng, macht die ganze Exposition mehr zu einer einfachen Spukgeschichte, die zum Folgenden nur äußerlich in nähere Beziehung tritt. Auch den später nachfolgenden Zauberspruch hat Schumann um die Hälfte gekürzt, was höchstens zu rechtfertigen wäre, wenn er an eine Bühnen-Aufführung dachte. Sonst gab dieser Zauberspruch Gelegenheit zur Ausführung eines bedeutenden Musikstücks, um so mehr als Schumann, wiederum abweichend von der ursprünglichen Intention des Dichters, der den ganzen Zauberspruch nur von einer Stimme gesungen wissen wollte, denselben Anfangs von vier, dann von einer und am Schluß von drei Stimmen ausführen läßt. Weitere Kürzungen im Dialog sind gleichfalls im Sinne einer Inscenierung unternommen, haben also für uns weniger Interesse. Zu bedauern ist dagegen, daß Schumann die, in der dritten Scene vom Dichter gebotene Gelegenheit in dem Gesange der drei Parzen, ein äußerst charakteristisches Musikstück zu schreiben,

nicht berückſichtigte. Während Schumann hier den Antheil der Muſik gegen den Willen des Dichters ſchmälert, erweitert er ihn in einzelnen Stellen, wo der Dichter ihn gar nicht fordert: er bearbeitet Einzelnes melodramatiſch und führt am Schluſſe den „Chor aus dem fernen Kloſter“

Requiem, aeternam
Dona eis!
Et lux perpetua
Luceat eis!

ein.

Die melodramatiſche Bearbeitung erſcheint für eine Bühnen-Aufführung wenig gerechtfertigt, weil wir dort alles, was die Muſik hier andeuten ſoll, leibhaftig vorgehen ſehen; doch ſind gerade dieſe Nummern neben der Ouvertüre und der Zwiſchenacts-Muſik das Beſte an der ganzen Muſik, und ſie bezeugen wiederum, wie viel reicher der Vorrath von inſtrumentalen Mitteln bei Schumann angewachſen war, als der von vocalen. Auf den tiefgreifenden Unterſchied zwiſchen der Manfred- und der Genoveva-Ouvertüre wieſen wir bereits hin. In beiden iſt es ein Kampf finſterer Geiſter, aber in der Manfred-Ouvertüre iſt er nur nach innen verlegt, weder an die Zeit noch an den Ort gebunden; während er in der Ouvertüre zur Genoveva äußerlich, mit ſeinen localen und zeitlichen Vorausſetzungen erſcheint. Hier iſt alles erfüllt mit jenem romantiſchen Duft, der das ganze Mittelalter durchzieht; Hörner, Trompeten und Poſaunen namentlich werden vereinigt, um dies Colorit zu gewinnen. Die Manfred-Ouvertüre treibt nur aus dem Beſtreben hervor, pſychologiſch zu entwickeln, ohne alles decorative Beiwerk. Gleich die drei ſynkopierten Anfangsaccorde erinnern uns an die Schuld, die mit laſtender Schwere auf Manfred ruht, und wie dann in dem langſamen Satze ſchon der Kampf beginnt: wie alle Elemente deſſelben: Manfred's ungeſtümes, wildes Ringen nach Befreiung, in dem ſynkopierten Geigenmotiv; der ſtarre Widerſtand der finſtern Geiſter und Manfred's Schuld in mächtigen Accorden und wie in dem lieblichern Motiv ſchon Aſtarte's Bild tröſtlich beruhigend eintritt; wie dann im Allegro der Kampf leidenſchaftlich entbrennt, als deſſen Mittelpunkt im zweiten Motiv Aſtarte immer deutlicher erkennbar

wird; wie unter dem Einfluß der finstern Geister der Kampf fast tumultuarisch sich steigert und nur durch Astarte's Bild, welches aber zugleich in dem berühmten Einsatz der drei Trompeten den lastenden Gedanken an die grausige Schuld wieder lebendiger macht, gebändigt wird; wie dieser dann, nachdem der Kampf auf's Neue und heftiger als bisher entbrannt ist, allmälig milder und weniger drückend wird, indem jener starre Accord in den drei Trompeten harmonisch und melodisch aufgelöst erscheint, und wie dann am Schluß Manfred's Auflösung im Tode als seine Befreiung und Erlösung erscheint, das weiter mit Worten nachweisen zu wollen, wäre wieder „nur thöricht Beginnen". Die einzelnen Motive sind so bestimmt charakteristisch erfunden und ihre Verarbeitung erfolgt eben so energisch unter dem Einfluß der angegebenen Idee, wie nach den allgemein gültigen Gesetzen formeller Gestaltung, daß wir für das Verständniß keines weitern Commentars bedürfen. Nicht so vollendet wie diese Ouvertüre erscheinen uns durchweg die Gesänge der Geister. Schumann ließ sich hier augenscheinlich mehr durch den romantischen Spuk, als durch die Idee, der dieser dient, leiten. Er versucht die einzelnen Geister nach Anleitung des Gedichts zu charakterisieren, was allerdings geboten erscheint. Allein es war jedenfalls zweckmäßiger, diese Charakteristik vorwiegend in das Orchester zu legen und den Gesang mehr geisterhaft monoton zu halten. Mindestens ließ sich auf diesem Wege größere Einheit und doch auch mannichfaltigere Darstellung der Stimmung erreichen. Namentlich der „Geisterbannfluch" (No. 3) war in dieser Weise ungleich mächtiger und wirksamer auszuführen. Bei Schumann ist er mehr ungeheuerlich als grauenerfüllend geworden. Dagegen sind wieder der Hymnus und die kurzen Schlagreden der Geister Ariman's vortrefflich ausgeführt, wie die Orchestersätze. Die „Erscheinung eines Zauberbildes", die „Rufung der Alpenfee", die „Beschwörung der Astarte" und „Manfred's Ansprache an sie", orchestral zu illustrieren, das vermochte Niemand besser als — Schumann. Man hat sich häufig gegen die melodramatische Bearbeitung der einzelnen Züge des dramatischen Gedichts erklärt und wir haben bereits angedeutet, daß sie für eine Bühnen-Aufführung auch wenig

geboten erscheint. Allein für die Concert-Aufführung ist sie nothwendig und äußerst wirkungsvoll. Außer den großen technischen Schwierigkeiten, welche schon die Inscenierung bietet, verhinderte vor allem der ideelle Gehalt des Stücks, der immer nur einem kleinen Theaterpublicum verständlich sein dürfte, die scenische Darstellung. Dagegen erwies sich das Werk für Concert-Aufführungen außerordentlich geeignet; nur wünschen wir, daß recht bald ein wirklicher Dichter einen, die einzelnen Musikstücke verbindenden Text schreiben möge, der nicht in trivial poesieloser Fassung einen so schreienden Contrast zu Byron-Schumann's Dichtung bildet, als der verbindende Text von R. Pohl. Die erste vollständige Aufführung erfolgte am 24. März 1859 im Gewandhause, in dem Concert zum Besten der Armen; eine Wiederholung am 31. März 1859 im zwanzigsten Abonnementsconcert. Die erste scenische Darstellung fand am 23. November 1863 im Stadttheater zu Leipzig statt. In Wien erfolgte sie am 22. December 1874 unter Herbeck's Leitung und seitdem ist sie noch an verschiedenen Orten und überall mit glücklichem Erfolge unternommen worden.

Wol stehen diese Werke entschieden noch auf dem Höhepunkte der künstlerischen Thätigkeit Robert Schumann's, aber sie zeigen schon eine Vernachlässigung jener kritischen Thätigkeit, die bisher ein wesentliches und nothwendiges Moment in seiner ganzen Entwickelung bildete. Wie E. T. A. Hoffmann jenen unheimlichen Gewalten, die er selbst erschaffen hatte, so vollständig verfallen war, daß sie eine beängstigende Macht über ihn gewannen, so verfiel auch Schumann allmälig dem romantischen Spuk, dessen trübe Nebelschleier die wunderbare Pracht seiner romantischen Welt immer dichter umzogen, so daß Formen und Gestalten immer mehr verschwanden. Ziel- und planlos treibt dann die Phantasie hinaus in die romantische Unendlichkeit und sucht dort vergeblich nach einem faßbaren Gebilde, „und wäre es auch nur eine süße, wunderbare Melodie". Diese neue Phase der Entwickelung des Meisters zeigt sich schon in der Wahl und der Bearbeitung der Historie von der „Genoveva" als Opernstoff, wie in der speciellen Behandlung des Textes zu „Manfred". Eine objective ruhige Kritik mußte hier vielfach zu andern Resultaten kommen. Auch äußerlich

macht ſich dieſer Mangel einer bewußten ſichern Kritik bemerkbar, in der unſteten Haſt, mit welcher der Meiſter jetzt von dem einen Gebiet nach dem andern, von der einen Form zur andern getrieben wird. Nur mühſam vermögen wir noch jenen innern Zuſammenhang zu entdecken, der in den früheren Werken ſo klar zu Tage tritt; noch weniger aber jene Conſequenz der Entwickelung, welche jedes einzelne der früheren Werke als Glied einer Kette erſcheinen läßt. Wenige nur noch treiben aus innerer Nothwendigkeit hervor; die Mehrzahl iſt von außen angeregt, nicht wenige ſelbſt nur von einer, im gewiſſen Sinne handwerksmäßigen Geſchäftigkeit, die ſich der gewonnenen Technik erfreut. So erfolgt ſelbſt der Rückgang nicht allmälig, ſondern ſtoßweis und ungleich. Nur einzelne Werke dieſer Periode ragen als bedeutende Zeugen der ſchwindenden Geſtaltungskraft hervor, und dieſe ſtehen nicht ſelten dicht neben monſtröſen Gebilden, wie ſie das intentionenreiche Ungeſchick des emporſtrebenden Jünglings nimmer geſchaffen hat.

Siebentes Kapitel.

Die Kraft zersplittert. Das tragiſche Ende.

In der ganzen bisher betrachteten Entwickelung Schumann's bildete die Reflexion den weſentlichſten und bedeutſamſten Factor. Man hat ihm dies, mit großem Unrecht, häufig zum Vorwurf gemacht. In unſerer Zeit namentlich hat ſich die Anſicht allmälig feſtgeſetzt, als ertödte und unterwühle die Reflexion jede wahre und friſche Kraft der dichteriſchen Production; und namentlich daraus, daß ſie in der Gegenwart bei dem künſtleriſchen Schaffen die Herrſchaft gewonnen hat, erklären manche die Unfruchtbarkeit unſerer Tage; als ob die dichteriſche Kraft, welche eine ganz urſprüngliche, ſubſtanzielle Geiſtesgabe iſt, durch irgend eine, zu dem eigentlichen Schaffen ſich nur negativ verhaltende Gewalt des Bewußtſeins zerſtört oder auch nur beeinträchtigt werden könnte. Aus einem dürren, unfruchtbaren Boden wird allerdings die Reflexion nur dürftige Gewächſe einer künſtlichen Betriebſamkeit zu erzeugen vermögen. Aber wo ſie nur das Licht iſt, welches in die innerſten, reichen Schätze hineinleuchtet; wo ſie nur die formierende Vermittelung iſt zwiſchen dem ſich ewig gleichbleibenden Inhalte der Poeſie und den beſonderen Geſtalten, welche jede Zeit und jedes lebendige Geſchlecht verſteht und begehrt; wo ſie die eigenſte Thätigkeit des Bewußtſeins ſelbſt, als der

Geist, der über den Leben entfaltenden Wassern schwebt, der die dunkle Welt formloser Gestalten aus ihrer lichtlosen Tiefe auf die Höhe eines gesonderten, sich selbsterkennenden Daseins zu stellen weiß: da ist sie nicht allein etwas, dem formellen Prozeß der Hervorbringung Nothwendiges, sondern sie giebt auch erst der Kunst ihre wahre Bedeutung: nämlich daß sie uns in einer unmittelbaren, sinnlichen Gewißheit die Höhe kundgiebt, welche der menschliche Geist in seiner jedesmaligen Entwickelung erstiegen hat. Ueberall, wo die Reflexion sich nur auf das Technische bezieht, ist sie unfruchtbar, eine echte Kunstgestaltung wenig fördernd. Nur wo die Umgestaltung einer Form oder eines größern Kunstwerks von Innen heraus erfolgt, ist sie nothwendig und erlangt historische monumentale Bedeutung. Hierbei gewinnt wieder die Reflexion einen ganz andern und nicht weniger wesentlichen und nothwendigen Einfluß. Dem schaffenden Künstler muß das, was er künstlerisch gestalten will, in vollständiger Klarheit ausgebildet gegenüberstehen, er muß es mit unbefangenem, klarem Auge vollständig überschauen, wenn er es äußerlich nachbilden will. Diese klare Anschauung aber wird er nur auf dem Wege der Reflexion gewinnen können. Der Dichter, welcher seiner Empfindung nicht Herr geworden, so daß er über ihr steht, wird sie auch nicht zu gestalten vermögen; der Künstler, in dessen Phantasie nicht volle Klarheit herrscht, wird auch aus ihr heraus nimmer ein, sich selbst vollständig aussprechendes Kunstwerk schaffen. Wenn Schumann sein eigenes Innere in einer Doppelgestalt als Florestan und Eusebius anzuschauen bemüht ist; wenn er seine Phantasie an Erscheinungen der äußern, der Begriffswelt, Form und Gestalt zu geben versucht, so thut er dies, um das, was in ihm lebt, möglichst klar zu überschauen und es plastisch nachbilden zu können. Dieser reflectierenden Thätigkeit verdanken wir jene Reihe seiner wunderbarsten, tiefempfundenen und phantasievollen genialen Schöpfungen, welche wir bisher betrachteten. So erscheint schon beim Erfinden des Kunstwerks die Reflexion in vollständig künstlerischer Thätigkeit. Diese steigert sich natürlich bei der eigentlichen Ausführung. Daß der Inhalt seine specielle Form, in der er dargestellt wird, selbst erzeugt, ist eine der am meisten falsch verstandenen Wahrheiten. Natürlich er-

fordert jeder specielle Inhalt auch seine entsprechende Form, aber diese wird nur bei dem naiv gestaltenden Volksgeist auch ohne Weiteres mit jenem geboren. Der Künstler, der seinen Inhalt tiefer und mehr individuell faßt, wird meist längere Zeit zu sichten und abzuwägen haben, welche Mittel der Darstellung und welche specielle Anordnung derselben die entsprechendsten für den besondern Inhalt sind. Dieser Prozeß wird sich in dem Maaße verkürzen, als der Inhalt an Klarheit gewinnt, und die Herrschaft über das Material beim Künstler wächst, aber ganz ohne diese Reflexion ist ein vollendetes Kunstwerk kaum denkbar. Bedürfte es hierfür noch der Beweise, sie wären zu Tausenden aus unsern besten Meistern beizubringen. Selbst jener Meister, bei welchem die Naivetät des Schaffens die Reflexion anscheinend überwiegt, liefert einen treffenden Beweis für unsere Anschauungen. Man kann gern zugeben, daß Haydn's bedeutendste Werke wenig unter dem Einflusse der Reflexion entstanden sind; allein diese erscheint dann durch die große Masse seiner andern, weniger bedeutenden Werke ersetzt. Ihn klärte die practische Thätigkeit sicherer über seine eigenen Ziele und Pläne auf, als die Reflexion.

Für Schumann wurde gerade dieser Theil der reflectierenden Thätigkeit des schaffenden Genius zur Nothwendigkeit, weil ihn der neue Inhalt, den er auszutönen und zu gestalten hatte, zu einer Erweiterung und Umgestaltung alter, zur Neugestaltung neuer Formen drängte, und zwar schon in jener Zeit, als ihm die alten Formen und die Mittel ihrer Darstellung noch wenig geläufig waren. Das war Hauptaufgabe unserer Darlegung des Entwickelungsganges des Meisters: zu zeigen, wie dieser allmälig zur vollständigen Herrschaft über die Mittel und Formen der neuen Richtung gelangt. Einen neuen Beweis liefert uns der große kritische Fleiß, mit welchem er einzelne Werke vor ihrer Veröffentlichung, wie die neuen Ausgaben seiner ältern Werke verbesserte und überarbeitete. Einzelnes hierauf Bezügliche erwähnten wir schon. Die erst 1851 abgeschlossene D-moll-Sinfonie war bereits 1841 entstanden; das Finale zu Op. 52, 1841 componiert, arbeitete er 1845 vollständig um, und wie die Musik zu „Faust" ihn eine Reihe von Jahren beschäftigte, ist bekannt.

Die Veränderungen in den „Papillons“ in den spätern Abdrücken sind unwesentliche Verbesserungen einzelner Noten und der Zusatz: „Das Geräusch der Faschingsnacht verstummt. Die Thurmuhr schlägt sechs“ im Finale No. 12 über dem sechsmal wiederholten 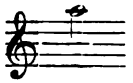 ist nur ein Fingerzeig für das nähere Verständniß.

Durchgreifend wurde dagegen Op. 5: „Impromptus sur une Romance de Clara Wieck, dediés à Mr. Fréderic Wieck“ vor seiner (1850 mit deutschem Titel und unter Weglassung der Dedication) erfolgten zweiten Ausgabe umgearbeitet. Zwei Nummern (No. 4 und 11 der alten Ausgabe) hielt der Meister selbst einer Umarbeitung nicht werth, er unterdrückte sie und schrieb dafür eine neue (No. 3 der neuen Ausgabe).

Wie sehr dem reifen Meister die formelle Gestaltung Hauptbedingung geworden war, das bezeugt die Aenderung des Schlusses der Impromptus in der neuen Ausgabe.

In der ersten Ausgabe ist er nur sinnig intendiert, aber ungeschickt ausgeführt:

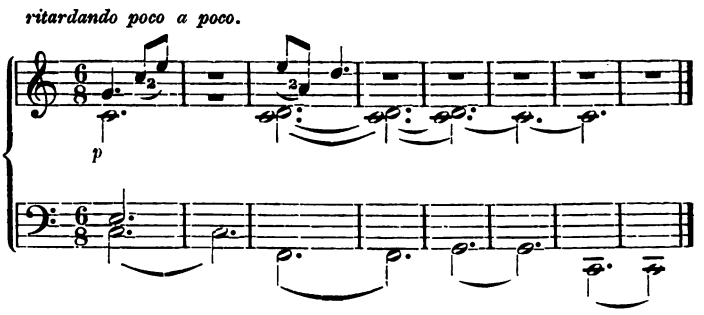

während er in der zweiten Ausgabe den sinnigen Gehalt nicht nur reicher und tiefer, sondern zugleich auch formell weit mehr künstlerisch frei gestaltet darlegt:

Nach und nach langsamer.

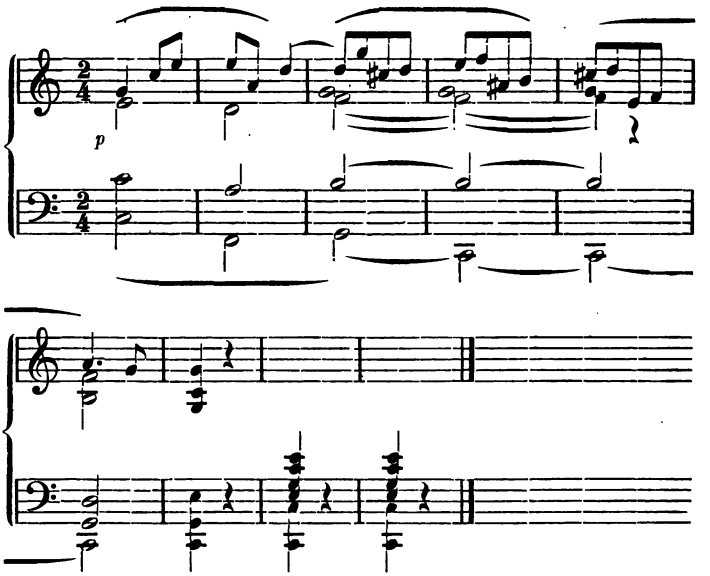

Ebenso wurzeln auch die Verbesserungen der 1852/53 erschienenen zweiten Ausgabe von Op. 13 und 14 in der reifern Anschauung, welche den Meister vor dem Jüngling auszeichnet. Dort sind wiederum zwei Variationen weggeblieben (3 und 9) und im Finale ist ein Seitensatz (20 Tacte) gestrichen. Ueber einzelne wesentliche Veränderungen in Op. 14 haben wir bereits gesprochen. Die neue Ausgabe enthält noch weitere Verbesserungen, von denen die bemerkenswertheste ist, daß im Finale je zwei Tacte zusammengezogen sind, und daß aus dem $\frac{6}{16}$ der $\frac{3}{4}$ Tact wurde.

Mit der wachsenden Herrschaft, welche so unser Meister über die musikalische Technik gewonnen hatte, wächst aber auch zugleich das Verlangen, durch sie ungewöhnliche Aufgaben zu lösen, das am Ende in ein mehr gewohnheitsmäßiges Spiel mit ihr ausgeht. Sein Genius sucht jetzt gar bald nur nach Terrain für seine Thätigkeit, ohne zu untersuchen, ob es auch ein günstiges ist. Wenn es ihm nur Raum

gewährt für Entfaltung der Technik, so bebaut er es mit aller Sorgfalt, unbekümmert um die besondere Beschaffenheit des Bodens. Jene zündende und zeugende Reflexion wird gar bald zu einem mehr berechnenden Calcül oder aber sie verliert sich in ein halb bewußtloses Spiel mit nebelhaften, wesenlosen Bildern. Nur wo er sich noch unter den Einfluß der ältern, von ihm umgestalteten Formen stellt, offenbart sich noch die alte, genial schaffende, meisterhaft bildende Kraft. Jene andern Werke dieser Periode erscheinen meist formlos und wirr, weil er die Bilder seiner Phantasie, an welche sich jene Tonstücke anlehnen, selbst nicht mehr in der ganzen Klarheit und prächtigen Fülle anzuschauen vermochte wie einst. Ehe er noch zu dieser Klarheit gelangt ist, erfolgt schon ihre Uebertragung in klingende Conformen und so gewinnt seine Technik allmälig eine solche Herrschaft, daß das phantasievolle Spiel mit den prächtigsten Bildern jetzt zu einem oft trocknen, nicht selten reizlosen Verbrauch musikalischer Darstellungsmittel wird. Die Phantasie ist nicht mehr üppig und glänzend genug die Technik zu beseelen und zu durchgeisten, und weil der Meister doch auch nicht vermochte, sie nach bestimmten objectiven Principien anzuordnen und zu entwickeln, so erscheint vieles verwildert und verworren, was im andern Falle immerhin mindestens formell kunstvoll zu gestalten war.

Schon in dem sogenannten „Weihnachts-Album" (Op. 68) macht sich dies Mißverhältniß zwischen der Idee und ihrer formellen Gestaltung empfindlich geltend.

Ueber das Werk schreibt Schumann an Reinecke (unterm 6. October 1848): „Die ersten Stücke im Album schrieb ich für unser ältestes Kind zu ihrem Geburtstag, und so kam eins nach dem andern hinzu. Es war mir, als fing ich noch einmal von vorn an zu componieren. Und auch von dem alten Humor werden Sie hier und da hören. Von den Kinderscenen unterscheiden sie sich durchaus. Diese sind Rückspiegelungen eines Aelteren und für Aeltere, während das Weihnachts-Album mehr Vorspiegelungen und Ahnungen zukünftiger Zustände für Jüngere enthält."

Einen ungleich durchgreifenderen Unterschied möchten wir vielmehr

darin ſehen, daß jene Kinderſcenen aus klar erkannten, feſt abgegrenzten, innerlich und äußerlich abgeſchloſſenen Anſchauungen mit zwingender Nothwendigkeit hervortreiben; während die einzelnen Stücke in dem angeführten Album ſich entweder an äußere Vorgänge anlehnen, wie: „Soldatenmarſch", „Wilder Reiter", „Reiterſtück" u. ſ. w. oder aus Anſchauungen hervorgehen, ſo allgemein und unbeſtimmt gefaßt, daß ſie nicht tiefer zu intereſſieren vermögen, wie: „Armes Waiſenkind", „Kleiner Morgenwanderer", „Weinleſezeit", „Winterzeit". Vielleicht mit Ausnahme eines einzigen Satzes (No. 28 Erinnerung), der das Datum des nächſten Tages nach Mendelsſohn's Todestage trägt (4. November 1847), zeigen alle wol die ganze Ausdrucksweiſe, nicht aber den tiefern Gehalt der neuen Richtung. Sie ſind ſchon weit mehr von der Technik, als von einem wirklich treibenden Inhalt hervorgerufen. Im „Soldatenmarſch" (No. 2) lehnt Schumann ſogar ſich treu an den erſten Theil des Scherzo aus Beethovens F-dur-Sonate (für Pianoforte und Violine Op. 24) an, daß ſein Marſch nur als eine Uebertragung jenes Satzes aus dem $\frac{3}{4}$ Tact nach dem $\frac{2}{4}$ Tact erſcheint:

Beethoven.

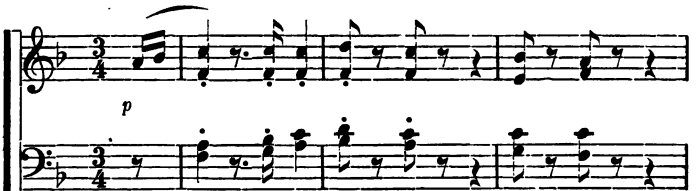

Schumann.

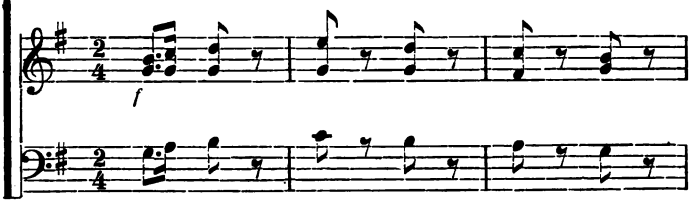

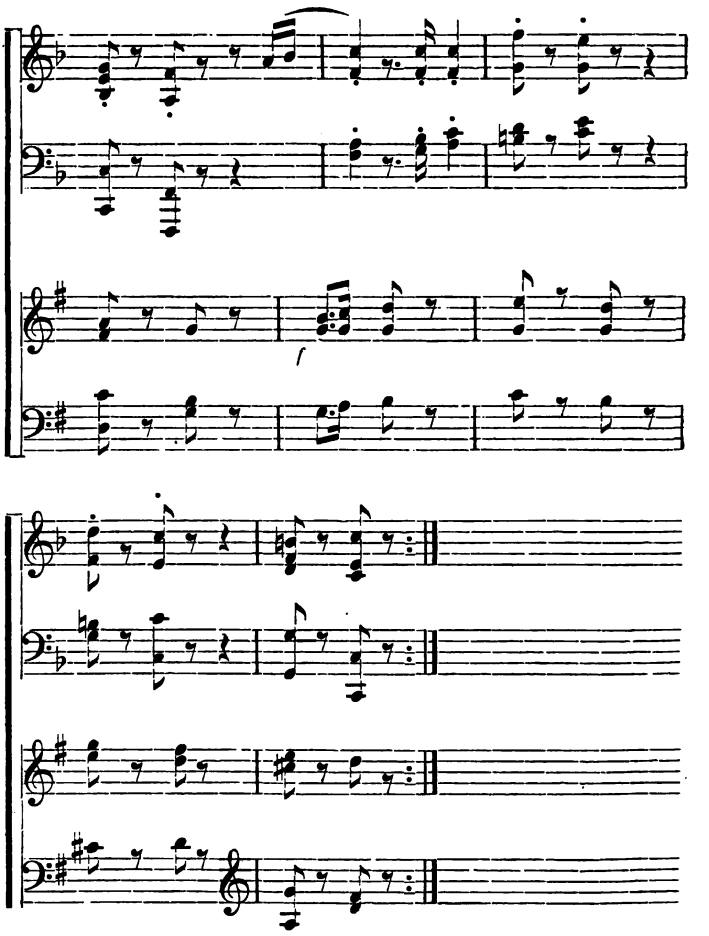

Nur in jener erwähnten No. 28 lebt die alte Innigkeit, und ihr am nächſten verwandt ſind noch die ohne beſondere Bezeichnung, No. 21, 26. und 30. In den andern vermögen wir kaum mehr zu erblicken als gelungene Verſuche, die neue Technik und den neuen Clavierſtyl auf das Gebiet der ſogenannten leichten „Handſtücke für Clavier“ zu

übertragen. Nach dieser Seite gewinnt dann auch dies Album eine größere Bedeutung als die meisten übrigen Clavierstücke dieser Periode. Auf ähnlichem Boden erwachsen auch die „Bilder aus Osten: 6 Impromptus für das Pianoforte zu vier Händen" (Op. 66), doch wird hier zugleich auch die Technik wieder mehr von einem bestimmten Inhalt vergeistigt; die reichern Mittel, welche verwendet werden, stehen wieder im Dienste bestimmter Ideen, so daß wir neben einer noch meisterlichen Technik, auch einen bedeutsamen ethischen Gehalt zu erkennen vermögen.

Nicht dasselbe gilt von den „Waldscenen" (Op. 82), von denen 5 noch 1848, die andern 4 im folgenden Jahre entstanden sind. Kaum zwei ausgenommen — Jägerlied und Abschied — stehen sämmtliche Tonstücke auf gleichem Boden mit dem „Weihnachts-Album", ohne daß sie uns technisch so interessieren wie jenes. So unbestimmt auch die Anschauungen und Bilder sind, an welche sich die Phantasie des Meisters anlehnt, wie: „Verrufene Stelle", „Herberge", „Jäger auf der Lauer", der Schumann früherer Jahre würde ganz andere Tonbilder aus ihnen erzeugt, der Wald würde sich ihm mit viel wunderbarern Gestalten belebt haben, wie hier. Die betreffende Situation oder das Bild, das ihm vorschwebt, erzeugt nur ein, selten besonders charakteristisches Motiv, das er dann, ohne das erzeugende Object tiefer zu erfassen, in der, vorwiegend durch seine früheren Werke bestimmten Weise verarbeitet. Diese ist hier überall noch plan- und maaßvoll; erst in den Märschen (Op. 76), welche Schumann unter den Stürmen des Jahres 1849 schrieb, begann auch die Technik zu verwildern. In dem Bestreben: diese noch zu erweitern, mußte er nothwendig auf Ungeheuerlichkeiten geführt werden, weil er versäumt hatte, die neue Technik sich auch theoretisch nach bestimmten objectiven Grundsätzen zu voller Klarheit zu bringen. Er hatte sie nur unter der Herrschaft bestimmter Ideen bisher erweitert, und als diese ihn verließen, mußte auch seine Technik Schaden leiden, wo er sie zu erweitern strebte. Selbst in ihren Grundrissen ist die Form des Marsches, welche doch ganz bestimmt vorgezeichnet ist, nicht mehr zu erkennen. Die Rhythmen werden so bunt durch einander geworfen, wie die Harmonien und Melodien. Namentlich in No. 3

(Lager-Scene) irrt die schaffende Hand des Meisters so ziel- und heimathlos umher, wie seine Phantasie. Hier scheint die neugestaltende Kraft schon gebrochen. Nur wo er seine Phantasie an einfachern Formen zügelt, wie in den Sätzen für Soloinstrumente und Pianoforte (Adagio und Allegro für Horn und Pianoforte Op. 70. Fünf leichte Stücke im Volkston für Violoncell und Pianoforte Op. 102; Phantasiestücke für Clarinette und Pianoforte Op. 73; 3 Romanzen für Oboe mit Pianoforte Op. 94 oder in den vierhändigen Kinderstücken Op. 85), welche alle in dem Jahre 1849 entstanden, gewinnt er noch die Formvollendung der alten Zeit, wenn auch nicht die Unmittelbarkeit der Erfindung.

Wol mögen die politischen Stürme dieses Jahres, die ihn so mächtig berührten, daß er es sein „furchtbarstes Jahr" nennt, an dieser Erscheinung Antheil haben. Sie verschulden aber wol nur die große Hast, mit der er jetzt schuf: „er fand nur im Schaffen ein Gegengewicht gegen das von Außen so furchtbar hereinbrechende". Begründet war diese Wendung doch entschieden in seiner ganzen Entwickelung. Wirklich zersetzend erweist sie sich zunächst in seinem Vocalstyl. Wir fanden, daß ihm dieser selbst in der Zeit seiner höchsten Reife nicht ganz geläufig geworden ist. Weil er immer mehr bemüht ist, seinen polyphonen Instrumentalstyl dem Vocalen zu vermitteln, als den bis zu großer Vollendung durch die früheren Jahrhunderte entwickelten polyphonen Vocalstyl sich anzueignen, wird er häufig zu empfindlichen Störungen des melodischen Flusses, welcher Hauptbedingung für das vocale Kunstwerk ist, veranlaßt.

Diese mußten jetzt in dem Maaße empfindlicher werden, als jene Technik die Herrschaft über sein Empfinden wie über seine Phantasie gewinnt. In den Vocalwerken mit Instrumentalbegleitung muß die letzte manche Unebenheit im Vocalen ausgleichen, wie in Rückert's: „Adventlied" für Sopran-Solo, Chor und Orchester (Op. 71), das noch 1848 entstand. Ueber geistliche Musik spricht sich Schumann sehr schön in einem Briefe an Strakerjan aus: „Der geistlichen Musik die Kraft zuzuwenden, bleibt ja wol das höchste Ziel des Künstlers. Aber in der Jugend wurzeln wir alle ja noch so fest in der Erde mit ihren

Freuden und Leiden; mit dem höchsten Alter streben wol auch die Zweige höher. Und so hoffe ich, wird auch diese Zeit meinem Streben nicht zu fern sein." Jedenfalls wurde Schumann von richtiger Erkenntniß geleitet, daß, als er sich der geistlichen Musik zuwandte, er zunächst das geistliche Lied eines modernen Dichters wählte und nicht einen sanctionierten Text der Kirche. Seine spätern Versuche mit dem Text zur „Messe" und zum „Requiem" beweisen hinlänglich, wie schwer es war, seinen Styl diesen Texten entsprechend umzugestalten. Rückert's religiöses Lied lag ihm ungleich näher, und wenn er auch, in dem Bestreben, jedem einzelnen Zuge des Gedichts gerecht zu werden, die religiöse Weihe, welche über dem Gedicht ruht, nicht zu erreichen vermochte, so ist doch die Composition Ausfluß einer echt frommen Stimmung, der nur die innere Sammlung und Concentrierung fehlt. Mehr als je verliert Schumann über der emsigen Darstellung des Details die Grundstimmung. Das erregte religiöse Gefühl wird so wenig durch die Nähe des Herrn gebändigt, daß es sich im bunten Wechsel von Rhythmen und Harmonien, ja selbst im $\frac{3}{4}$ Tact äußert. Noch bunter und üppiger ist die „Motette für doppelten Männerchor mit Begleitung der Orgel" (Op. 93) gehalten.

In den Chorcompositionen opfert er jetzt dem Chorklange meist die ganze Chorpolyphonie, die er bisher immer noch anstrebte. Wenn er in der, für gemischten Chor componierten Ballade: „Der König von Thule" (aus Op. 67) die Melodie des Sopran durch einen Solo-Tenor in Octaven unterstützt, so ist das kaum mehr als eine künstlerische Laune, welche den eigentlichen Balladenton, der dadurch erzeugt werden soll, nicht so viel fördert, als die natürliche Entfaltung des Chors dadurch gehemmt wird. Eine Stimmführung wie folgende:

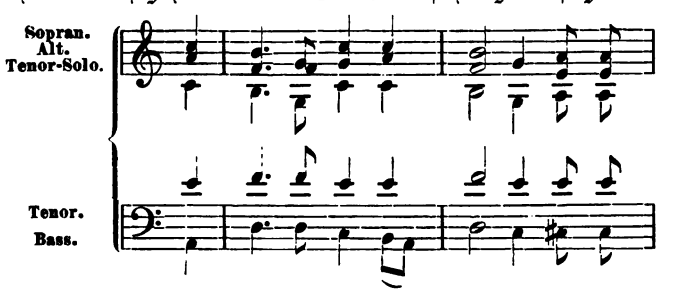

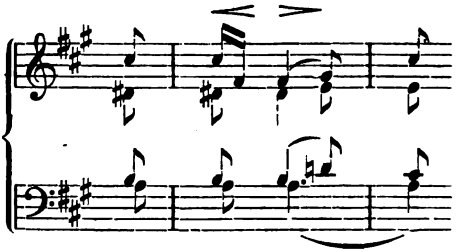

mag instrumental noch aus individuellem Bedürfniß zu rechtfertigen sein; für den vocalen Chorsatz, welcher der Individualität ebenso in der Idee, wie in der natürlichen Zusammensetzung desselben ganz bestimmte Schranken zieht, ist sie jedenfalls verwerflich. Und von dieser Art ist der Chorsatz im zweiten Heft dieser Balladen (Op. 75) wie in den Balladen und Romanzen für Frauenstimmen (Op. 69 und 91). In dem Bestreben, irgend ein specifisches Colorit des Chorklanges zu erzielen, verletzt er oft den innersten Organismus, stört er die natürliche Entfaltung der Stimmen, die für den Vocalsatz immer erste Bedingung ist. In „Schön-Rohtraut" wird der Männerchor aufgeboten, um eine einzige Stelle: „Was siehst mich an, so wunniglich? Wenn du das Herz hast küsse mich" durch besondern Chorklang auszuzeichnen, was im gemischten Chor nicht weniger entsprechend und jedenfalls mehr im Sinne der ursprünglichen Form zu erreichen war. Diese wird indeß in den erwähnten Chorgesängen noch nicht so verletzt wie in den spätern Gesängen für eine Solostimme mit Pianofortebegleitung. Die „Lieder für die Jugend" (Op. 79), welche in diesem Jahre entstanden, sind eigentlich die letzten formell vollendeten Schöpfungen auf diesem Gebiete. Gilt auch von ihnen das, was wir über das Jugend-Album aussprachen: daß der Meister seinen Styl nur vereinfacht, um ihn dem beschränkteren Gebiete anzubequemen, ohne in alter Weise, wie in den Kinderscenen uns tiefer in die Kindesseele einblicken zu lassen: so erheben sich doch einzelne: neben den sämmtlichen zweistimmigen Liedern der dritten Abtheilung namentlich die beiden „Zigeunerliedchen" und „Der Sandmann" in der ersten und „Marienwürmchen", „Des Sennen Abschied"

und „Schneeglöckchen“ weit über jene Erzeugnisse eines bloß technischen Geschicks, zu wirklich vollendeten kleinen Kunstwerken. Die meisten Lieder der ersten Abtheilung erscheinen uns dagegen nur technisch anziehend; in „Des Knaben Berglied“, des „Buben Schützenlied (Mit dem Pfeil und Bogen)“ und dem „Lied Lynceus des Thürmers“ tritt die Technik so in den Vordergrund, daß der eigentliche Inhalt kaum zu erkennen ist. In „Mignon“ hat der Meister aber die Liedform vollständig aufgegeben. Neben einer, ziemlich reich, aber nichts weniger als organisch entwickelten Clavierbegleitung irrt die Singstimme plan- und ziellos declamierend umher. Schumann wendet jenen recitierenden Liedstyl, der für das Heine'sche Lied der entsprechende ist, auch auf das Goethe'sche an und zertrümmert natürlich die ideelle Formschönheit des Gedichts vollständig, was als eine Versündigung gegen den Dichter erscheint. Indem er diesen Liedstyl vorwiegend von jetzt an pflegt, vermochte er keine, seiner großen Bedeutung für die Pflege dieser Form entsprechenden Lieder mehr zu schaffen. Weder in dem „Spanischen Liederspiel“ (Op. 74), das Schumann aus spanischen Volksliedern zusammenstellte, noch in dem „Minnespiel“ (Op. 101) mit Texten aus Rückert's „Liebesfrühling“ oder in den „Spanischen Liebesliedern“ (als Op. 138 gedruckt) vermochte der Meister wieder jene Geschlossenheit der Form bei tiefster erschöpfendster Charakteristik zu erreichen, die ihn zu einem der genialsten Förderer des Liedes machte. Jenes „Spanische Liederspiel“ prangt und schillert in der wunderbarsten Pracht südlicher Farbenglut, aber sie vermag uns keinen Augenblick über den Mangel eines wirklich gefestigt dargestellten Inhalts zu täuschen. Dem deutschen „Minnespiel“ fehlt auch dieser Glanz; es ist meist trocken technisch gestaltet.

Nicht höher stehen die Lieder und Gesänge aus Goethe's „Wilhelm Meister“ (Op. 98). Daß Schumann die Musik von Franz Schubert zu diesen Gesängen kannte, ist zweifellos, und wenn er sie dennoch auf's Neue mit Musik versah, so ist das Beweis für seine andere Auffassung, zugleich aber auch dafür, wie wenig er schon mehr über seine Aufgabe im Klaren war; wie wenig selbst bewußt, wie mehr gewohn-

heitsmäßig er schon schuf. Jene Musik Schubert's zu den angeführten Gesängen Goethe's ist so vollendet, daß jeder Versuch einer Umgestaltung verunglücken muß, namentlich wenn dabei die Form des Dichters so wenig beobachtet wird, wie hier bei Schumann. Wie „Mignon" sind auch alle übrigen Gesänge nur declamiert, selbst ohne jene innere Concentration des recitierten Liedstyls, den der Meister am Liede von Heinrich Heine ausbildete. Die Singstimme bewegt sich durchweg in innerlich wie äußerlich wenig vermittelten Phrasen und Floskeln, und die Clavierbegleitung sucht wol zu interpretieren, aber nicht jene einzelnen Phrasen in auch nur schwache Verbindung zu setzen. Namentlich macht in dieser Fassung die Ballade des Harfners einen unerquicklichen Eindruck. War es sonach Verblendung, diese Lieder noch einmal nachzucomponieren, so erscheint die besondere Art, in welcher dies geschieht, ganz besonders verunglückt und wie erwähnt, als eine Versündigung am Dichter. Das „Requiem für Mignon" dagegen (Op. 98b), das Schumann für Chor, Solostimmen und Orchester componierte, ist ein Werk, was unter dieser Menge wenig erfreulicher, wolthuend hervorragt. Das äußere mehr decorative Element war jedenfalls auch hier für den Meister wieder das Anziehende; allein über der treuesten Sorgfalt, mit welcher er es musikalisch ausführt, verliert und vergißt er nicht die einheitliche Darstellung des eigentlichen ethischen Kerns, und so steht das Werk vollkommen auf dem Boden seiner reifsten Werke. Es wurde am 21. November 1850 zum ersten Male in Düsseldorf aufgeführt.

In den „Fünf Jagdgesängen für Männerstimmen und 4 Hörner" (Op. 137) und dem „Concertstück für 4 Ventilhörner" (Op. 86) beherrscht ihn wieder der eigentliche Klang dieser Organe vollständig. Die „Vier Lieder für Sopran und Tenor" (Op. 78), Hebbels: „Nachtlied für Chor und Orchester" (Op. 108), namentlich aber die „hebräischen Gesänge von Byron" sind wieder vorwiegend in jenem recitierenden Liedstyl gehalten, der ihm so geläufig geworden ist, daß er selbst den letzten Schritt nicht scheut und Hebbels: „Schön Hedwig" (Op. 106) und später noch die

Balladen vom „Haideknaben“ und: „Die Flüchtlinge“ melodramatisch bearbeitet.

Wir vermochten unsere Ansicht von der Nothwendigkeit melodramatischer Bearbeitungen schon darzulegen. Nur dort halten wir sie gerechtfertigt, wo es gilt innere Zustände zu enthüllen, welche im Wort nicht dargelegt, vielleicht gar absichtlich verhüllt werden; oder dort, wo nothwendige decorative Elemente ersetzt werden sollen, wie im „Manfred“ bei Concertaufführungen. Die melodramatische Bearbeitung der Ballade erscheint demnach durchaus verwerflich. Die Begleitung ist nicht vermögend, die Declamation zu heben und zu unterstützen; beide hemmen vielmehr entschieden gegenseitig ihre Wirkung. Nur der Gesangton verschmilzt sich mit dem Instrumentalton organisch, so daß beide sich ergänzen; nicht aber der Ton der Rede, der viel zu spröde jenem gegenübersteht. Die Ballade wird daher immer nur in der, von Carl Löwe festgestellten und von Schumann in der bereits erörterten, erweiterten Weise zu behandeln sein.

Das folgende Jahr (1850) brachte neben einigen Liedern (Op. 77, 83, 89, 90), die sich nicht über die des vorigen Jahres erheben und einem „Concertstück für Violoncell“ (Op. 129) das, wie das „Concert-Allegro für Pianoforte und Orchester“ (Op. 92) zwar auch die, bei Gelegenheit des A-moll-Concerts dargelegten Mängel, daneben aber auch manchen glänzenden Zug enthält, wieder ein Werk von hoher und monumentaler Bedeutung: die „Symphonie in Es-dur“ (Op. 97), welche am 6. Februar 1851 zum ersten Male unter seiner Leitung in Düsseldorf zur Aufführung kam.

Im Spätsommer des Jahres 1850 war ihm die Berufung als städtischer Musikdirector nach Düsseldorf zugegangen, und diese Veränderung seiner äußern Verhältnisse übte den wolthätigsten Einfluß auch auf seine Production. Namentlich die erwähnte dritte Sinfonie giebt Kunde davon. Der vierte Satz wurde direct durch die Feierlichkeiten bei Erhebung des Erzbischof von Geissel in Cöln angeregt; er ist von Schumann nach seiner eignen Bezeichnung „im Charakter der Begleitung einer feierlichen Ceremonie“ gehalten. Die Sinfonie ist wieder ein neuer Beweis, daß Schumann auch jetzt noch überall seine

alte gestaltende Kraft wieder gewinnt, wo er unter dem Eindruck einer bestimmten, klar bewußten Idee, oder einer festbegrenzten Form arbeitet. Hier ist beides der Fall. Die äußern Verhältnisse, unter deren Einfluß sie entstand, sind ihr so scharf aufgeprägt, daß sie mit Recht die „rheinische" heißen konnte. Formell aber lehnt sie sich ganz an seine beiden vorhergehenden an. Der Vordersatz des ersten Theils vom Allegro wird zwar durch die vorherrschenden Synkopen sehr unruhig, und trübt den festlichen Charakter, allein die Motive sind so schwungvoll erfunden und so natürlich entwickelt, wie nur bei seinen besten früheren Arbeiten. Der Nachsatz dieses ersten Theils erfaßt wiederum nicht die Tonart der Dominant, sondern deren Paralleltonart; erst gegen den Schluß macht der Satz die natürliche Wendung nach B-dur; und weil er wiederum die Dominant (D-dur) der Paralleltonart (G-moll) zum Stützpunkt nimmt, so wird dieser zweite Satz wiederum in abweichender Weise eingeführt wie früher. Jener eigenthümliche Harmonisationsprozeß, den wir in allen fertigen Kunstwerken nachzuweisen vermögen, ist hier gleichfalls nicht aufgehoben, sondern nur tiefer erfaßt, und die Form der Sinfonie erscheint in ihren Grundzügen durchaus fest und sicher nach alten, ewigen Gesetzen angeordnet, nicht zertrümmert, sondern nur freier und reicher gestaltet. Daß an dem Gestaltungsprozeß dieser Sinfonie die reale Welt ungleich mehr Antheil hat, als an den früheren Orchesterwerken, bezeugt namentlich das „Scherzo" (in C-dur), das nicht, wie alle früheren, ein phantastisches, sondern ein derb realistisches Leben entfaltet. Es lehnt sich weit mehr an die alte Menuett-, als an Beethovens Scherzoform, so daß es scheint, als ob unserm Meister eine Volksscene vorgeschwebt habe, die sich namentlich bunt über dem, mehr als zwanzig Tacte langen Orgelpunkt aufbaut. Während er ferner seinen Scherzi sonst in der Regel zwei Trios giebt, um seine eigenthümliche Anschauung vom Wesen des Humors allseitig darzulegen, ist das Scherzo dieser Sinfonie ohne Trio, in einem Zuge, nur aus einzelnen Motiven einheitlich entwickelt. Aus derselben, oder doch einer verwandten Anschauung treibt dann der dritte Satz (As-dur) hervor; nur mit: „nicht schnell" bezeichnet. Er ist in Stimmung und der ganzen Anordnung so gehalten, daß er das Scherzo

gewissermaaßen ergänzt. Des vierten Satzes (Es-moll) erwähnten wir schon und seine Beziehung zum Schlußsatz (Es-dur) ist unverkennbar, sogar äußerlich scharf ausgeprägt. So bekundet auch schon die äußere Anordnung der einzelnen Sätze, daß die Anschauung, aus welcher diese Sinfonie hervortreibt, ganz anderer Art ist, als die, welche die früheren, namentlich die C-dur-Sinfonie veranlaßte. In dieser ist durch die ganze Sinfonie fast dieselbe Tonart festgehalten; die einzelnen Sätze stellen sie nur in immer neuer Weise dar, und wir fanden dies für die, nur in der romantischen Welt schaffende Phantasie, vollständig gerechtfertigt. Hier, wo die Phantasie sich der realen Welt bemächtigt, um sie mit ihrem Zauber zu übergießen, wird schon diese äußere Anordnung eine mannichfaltigere: Es-dur, C-dur, As-dur und Es-moll sind die Haupttonarten, die in den verschiedenen Sätzen fest ausgeprägt werden.

So hatte Schumann mit dieser Sinfonie entschieden wieder einen Schritt nach vorwärts gethan; er war aus der wol prächtigen, doch einseitig beschränkten romantischen Welt herausgetreten; leider nur für kurze Zeit. Viel zu lange hatte er in ihr gelebt und gewirkt; ihr Zauber hatte ihn viel zu sehr umstrickt, er wurde zum tragischen Geschick auch für den schaffenden Meister. So bedeutend auch die beiden Ouvertüren zur „Braut von Messina“ (Op. 100) und zu „Julius Cäsar“ (Op. 128), welche beide im Jahre 1851 beendet wurden, noch den meisten übrigen Werken dieser Periode gegenüber sind, so bezeugen doch auch sie, daß das Auge des Meisters von der romantischen Pracht seiner Bilder bereits viel zu sehr geblendet war, um noch in dem Dunkel seiner zauberhaft belebten Phantasie, Formen und Gestalten in festen Umrissen zu schauen. Die Ouvertüre zur „Braut von Messina“, namentlich mit dem üppig quellenden zweiten Thema, ist ein prächtiges Nachtstück, wol aber kaum eine Ouvertüre zu dem Drama, mit welchem Schiller die antike Tragödie erneuen wollte. Der Meister wird von seinen Stoffen jetzt nur noch angeregt; er vermag sie nicht mehr mit der alten Kraft zu erfassen, daß sie in seiner Phantasie sich vollständig zu musikalischen Tonbildern umgestalten. Höher stehen daher auch wieder die Werke für Kammermusik, welche in demselben Jahre ent-

ſtanden, wie beide „Sonaten für Clavier und Violine“ (Op. 105 in A-moll und Op. 121 in D-moll) und das dritte Trio (Op. 110 in G-moll). Hier bricht wieder die ganze alte Glut der Empfindung hervor; freilich ſchon überreizt und nur noch durch die alte Form gebändigt. Schumann macht hier keinen Verſuch, dieſe zu erweitern oder gar zu zertrümmern. Sie bildet ihm vielmehr in der knappſten Faſſung den Rahmen, in dem er die, in ſeiner eigenſten Weiſe erfundenen Motive verarbeitet. Daher kommt es aber auch zu keiner Durchdringung von Inhalt und Form. Jener erſcheint nicht als vollendet geſtaltet, dieſe als nicht vollkommen beſeelt und erfüllt. Wir ſahen, wie in den ähnlichen Werken der höchſten Reife der Inhalt ſchon durch die Form eine ſpecifiſche Richtung gewann, und wie dieſe dadurch wiederum neu- und umgeſtaltet wurde, ſo daß Form und Inhalt zu einem einheitlichen Organismus verwuchſen. In dieſen Werken erſcheint der Inhalt mehr nach einem beſtimmten Schema angeordnet und verarbeitet. Das ohnſtreitig ſchwächſte Werk dieſes Jahres, und wol auch des geſammten künſtleriſchen Schaffens unſeres Meiſters iſt die Ouvertüre zu „Hermann und Dorothea“. Selbſt die Lieder in Op. 107 und 123 und die als Op. 103, 104, 107, 119 veröffentlichten, laſſen die alte Meiſterſchaft noch mehr erkennen, wenn ſie auch ganz in derſelben Weiſe gehalten ſind, wie die des vorigen Jahres. Viel bedeutender dagegen ſind die „Ballſcenen (9 charakteriſtiſche Tonſtücke zu vier Händen“, Op. 109) und die „Drei Phantaſieſtücke“ (Op. 111). Für dieſe Formen wußte ſich Schumann auch in dieſer trüben Zeit der allmälig ſchwindenden Geſtaltungskraft, die alte Meiſterſchaft zu erhalten. Die „D-moll-Sinfonie“ iſt, wie bereits erwähnt, in dieſem Jahre nur in ihrer Umarbeitung beendet worden. Im Jahre 1841 bereits concipiert und ausgeführt, trägt ſie noch alle Vorzüge der reifſten Werke unſers Meiſters.

Den unwiderleglichſten Beweis dafür, daß Schumann jetzt äußerſt wenig kritiſch bei der Wahl ſeiner Stoffe verfuhr, liefert die Compoſition des Märchens „Der Roſe Pilgerfahrt“ von Moritz Horn. Das Gedicht iſt ſo unbedeutend und dürftig, daß man ſelbſt vom Standpunkte des haſtig und raſtlos ſchaffenden Meiſters aus kaum begreift,

wie er ihm durch seine Musik oratorische Bedeutung zu geben versuchen konnte. Der Tondichter, der das einfachste Clavierstück aus einer bestimmten Idee hervortreiben ließ; der stets an einen bestimmten Vorgang des Herzens oder der Phantasie anzuknüpfen versuchte, greift hier nach einem Gedicht, dem jede vernünftige Grundidee fehlt und das in seiner Ausführung so willkürlich, zum Theil abgeschmackt ist, daß die musikalischen Momente, welche es bietet, wol nimmer einen andern denkenden Tondichter bewogen haben würden, es in Musik zu setzen. Wir mußten auch den Text zur „Genoveva" verwerfen, allein nur, weil uns die Ausführung wenig bühnengemäß erscheint und weil die, den Stoff bewegenden Motive zu sehr verbraucht sind. Das Märchen von „Der Rose Pilgerfahrt" ist außerordentlich platt. Es handelt gar nicht von den Erlebnissen einer „Rose", sondern von den allergewöhnlichsten eines hübschen Mädchens, das nur durch die Rose, die „niemals seiner Hand entfallen darf", noch verräth, woher es gekommen ist. Jede andere, von Liebessehnsucht erfaßte Pflanze, ja jeder Stein würde genau dasselbe haben erleben können, wenn die Elfenfürstin sie verwandelt hätte. Nicht minder gewöhnlich, wie der ganze Verlauf des Märchens, ist seine Behandlung, so daß dem Componisten nur Gelegenheit geboten wurde, einige charakteristische Tonstücke zu schaffen, die weder sonderlich vertieft noch geistvoll, mehr decorative Bedeutung gewinnen. Gleich der Einleitungsgesang ist ein reizender und frisch gesungener Hymnus an den Frühling. Er erhebt sich namentlich melodisch weit über die Lieder dieser Periode, und er wird weiterhin in streng canonischer Weise zweistimmig so frei und ungezwungen, wie es Schumann nicht oft geglückt ist. Als er dann in den letzten beiden Strophen dreistimmig wird, gewinnt das harmonisch klangvolle Element wieder das Uebergewicht. Die Chöre der Elfen sind äußerst charakteristisch ausgeführt. Obwol dreistimmig aufgezeichnet, sind sie doch vorwiegend zweistimmig gehalten. Der zweite Sopran und der Alt gehen meist im Einklange mit einander. Dem Meister war für die Unterstimme weder der Alt- noch der Sopranklang genügend; er brauchte ein neues Colorit und gewinnt es aus der Verschmelzung beider Stimmen. Nicht minder blendende Farben hatte Schumann auch für Waldesduft und

-Luft, und so ist denn auch der Männerchor: Bist du im Wald gewandelt" äußerst effectvoll ausgeführt, eines der populärsten Musikstücke Schumann's geworden. Auch die derbe Lust, die in den Hochzeitgesängen: „Was klingen denn die Hörner" und „Im Hause des Müllers" lebt, wußte er meisterlich musikalisch zu gestalten. Er brauchte hier nur aus dem reichen Vorrath seiner Mittel auszuwählen, und diese fügten sich dann unter seiner Hand nach Anleitung des Textes selbst zusammen. Auch das Duett „Zwischen grünen Bäumen" ist hier zu erwähnen, als aus demselben Boden erwachsen.

In diesen rein decorativen Chören und Gesängen ist der, in dem Ganzen vorherrschende Ton bestimmt. Die Momente, welche zu einer tiefer gefaßten psychologischen Entwickelung Gelegenheit boten, sind sehr selten und vom Dichter äußerst oberflächlich und in banalen Phrasen ausgeführt. Im ersten Theil ist es nur das „Grablied", das denn auch Schumann mit den einfachsten Mitteln in erschütternder Weise sang.

Im zweiten Theil konnte das Quartett: „O Wonne, o du Himmelslust" einen seelisch bewegten Ensemblesatz veranlassen, wenn die Worte nicht gar zu dürftig, nach Anleitung der schlechten Operntexte gewählt wären. Wir begreifen, daß es Schumann nicht möglich war, ihnen eine weitere Ausdehnung zu geben. So bleibt auch für diesen Theil nur eine Nummer, in der ein seelischer Zug zum Ausdruck gelangt, das Duett: „Ich weiß ein Röslein prangen". Alles Uebrige sind nur Worte, die denn auch Schumann nur als solche behandelt. Er hatte auch hier nichts weiter zu thun, als Musik dazu zu machen, ohne weitere innere Anregung. In jener Zeit, in welcher seine Compositionstechnik noch wenig entwickelt war, in welcher sie erst durch einen bestimmten Inhalt erzeugt werden mußte, wäre ihm das gewiß unmöglich gewesen. Jetzt war er im vollständigen Besitz der musikalischen Mittel, so daß er sie ohne tief innerliche Erregung zu verwenden vermochte. Das Werk wurde zum ersten Male in Düsseldorf aufgeführt am 5. Februar 1852.

Derselbe, mehr gewohnheitsmäßige, als innere Schaffensdrang, der dem kritischen Auge Schumanns hier die wesentlichen Mängel des Ge-

dichts verdeckte, führte ihn endlich auch dazu, Uhland's Balladen: „Der Königssohn" (Op. 116), „Des Sängers Fluch" (Op. 139) und „Das Glück von Edenhall" (Op. 143), wie Geibel's vier Balladen: „Vom Pagen und der Königstochter" (Op. 140), für Solostimmen, Chor und Orchester zu componieren.

Nur die vollständigste Verkennung des Wesens der Ballade konnte ihn zu diesen Experimenten bewegen. Für das Epos ist diese Behandlung die vollständig entsprechende. In ihm wechselt Lyrisches und Dramatisches und für beides hat die Musik reiche Mittel der Darstellung. Daher ist auch das Epos: „Das Paradies und die Peri" ein ganz geeigneter Stoff für die oratorische Behandlung und auch: „Die Pilgerfahrt der Rose" ist ein solcher, abgesehen von seinem geringen Werth. Die „Ballade" aber ist eine rein lyrische Form, dem Liede näher verwandt als dem Epos. Wol nimmt auch sie die lebendige Rede, nicht selten die Wechselrede auf; doch nicht unmittelbar, sondern immer in Form der Erzählung. Diese tritt zwar bei der Ballade mehr in den Vordergrund, als bei der Romanze, aber trotzdem ist doch auch bei der Ballade Hauptaufgabe, eine gewisse Gemüthsstimmung darzulegen, die sich zu ihrem Ausdruck nur der Erzählung bedient. Deshalb erscheint sie immer in den Formen des lyrischen Liedes und die volksthümlichen Balladen nehmen in den frühesten Zeiten, namentlich bei den Engländern und Deutschen, den sogenannten Kehrreim (Refrain) auf, welcher eine Gefühlsreflexion über die Erzählung enthält und dessen regelmäßige Wiederkehr jene Gemüthsstimmung fortwährend anklingend erhalten soll. Auch die Kunstdichtung behielt für die Ballade die lyrische Form des Liedes bei; nur die Tondichter fanden die abweichende entsprechende musikalische Behandlung, die wir bereits erwähnten. Für die gleichmäßig sich ausbreitende Erzählung wählten sie eine einfache rhetorische Melodie; diese bildet den Grundton, der, nach dem Verlauf der Handlung sowol melodisch wie harmonisch und rhythmisch modificiert, die Bedeutsamkeit wie die Ausführung der einzelnen Partien bestimmt und wie der Refrain oder wie der Grundton der Sprachmelodie die Erzählung, so hier die ganze Ballade durchzieht.

Das ist die in der eigensten Idee der Form begründete Behand-

lung der Ballade. Jede andere löst sie von ihrem eigentlichen Boden los, ohne eine andere, künstlerische Form zu gewinnen.

Schon die Pietät gegen den Dichter mußte Schumann von solch' willkürlicher Erweiterung abhalten, um so mehr als sie Veränderungen nothwendig machte, die wenig im Geiste des Dichters erfolgen konnten. Die oratorische Bearbeitung und die dadurch nothwendig gemachten Nachdichtungen der Herren R. Pohl und Hasenclever müssen immer als Versündigung am Dichter erscheinen, auch wenn sie weniger ungeschickt und unpoetisch ausgeführt wären. R. Pohl bearbeitete in dieser Weise: „Des Sängers Fluch", Hasenclever: „Das Glück von Edenhall". Die andern beiden scheint Schumann selbst sich zurecht gemacht zu haben.

Uhland's Ballade: „Der Königssohn", welche Schumann zuerst componierte (1851), giebt in ihrer äußern Anordnung allerdings Veranlassung zu einer mehr oratorischen Bearbeitung. Sie besteht aus acht Romanzen, von denen zwei sich sogar bis zur Wechselrede zwischen dem Jüngling und dem Fischer erheben. Aber dennoch ist das Ganze nur ein „Romanzencyklus", der durchaus keine andere musikalische Bearbeitung erforderte, als die, von uns früher erörterte. Selbst jene beiden dialogisierten Romanzen erlangen keine irgendwie höhere dramatische Bedeutung; der Dichter deutet damit nur an, daß die Handlung, auf einem Gipfelpunkt angekommen, ihn hier mächtiger bewegte als bisher, daß sie sich lebendig gegenwärtig in seiner Phantasie aufbaute.

Die Veränderungen des Textes, welche Schumann nöthig fand, sind, bis auf den Schluß, unwesentlich; sie beschränken sich auf einige Worte. Der Schluß dagegen ist, und wie wir meinen, unpoetisch genug, vollständig verändert. Die letzte Strophe der Ballade wird zu einem echten Coulisseneffect ausgeweitet.

Das was Uhland nur andeutet, daß der greise Sänger:

. . . . in Licht und Seligkeit
Sein Schwanenlied gesungen

wird hier ausgeführt, doch nur im Styl der Hofpoeten des vorigen Jahrhunderts.

Die bunte, den ursprünglichen Balladenton vollständig zurückdrängende Mannichfaltigkeit, welche schon durch diese ganze Anordnung herbeigeführt ist, wird noch dadurch vermehrt, daß Schumann endlich die eigentliche Erzählung wiederum nicht einer einzigen Stimme übergiebt, sondern abwechselnd dem Männerchor oder gemischten Chor, oder einer und auch zwei Chorstimmen, je nach den verschiedenen Momenten der Erzählung. Wie fein er auch diese dadurch zu charakterisieren vermag und wie vortrefflich es ihm gelingt, die einzelnen, anscheinend dramatischen Momente hervor zu heben, der eigentliche Balladenton, den er in den frühern Bearbeitungen so meisterhaft traf, ohne daß die feinste Charakteristik der einzelnen Momente der Handlung dadurch Schaden litt, ist doch vollständig aufgehoben.

In der nächsten Ballade: „Des Sängers Fluch" (1852 componiert), ist durch Einführung der „Erzählerin" dieser durchgreifende Mangel einigermaßen beseitigt.

Die Bearbeitung des Textes ist, wie bereits erwähnt, von Richard Pohl. Wie in der vorigen Ballade der Schluß, so werden hier einzelne, in Uhland's Ballade nur angedeutete Momente dramatisch ausgeführt.

Die ersten beiden Strophen werden von der Erzählerin treu nach dem ursprünglichen Text gesungen; die dritte schon stark verändert. Die vierte Strophe wird zu einem ausführlichen Dialoge zwischen dem Harfner und dem Jünglinge erweitert, der ein Motiv in die Ballade bringt, was ursprünglich nicht darin liegt und die Grundidee wesentlich vergröbert, den großartigen Verlauf am Schlusse vollständig abschwächt.

Die Erzählerin nimmt dann die fünfte Strophe aus Uhland's Ballade wieder wörtlich auf. Nach der jetzt folgenden scenischen Darstellung, in welcher der König und die Königin mit Pohl's Worten ihre Stellung den Sängern gegenüber offenbaren und der Harfner wie der Jüngling einige Verse aus Uhland's: „Rudello" und: „Lied eines deutschen Sängers" durch Pohl ergänzt singen, wird die prächtige sechste Strophe der Uhland'schen Ballade zu einem bloßen Theatercoup erniedrigt. Der König verlangt ein anderes Lied, und der Harfner singt ihm Uhland's Ballade: „Die drei Lieder!" Darüber schon

ergrimmt der König und der Chor macht weise Bemerkungen dazu. Aber die Königin will noch mehr hören, und so singen ihr der Jüngling und der Harfner wieder einige Verse aus Uhland's: „Gesang und Krieg", das in den Freiheitskriegen gedichtet ist, wieder ergänzt mit Pohl'scher Poesie. Der Chor ist davon mächtig ergriffen; mächtiger noch die Königin, die ihre Erregung wieder in einigen, natürlich veränderten Versen aus Uhlands: „Das Thal" kund thut. Ob nun gleich der König darüber in hellen Zorn ausbricht, erbittet sie doch noch von dem Sänger Uhland's Lied: „Entsagung", was sie wunderbarer Weise auch schon kennt. Sie thut das nicht ohne noch einige weitere Verse aus: „Das Thal" zu singen. Der Jüngling singt das Lied, natürlich wieder mit einigen Abkürzungen und die Königin führt es begeistert zu Ende, worauf der Jüngling, „sich selbst vergessend", Uhland's Lied: „Hohe Liebe" anstimmt. Die Katastrophe wird dann mit wenigen Worten durch den König und den Chor angedeutet und der weitere Verlauf erfolgt treu nach Uhland. Wer könnte auch nur einen Moment verkennen, wie die geniale, hochpoetische Vorbereitung der tragischen Katastrophe durch Uhland's wundervolle Strophen:

Sie singen von Lenz und Liebe, von sel'ger, goldner Zeit,
Von Freiheit, Männerwürde, von Treu' und Heiligkeit:
Sie singen von allem Süßen, was Menschenbrust durchbebt,
Sie singen von allem Hohen, was Menschenherz erhebt.
Die Höflingsschaar im Kreise, verlernet jeden Spott;
Des Königs trotz'ge Krieger, sie beugen sich vor Gott;
Die Königin, zerflossen in Wehmuth und in Lust,
Sie wirft den Sängern nieder die Rose von ihrer Brust.

durch Pohl's Flickarbeit im Styl der Puppenkomödie hochkomisch geworden ist. Daß Schumann diesen Text in dieser Fassung componierte, giebt hinlänglich Beweis dafür, wie wenig er noch Bedürfniß nach einer tiefern Idee hatte; wie kritiklos er seine Stoffe wählte, wenn sie ihm nur einzelne, charakteristische Momente darboten. An solchen fehlt es denn auch der in Rede stehenden Ballade nicht, die Schumann meisterlich heraushebt.

Der Anfang ist vortrefflich, ganz im ältesten Balladenstyl gehalten. Die kurze Instrumentaleinleitung schon schlägt den Balladenton meister-

lich an und die Erzählerin weiß ihn dann, äußerst fein und treffend nüanciert, festzuhalten, ganz in der Weise, die wir als die einzig entsprechende erkannten. Mit dem nun folgenden Wechselgesang zwischen dem Harfner und dem Jüngling ist er aber schon verdrängt, und selbst die Erzählerin gewinnt ihn in dieser Treue nur gegen den Schluß wieder. Der ganze weitere Verlauf interessiert eigentlich nur noch durch einige bedeutende Musikstücke, wie das „Provençalische Lied", das in seiner Gluth und Süße der Empfindung bei Formvollendung von berückender Wirkung ist. Auch die Ballade des Harfners: „Die drei Lieder" ist nicht minder trefflich, wenn auch die etwas bunte Mannichfaltigkeit der Declamation den Balladenton beeinträchtigt. Innig ist dann noch der Gesang des Jünglings: „Lausche Jungfrau", der zum Terzett wird, indem die Königin und der Harfner mit einstimmen.

Charakteristisch schön ist die Musik wieder von da ab, wo sie sich streng an Uhland's Text hält bis zum Schluß. Die Erzählerin hat (No. 12) auch wieder den Balladenton gewonnen, auf dessen Grunde dann der Harfner mit seiner markerschütternden Verfluchung sich erhebt, und in welchem der Chor die Ballade zu Ende führt. Alles übrige, selbst die Chöre, sind vorwaltend in dem, Schumann eigenen, mehr recitativischen Styl gehalten, der aus declamatorischen Accenten und melodischen Phrasen gemischt, nicht selten abspannend oder zerstreuend wirkt.

Es wird nicht nöthig sein, die andern, bereits erwähnten Balladen ausführlicher zu besprechen, da sie, unter denselben Gesichtspunkten betrachtet, dieselben durchgreifenden Mängel zeigen. Fühlbarer werden diese allerdings fast noch in den vier Balladen Geibel's: „Vom Pagen und der Königstochter", namentlich in den ersten beiden. Hier bietet nicht ein einziges, ausgeführteres Tonstück einen nöthigen Ruhepunkt, und weil alles in der oben angegebenen recitativisch melodischen Weise declamiert ist, so verbreitet sich über beide eine Unruhe, welche den Eindruck außerordentlich schwächt. Einheitlicher ist schon die dritte gehalten; hier bildet die Darstellung des Spiels der Wellen und der Nixen einen einigenden Mittelpunkt. Trefflich ist die letzte Ballade

gehalten. Für das festliche Treiben im Ballsaal und den erschütternden Contrast am Schlusse hatte Schumann auch jetzt noch alle musikalischen Darstellungsmittel, und er besaß auch noch die volle alte Kraft sie zu gestalten. Mit großer Feinheit und Treue läßt er uns die ganze entsetzliche Begebenheit durchleben, vom Jubel des Hochzeitsreigens bis zu dem tragischen Ende.

Außer „5 Liedern der Königin Maria Stuart" (Op. 135), die uns nicht weiter interessieren, beendete er in diesem Jahr (1852), auch noch eine „Messe" und ein „Requiem" (als Op. 147 und 148 gedruckt), mit denen er der religiösen Musik schon etwas näher trat, als mit dem Adventliede. Der echte Kirchenstyl, wie ihn unsere größten Meister pflegten und ausbildeten, zeigt die Vocalmusik namentlich in höchster polyphoner Gestaltung. Nur so verliert diese das materiell Massenhafte des Klanges und wird fähig, Träger der höchsten, der Gottesideen der Menschheit zu sein. Diese werden nicht in dem Material, sondern nur in der Weise seiner Verarbeitung erkennbar. Die christliche Weltanschauung, aus welcher der polyphone Styl emportreibt, ist maaßvoll begrenzt; auf der Basis unwandelbarer Grundwahrheiten erhebt sie sich zu einem prächtigen, wunderbar verschlungenen Bau, in welchem sie das profane Leben vollständig gefangennimmt. Dem entspricht auch der polyphone Vocalstyl, den sie in den frühesten Zeiten erzeugt und in einer Reihe gottbegeisterter und begabter Männer zur höchsten Blüte treibt. Alles nur harmonisch oder rhythmisch, d. h. sinnlich reizvolle, ist ihm abgestreift; kunstvolle, in einander gewobene Stimmen vereinen sich zu einem eben so wunderbaren Bau, wie die christliche Weltanschauung.

Weil Schumann versäumt hatte, sich diesen Styl bis zu höchster Meisterschaft anzueignen, vermochte er auf dem Gebiete der Kirchenmusik kein, seiner Bedeutung ganz würdiges Werk zu schaffen. Auch wenn es ihm leichter geworden wäre, sich in die christliche Anschauungsweise hineinzuleben, und die endlichen Beziehungen seines reichen Innern zurücktreten zu lassen, er würde kaum Bedeutenderes zu leisten im Stande gewesen sein, weil ihm die höchste Polyphonie des Vocalen nicht vollständig geläufig geworden ist.

Für die Todtenmesse ist dieser Styl weniger noch Erforderniß, wie für die meisten übrigen Cultusgesänge, weil bei ihr das allgemein menschliche Empfinden das Dogma der Kirche überwiegt. Daher steht auch als Cultusgesang Schumann's „Requiem" höher als die „Messe", die an künstlerischem Werth jenes überragt. In beiden ist des Meisters eigenthümlicher Styl nur in den Dienst frommer Empfindung getreten. Der erste Satz des Requiem, das „Requiem aeternam" ist durchaus homophon gehalten. Aeußerst weich vermittelnde Harmoniefolgen, eine schmucklos einfache Melodik und eine, für kirchliche Musik etwas bunte Rhythmik, in welcher die verschiedensten Notengattungen neben einander treten, unterstützt durch eine nicht gerade gewählte Instrumentierung, machen diesen ersten Chor zu einem individuell, wenn auch nicht tief empfundenen Trauer- und Bittgesang. Das „Te decet" ist dagegen etwas trocken. Weil Schumann überhaupt versäumt, den Text tiefer zu erfassen und zu interpretieren, so fühlt er sich häufig von dem Wortreichthum geniert. Ein individuell tiefer gefaßter Satz ist das anschließende „Kyrie", namentlich in der Verbindung mit dem „Te decet" und am Schlusse. Der schwächste Satz ist unstreitig das: „Dies irae" mit dem: „Quantus tremor" und dem „Tuba mirum", das in der fast durchweg und auch in der Instrumentation accordisch erfolgenden Ausführung auch nicht entfernt an die erschütternde Darstellung anderer Meister heran reicht. Auch der folgende Satz: „Liber scriptus" erhebt sich nicht über die gewöhnlichste Fassung; erst das: „Quid sum miser, tunc dicturus" ist nicht nur religiöser Weihe voll, sondern auch in seiner ängstlich stammelnden Führung individuell belebt und zugleich künstlerisch fein gefügt.

Im „Recordare", das er dem Sopran-Solo zuweist, wird die Erfindung wieder von dem Wortreichthum gehemmt; anstatt einer Arie, die hier am Platz war, schreibt er einen ziemlich dürftigen Cantus firmus, mit einem nicht weniger unbedeutenden Contrapunkt im Streichquartett.

Die Arienform findet überhaupt hier keine Pflege mehr; das „Qui Mariam absolvisti" ist ganz liedmäßig gehalten, und beein-

flußt augenscheinlich auch die specifische Auffassung des „Confutatis maledictis"; man merkt, daß der Meister keine rechte Vorstellung von den Höllenqualen gewinnt. Das ganze „Offertorium" ist mehr polyphon gehalten, doch nach keiner Seite hervorragend. Das „Pleni sunt coeli" im „Sanctus" dagegen erscheint als der interessanteste Satz des ganzen Requiems namentlich auch dadurch, daß die Instrumentation sich hier etwas über die bisher ziemlich ausschließlich skizzenhafte Ausführung erhebt. Auch das „Agnus Dei" ist fein und interessant in der Conception, wenn auch wiederum skizzenhaft in der Ausführung; und so scheint es fast, als ob uns hier ein noch unfertiges Werk vorläge. Namentlich in der Instrumentation ist manches nur angedeutet, was der Meister später gewiß noch vervollständigt hätte, wie dann auch manches unter seiner bessernden Hand wol überhaupt eine etwas andere Fassung erhalten hätte. Immerhin aber gewährt es hohes Interesse zu beobachten, wie der Meister seinen, unter den glänzendsten und charaktervollsten Eindrücken, unter dem mächtigen Wogen und Ueberfluthen seines Innern, an den prächtigsten Bildern seiner Phantasie erzeugten Kunststyl abschwächt und vereinfacht, um ihn dem Dienst religiöser Empfindung zu weihen.

Für die Messe reicht diese keusche Rückhaltung noch nicht aus. Schumann fühlte dies augenscheinlich selbst; er hat hier viel entschiedener den polyphonen Vocalstyl festgehalten, als in irgend einem andern seiner Werke; freilich nicht mit der Consequenz, welche seine Musik vollständig über die, nur decorative Bedeutung, zu höherer ethischer erhoben hätte. Daran hindert ihn vor allem seine Thematik. Bei den alten großen Meistern treibt diese vorwaltend aus Idee und Stimmung hervor, für welche das Wort nur ein dürftiger, umschreibender Ausdruck ist, und indem sie dann diese Themen unter dem speciellen Einfluß jener Ideen und Stimmungen verarbeiten, fügen sich die Motive zu dem großen, einheitlichen Bau zusammen, in welchem die Ideen faßbar Gestaltung gewinnen. Treu dem Geiste seiner Richtung knüpft Schumann auch hier seine Thematik eng an's Wort; seine Themen erscheinen auch hier vielmehr *declamiert* als *gesungen*, und die Möglichkeit einer Verarbeitung im Sinne und Geiste jener

großartigen Anſchauung, wie bei den ältern Meiſtern bis Beethoven, wird dadurch mindeſtens erſchwert, wenn nicht geradezu unmöglich. Themen wie:

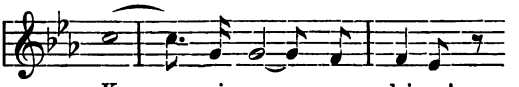

oder

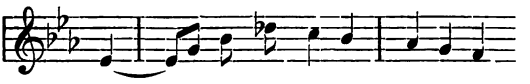

ſind nicht nur zu ſpröde, ſondern auch trotz ihrer wenig rühmenswerthen bunten Rhythmik, zu dürftig für eine weitere Bearbeitung. Der ganze erſte Satz gewinnt unſer Intereſſe nur durch ſeine weiche harmoniſche Führung. Auch im „Gloria“ wird die bunte Rhythmik meiſt durch die Declamation bedingt:

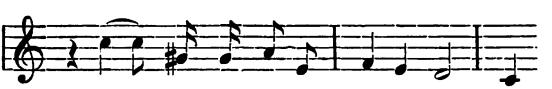

Die harmoniſch äußerſt wirkſame Verarbeitung iſt nicht vermögend, dem Satz den Glanz zu geben, den der Meiſter hier erſtrebte. Tief empfunden erſcheinen dagegen die Mittelſätze: „et in terra pax“ und „Laudamus te“, wie das „Gratias“. Ueberall, wo mehr allgemein menſchliches Empfinden darzuſtellen und zu geſtalten iſt, bewegt ſich Schumann auf ſeinem eigenſten Gebiet, und es iſt nur zu bedauern, daß er dieſe Momente nicht noch tiefer faßte und weiter ausführte, ebenſo wie die nachfolgenden einzelnen Verſetten, vom Domine Deus, Rex coelestis bis zum Quoniam, von denen namentlich das „miserere nobis“ den echt frommen und doch individuell belebten Ausdruck findet. Dabei ſind einzelne ganz kirchlich volksthümlich gehalten, ſo daß hier der Meiſter unſtreitig ſich mitten hineindachte in

die betende Gemeinde, wie er überhaupt diesen Satz namentlich mehr decorativ erfaßte. Das „Quoniam“ dagegen ist ganz gewöhnlich gehalten bis zum „cum sancto Spiritu“, das dadurch wenigstens äußerlich belebt wird, daß es einen Cantus firmus erhält, der bei seiner Wiederkehr, die immer nach einem chorisch gehaltenen „Amen“ erfolgt, von einer, dann von zwei und endlich von drei Stimmen contrapunktiert und am Schluß mehrstimmig verarbeitet wird. Mit größerer Sorgfalt ist das „Credo“ behandelt. Schon die Thematik ist fast durchweg ganz im Sinne des alten Dogma und des alten Styls gehalten. Selbst die mildere Anschauung Bach's ist hier dem jüngern Meister fremd; nur in der eben so gewaltigen Harmonik eifert er jenem nach; und wenn auch Schumann die Motive nicht mit der Consequenz des ältern Meisters festhält, so versucht er doch hier ihre Verarbeitung überall im Sinne und Geist derselben. Aeußerst anziehend ist das „Et in carnatus est“ und das „Crucifixus“ gehalten; der Meister begnügt sich in wundervollen Accorden über die ganze Stelle ein mystisches Dunkel zu breiten, aus welchem dann das „Et resurrexit“ mit um so größerer Frische und Klarheit heraustritt. Ein Satz von großer Lieblichkeit ist dann das Offertorium für Orgel und obligates Violoncello. Das „Sanctus“ ist ganz Klang: Singstimmen, Blas- und ein Theil der Streichinstrumente halten langgezogene Accorde, und die ersten Geigen und Celli's führen dazu einen Cantus firmus aus, so daß man meint, in Schumann's Phantasie wäre ein altes Bild lebendig geworden, auf welchem die himmlischen Heerschaaren, in Wolken eingehüllt, das „Sanctus“ anstimmen. Aus dieser Stimmung tritt das „Pleni sunt coeli“ in seiner derben, rein declamatorischen Fassung etwas gewaltsam heraus, und weder das „Osanna in excelsis“ noch selbst das „Benedictus qui venit“ vermögen uns wieder in sie zurück zu versetzen. Erst das „O salutaris hostias“, im Tone der priesterlichen Verkündigung gehalten, leitet uns wieder zurück zum „Sanctus“, dem dann ein reich belebtes und fein gefügtes „Amen“ folgt.

Auch der letzte Satz, das „Agnus Dei“, zeigt, daß der Meister recht wol im Stande gewesen wäre, auch den Kirchenstyl im Licht der

neuen Richtung zu zeigen, wenn ihm ein günstigeres Geschick vergönnt hätte, mit seiner vollen, ungeschwächten Schaffens- und Gestaltungskraft ihm sich zuzuwenden. Wol ist der Contrapunkt, namentlich in seiner Fassung als Begleitungsfigur im Alt:

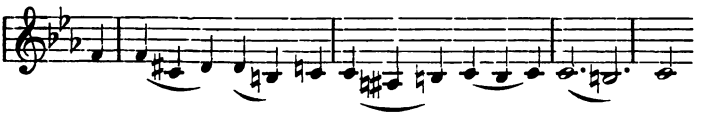

mehr instrumental als vocal gedacht, aber aus dem Ganzen spricht ein so reiches und doch religiös verklärtes Empfinden zu uns, daß wir hier den Weg zur Verschmelzung der beiden erwähnten Style gefunden erkennen. Es ist echt romantisches Empfinden, das in religiöser Zerknirschung um Erbarmen, um Frieden fleht.

So sehen wir auch hier wieder bestätigt, was wir als das Charakteristische dieser Periode erkannten, daß des Meisters Phantasie nicht mehr stark genug war, zu formen und zu bilden; er würde uns sonst in dieser Messe jene stille Gemeinde der Frommen, jene unsichtbare Kirche aufgerichtet haben, nach welcher auch die Romantiker des vorigen Jahrhunderts suchten — und daß auch sein Empfinden nicht mehr glühend und gewaltig genug war, die Formen des ältern Kirchenstyls zu beseelen und zu erneuern, zu Trägern der modernen christlichen Weltanschauung.

Von den Schöpfungen der letzten Lebensjahre des Meisters interessiert uns besonders die 1853 componierte Ouvertüre zu Faust, mit der ein Werk dann beendet war, welches wir noch speciell betrachten müssen.

Die „Fest-Ouvertüre“ (Op. 123), „Sieben Fughetten für Piano“ (Op. 120), die „Sonatinen“ (Op. 118), wie die „Phantasie für Violine“ (Op. 131), oder das „Concert Allegro“ (Op. 134), und „Kinderball“ (Op. 130), die „Märchenerzählungen: Vier Stücke für Clarinette, Viola und Pianoforte“ (Op. 132), die „Gesänge Op. 114 und 133“, wie die

„Romanze für Violoncell", welche neben den Harmonisierungen der 6 Violinsonaten von Bach, 1853 und 1854 entstanden, würden uns nur zu Wiederholungen veranlassen, da sie genau dem entsprechen, was wir über die gleichen Arbeiten dieser Periode bereits darlegen konnten.

Die Musik zu Scenen aus Goethe's „Faust" dagegen ist noch ein Ereigniß, das unsere vollste Beachtung verdient. In jener Zeit der Reife (1844) begonnen*), hat Schumann sie in verschiedenen Jahren (1849**), 1850***) und 1853)†) beendet. Die erste Abtheilung wurde in Leipzig am hundertjährigen Geburtstage Goethe's (1849 am 29. August) aufgeführt. Die ganze Musik ist erst nach des Meisters Heimgange veröffentlicht worden (1858), ebenso wie er auch die erste Aufführung des Ganzen nicht erlebte; diese wurde erst am 4. December 1862 in Leipzig im Gewandhause, unter Leitung von Carl Reinecke veranstaltet.

Zur ganzen Tragödie steht die Musik Schumann's nicht so eng in Beziehung, wie die des Fürsten Radziwill oder die von Lindpaintner. Goethe fordert die Mitwirkung der Schwesterkunst von vorn herein. Wenn auch die Lieder Gretchens nicht nothwendig gesungen werden müssen, so ist doch an vielen Stellen die breiteste Anwendung, namentlich von Vocalchören gefordert. Schumann nimmt hierauf keine Rücksicht; er componiert nur, was ihn speciell anregt, und darunter manches, was von Goethe durchaus nicht für eine musikalische Behandlung bestimmt ist, wie No. 1. „Scene im Garten", den Monolog Faust's: „Des Lebens Pulse schlagen frisch lebendig" und „Faust's Tod".

Wenn jene „Scene im Garten" überhaupt componiert werden sollte, was durch nichts eigentlich begründet und geboten erscheint, so war das kaum anders möglich als in der von Schumann angewandten Weise. Er hält die dialogische Redeweise ganz entschieden fest, und unterstützt die Declamation nur durch die schärfern musikalischen

*) No. 1, 2, 3 und 7 der dritten Abtheilung.
**) Die erste Abtheilung und No. 4 der zweiten.
***) No. 5 und 6 der zweiten Abtheilung.
†) Die Ouvertüre.

Accente und zwar mit der Süße und Mannichfaltigkeit, wie in seinen reifsten Werken, so daß dadurch schon der Ausdruck der Stimmung, das Schweben zwischen naiver Unschuld und hervorbrechender Sinnlichkeit wesentlich erhöht wird. Die Orchesterbegleitung verbindet alle diese Momente durch eine stetige Entwickelung; außerordentlich weich gehalten, steigert sie namentlich den Ausdruck des überquellenden Gefühls. Schumann declamiert hier wieder äußerst fein abgestuft; zwar erscheinen die Accente etwas bunt an einander gereiht, aber in der fester gefügten Begleitung finden sie den einigenden Moment, und aus der Wechselwirkung beider entsteht jenes Schweben zwischen hervorbrechender und zurückgedrängter sinnlicher Glut.

Weit weniger angemessen erscheint diese Weise der musikalischen Behandlung bei dem Gesange Gretchens vor dem Bilde der Mater dolorosa. Hier hat der Dichter für die verzweifelnde Angst Gretchens eine so entsprechend künstlerische, dichterische Form gefunden, daß der Componist sich nicht nur darauf beschränken durfte, dem Text die einzelnen Gefühlsaccente abzulauschen und sie musikalisch zu erhöhen und festzusetzen, sondern er mußte auch jenes Versgefüge musikalisch darstellen, wie das Schubert in seiner leider nur Fragment gebliebenen Composition dieses Gesanges thut. (Nachgelassene musikalische Dichtungen, Lief. 29.) Schumann hält sich auch hier vorwiegend an den Wortausdruck, so daß dieser immerhin in ergreifendster Weise musikalisch erhöht wird, aber nicht bis zu wirklich künstlerischer Vollendung.

Die „Scene im Dom" (bei Schumann No. 3) hat Schubert gleichfalls componiert (Nachgelassene musikalische Dichtungen, Lief. 20) und entschieden wiederum mehr im Charakter der Dichtung als Schumann. So faßt Schubert den „Bösen Geist" nicht eigentlich persönlich, sondern mehr als „Stimme des Gewissens", als „die Gedanken, die in Gretchen herüber und hinüber gehen und die sie nicht loswerden kann". Schumann personificiert den bösen Geist und stellt ihn in lebendiger Wechselrede mit Gretchen wirklich dar. Dadurch gewinnt er ein gestaltenreiches charakteristisches Tongemälde, das noch

durch die weitere instrumentale Ausführung und durch die reichere Ausstattung des, vom vierstimmigen, nicht nur wie bei Schubert einstimmigen Chor ausgeführten: „Dies irae" machtvoller wird. Allein dem Charakter der Dichtung, namentlich so weit Gretchen den Mittelpunkt bildet, dürfte doch jene Bearbeitung von Schubert mehr entsprechen. Auch daß Schubert das von Schumann componierte: „Nachbarin, euer Fläschchen" wegließ, ist nur zu loben.

Meisterhaft ausgeführt ist No. 4: „Sonnenaufgang" bis zu dem Monolog Faust's: „Des Lebens Pulse schlagen frisch lebendig". Die musikalische Umdichtung des Gesanges Ariel's und die Darstellung des schwebenden Kreises der Geister ist Schumann ebenfalls ganz vortrefflich gelungen. Hier ist alles üppig hervorquellend und doch auch so nebelschleierumhüllt, wie es nur Schumann zu gestalten vermochte. Jenem Monologe aber einen musikalisch zu formenden ethischen Inhalt abzugewinnen, gelang auch ihm nicht; er declamiert ihn in jener phrasenhaft melodischen Weise, die leicht und früh ermüdet.

Auch die nächste Nummer (No. 5: „Mitternacht") verliert durch die Behandlung des wenig musikalischen Dialogs an Interesse. Der Gesang der vier grauen Weiber ist wieder, wenn auch nicht gerade tief durchdacht, doch äußerst charakteristisch gehalten; seine Wirkung aber wird durch die folgende Rede und Gegenrede Faust's und der „Sorge" wesentlich abgeschwächt.

Durchaus charakteristisch ist die folgende Nummer (6: „Faust's Tod"). Hier verbindet die Begleitung wieder, wie in den besten derartigen Werken, die einzelnen, mehr declamierten Partien zu einheitlichem Zuge. Der Gesang der Lemuren und ihre Arbeit bot wieder das günstigste Terrain für Schumann's schöpferische Kraft; den Tod Faust's begleitete er mit einer erschütternden Musik.

Die bedeutendsten Nummern enthält die dritte Abtheilung. Hier ist alles mehr decorativ gehalten und die luftige körperlose Welt des Geisterreichs, in welchem dieser Theil spielt, findet in der Musik die treuste Darstellung. Sie wird uns gleich im ersten Chor der heiligen Anachoreten durch Schumann's Musik lebendig gegenwärtig gemacht;

ihre Anschauung beherrscht die ganze weitere Entwickelung. So wird der folgende Gesang des „Pater ecstaticus“ (Tenor-Solo) zumeist durch die Vorstellung des Auf- und Abschwebens bedingt. Sie erzeugt in der Phantasie des Tondichters eine dem entsprechende Begleitungsfigur, die dann instrumental sich zu einem Tonsatz ausbreitet, zu welcher der Gesang nur als charakteristische Recitation hinzutritt. Ihre rhythmische Gleichmäßigkeit wird weniger durch das Metrum der Textesworte, als durch diese Begleitungsfigur bedingt. Jene rhythmische Monotonie war leicht zu beseitigen, wenn Schumann das Versgefüge so treu nachbildete, wie im Gesange des „Pater profundus“ (No. 3: Baß-Solo), des „Pater Seraphicus“ (Bariton) und selbst im Chor der seligen Knaben, der in den Gesang jener einstimmt. Namentlich der letztere ist äußerst naiv und herzgewinnend gehalten. Auch die folgende Nummer ist organisch festgefügt; doch wird sie in einzelnen Partien, wie gleich im ersten Chor aus ihrer idealen Sphäre etwas herabgedrückt. Jedenfalls mußte hier die Begleitung mehr in Figurenwerk aufgelöst werden und nicht vorwiegend accordisch gehalten sein. Auch die Triolenbewegung, welche der Chor dann anschlägt, vermag uns nicht vollständig wieder auf den luftigen Schauplatz zurück zu versetzen. Erst der Gesang des „Doctor Marianus“ (Bariton No. 5) führt uns zurück; die Chöre der Engel in der folgenden Nummer (6) stammen wieder ganz aus jenen lichten Höhen, und sie gewinnen zugleich die naive Innigkeit alter Marienlieder, der gegenüber das: „Neige, neige“ der Büßerin (Gretchen) etwas sehr gesucht und unnatürlich erscheint.

Den Schlußchor (Chorus mysticus) hat Schumann in zwei Bearbeitungen hinterlassen, von denen wir der ersten den Vorzug geben möchten, weil sie in ihrer gedrängteren Fassung uns mehr dem Charakter des Ganzen entspricht und namentlich zu dem großartigen Anfang in näherer Beziehung zu stehen scheint, als die zweite Bearbeitung. Sie entspricht nach unserm Gefühl mehr den Anforderungen eines Hymnus, in welchen die ganze Welt einstimmen sollte.

Schumann schrieb nach alle dem seine Musik zu den einzelnen Scenen aus Faust nicht eigentlich in der Absicht, diese tiefsinnig zu

interpretieren, was nur im beschränkten Sinne möglich ist, sondern sie zu illustrieren mit dem ganzen Apparat, den er sich hierzu selbst geschaffen hatte, und der allerdings dazu außerordentlich geeignet ist. Ueberall wo er dem Gedanken als solchem nähertritt, wird er trocken recitierend. Daher ist auch die Ouvertüre keiner seiner übrigen gleichzustellen, am wenigsten der „Manfred-Ouvertüre", mit welcher sie ideell große Verwandtschaft hat. Dort fanden wir alle streitenden Elemente der Tragödie vereinigt; so daß ihr Zusammenhang mit dieser fest und sicher erkennbar ist. Die „Faust-Ouvertüre" ist nur wie ein Phantasiestück, in welchem das Ringen und Irren eines mächtigen Geistes äußerlich dargestellt ist; der endliche Sieg über die unheimlichen Gestalten, die nur wie Schemen und Schatten auftreten, ist ziemlich banal ausgedrückt. 1853 vermochte Schumann schon nicht mehr diesen Kampf in seinen einzelnen Momenten, die streitenden Gewalten in ihrer ganzen Größe aufzufassen. Des Meisters künstlerische Mission war erfüllt; seine irdische sollte es auch nur zu bald werden.

Die Düsseldorfer Stellung, welche Schumann factisch am 24. October 1850, an welchem Tage er das erste Abonnements-Concert dirigierte, antrat, befriedigte ihn, wie aus einem Briefe vom 9. August 1851 hervorgeht, sehr, doch hatte er sie nur bis zum Herbst des Jahres 1853 inne. Wir vermögen nicht anzugeben, welche speciellen Gründe den „Verwaltungsausschuß des Düsseldorfer Musikvereins" bewogen, unsern verdienten Meister plötzlich seiner Functionen als städtischer Musikdirector zu entheben. Sein Directionstalent war allerdings, wie das in seiner ganzen Individualität begründet ist, wenig entwickelt, und sein großer Hang zur Schweigsamkeit ließ diesen Mangel nur noch fühlbarer werden. Dazu kam, daß sich bereits 1851 wieder körperliche Leiden einstellten, die im nächsten Jahre einen immer beunruhigendern Charakter annahmen, so daß er schon seine Mitwirkung bei dem Düsseldorfer Musikfest, das im August stattfand, äußerst beschränken mußte. Zwar erholte er sich unter der sorgsamsten Pflege wieder so weit, daß er auch seine amtlichen Functionen wieder verrichten konnte, allein verschiedene Symptome, wie Gehörstäuschungen, die schwindende Urtheils-

kraft, vor allem eine große nervöse Ueberreiztheit machten bei seinen Angehörigen und Freunden ernste Besorgnisse rege. Auf einer Reise, die er in Gemeinschaft mit seiner Gattin im November nach den Niederlanden unternahm, hatte er noch die große Freude zu sehen, wie seine Musik dort „beinahe heimischer geworden war, wie im Vaterlande". „In allen Städten" (schreibt er in einem Briefe vom 17. Januar 1854) „wurden wir mit Freuden, ja mit allen Ehren bewillkommt. Ueberall waren große Aufführungen der Sinfonien, gerade der schwierigsten, der 2. und 3., im Haag auch mir die Rose vorbereitet."

Es sollten dies die letzten außergewöhnlichen Freuden sein, die er genoß. Nach seiner Rückkehr ordnete er seine „Gesammelte Schriften" zum Druck und arbeitete an einer Sammlung aller auf Musik bezüglichen Aussprüche großer Dichter und Denker. Doch sollte er diese nicht mehr vollenden. Wie bei Hoffmann gewannen auch in seiner Phantasie jene Gestalten, mit denen er einst gespielt hatte, eine unheimliche Gewalt über ihn auszuüben. Er hatte das Zauberwort, sie zu bannen, verloren, und so mußte er ihrem wilden Reigen rettungslos verfallen. Bald fühlte er, seine endlichen Schranken vergessend, sich im Verkehr mit den Geistern der Abgeschiedenen. Schubert und Mendelssohn hatten, so meint er, ihm ein Thema gesandt, über das er auch nach Wasielewski's Angabe, 5 Variationen schrieb. Seltener wurden bald die lichten Momente, in denen er seinen traurigen Zustand erkannte, und die sorgsamste Pflege war nicht mehr im Stande, das schrecklichste Geschick von ihm abzuhalten. Am 27. Februar 1854 entfernte er sich aus dem engen Kreise der Familie und der anwesenden Freunde und suchte in den Wellen des Rheins seinem Dasein ein Ende zu machen. Er wurde zwar gerettet, aber nicht seiner Kunst oder seiner Familie wiedergegeben. Sein Zustand war ein so trostloser, daß er der Krankenheilanstalt des Dr. Richarz in Endenich bei Bonn übergeben werden mußte, und daß nur selten einzelnen Freunden der Zutritt zu ihm erlaubt war. Am 29. Juli 1856 verschied er im Arm der treuen Gattin. Seine sterblichen Ueberreste wurden am 31. Juli in Bonn unter der Theilnahme zahlreicher Freunde

beerdigt. Außer der Gattin beweinten seinen Tod sieben, meist unerwachsene Kinder: 3 Töchter und 4 Söhne.

Hatte auch Schumann während seines Lebens im Herzen des deutschen Volkes nicht so tief Wurzel gefaßt, wie jener andere, wenige Jahre früher dahingeschiedene Meister, so war doch die Theilnahme an dem tragischen Geschick des wunderbaren Mannes eine allgemeine und tiefe. Die Zahl derer, welche wußten, was Schumann der Nation für köstliche Gaben dargebracht, welche wunderbare Schätze er ihr geschenkt hatte, war noch klein, aber überall erweckte die Trauerkunde die Klage um einen großen Todten.

Am 21. Februar 1871 haben seine zahlreichen Verehrer in Leipzig an dem Hause, in welchem Schumann in den Jahren 1840—44 wohnte — Inselstraße 5 — eine Marmortafel anbringen lassen mit der Inschrift in goldenen Buchstaben:

„Hier wohnten Robert und Clara Schumann 1840—1844."

Achtes Kapitel.

Schumann's kunſt- und kulturgeſchichtliche Bedeutung.

Wir haben uns bisher vorwiegend mit des Meiſters eigener Entwickelung beſchäftigt. Wenn wir auch dabei wiederholt auf die näheren oder entfernteren Beziehungen derſelben zur allgemeinen Kunſtentwickelung hinweiſen mußten, ſo geſchah dies doch immer nur mit Rückſicht auf die individuelle Entwickelung Schumann's. Die Bedeutung, welche das einzelne Kunſtwerk innerhalb dieſer gewinnt, feſtzuſetzen, galt uns immer als Hauptziel. Jetzt bleibt noch übrig die Stellung, welche Schumann durch ſeine geſammte Wirkſamkeit innerhalb der allgemeinen Kunſtentwickelung gewann, etwas näher zu betrachten.

Die Bedeutung des ſchaffenden Künſtlers iſt eine doppelte: er bereichert die Kunſtſchätze der Nation durch eine Reihe eigener vollendeter Kunſtwerke und wirkt zugleich fördernd auf die Kultur- und Kunſtentwickelung der Völker. Beide Seiten der künſtleriſchen Wirkſamkeit ſtehen nicht in ſo engem Zuſammenhange, als es auf den erſten Moment erſcheint. Nur für die Kulturentwickelung werden die monumentalen Kunſtwerke ausſchließlich fördernd. Die Kunſtentwickelung hat viel häufiger an die weniger bedeutenden Kunſtwerke vergangener Perioden angeknüpft, um ſie im Sinne und Geiſte einer beſtimmten Richtung weiter zu führen.

So bezeichnen die höchsten Kunstwerke Bach's die Vollendung des künstlichen alten Contrapunkts und der durch ihn beherrschten Richtung; in seinen weniger bedeutenden Instrumentalwerken, in den Phantasien, Suiten und Sonaten wird jener neue Kunststyl angeregt, der in Haydn, Mozart und Beethoven erst seine Vollendung findet. Diesen drei jüngern Meistern wurde nicht das monumentale Kunstwerk des Altmeisters deutscher Kunst Ausgangspunkt für ihre eigene Thätigkeit, sondern jenes, in welchem er die neue Richtung nur andeutete und anregte. Die letzten Werke Beethoven's veranlassen dann jene Isolierung der subjectiven Stimmung, welche in Schubert, Mendelssohn und Schumann zu höchster Blüte emportreibt. An die engeren Formen des Liedes und der Bagatelle anschließend, fanden sie Inhalt und Form der Tonkunst unserer Tage.

Es erscheint daher geboten, beide, das Product des künstlerischen Schaffens und seine specielle Bedeutung für die Kunstentwickelung, gesondert zu betrachten. Der Tonkünstler gewinnt endlich auch noch als ausübender Künstler, als Virtuos, Dirigent oder Lehrer, oder indem er mit Wort und Schrift Ziele und Plane und die ewigen Gestaltungsgesetze seiner Kunst festzustellen versucht, Bedeutung. Auch in Bezug hierauf müssen wir Schumann's Wirken noch einer Betrachtung unterziehen.

Die Zahl der wirklich monumentalen, für alle Zeiten gültigen Kunstwerke, die Schumann's Namen auch den kommenden Geschlechtern überliefern werden, ist nicht groß; sie konnte, bei seiner eigenthümlichen Entwickelung, kaum eine größere sein. Nicht der Inhalt, sondern die künstlerische Form ist die wesentlichste Bedingung für ein Kunstwerk, das seine Zeit überdauern soll. Jener ist wandelbar, von Geschlecht zu Geschlecht wechselnd; nur diese bleibt ewig dieselbe und ist daher auch künftigen Zeiten in ihrer Neu- und Umgestaltung verständlich. Wir vermögen noch den, alle Form überwuchernden Inhalt vieler Tonstücke von Schubert und Schumann vollständig zu erkennen, weil er in uns noch lebendig wiederklingt; kommenden Zeiten mit veränderter Gefühlsströmung wird er verschlossen bleiben, weil er nicht allgemein verständliche Form gewonnen hat. Aus dem ganz gleichen Grunde

fehlt uns z. B. auch das unmittelbare Verständniß für die erhaltenen Proben der Prosen- und Sequenzen-Melodien — oder der Melodien des Minnegesanges, während uns die Volkslieder der vergangenen Jahrhunderte trotz ihrer andern Gefühlsweise meist faßbar und verständlich werden. Die Kirchenmusik des Reformationszeitalters ergreift uns viel unmittelbarer und gewaltiger, als auch die bedeutendsten Werke der römischen Schule; und doch lebt in beiden dieselbe Glut weltlicher oder religiöser Empfindung: aber diese gewinnt nach der einen Richtung präcisern Ausdruck als nach der andern.

Wirklich monumentale Bedeutung werden daher auch nur die Werke Schumann's gewinnen, in denen er eine bedeutsame poetische Idee anschaulich zu formen verstand. Die Werke der ersten Periode, in der er nach dieser formellen Gestaltung noch suchte, und die zu ihrem Verständniß die Bekanntschaft mit allen den Voraussetzungen, unter denen sie entstanden sind, erfordern, und diejenigen der letzten Periode, in welcher er sie verfehlte oder auch geflissentlich vermied, haben nur für seine eigene Entwickelung Bedeutung, kaum noch für seine Zeit, die sie nur versteht, weil ihr die Anschauungen, unter denen sie entstanden, noch bekannt und begreiflich sind. Die ersten Werke Schumann's erschienen uns mehr als Studien, durch die er den, zur Darlegung seiner eigenen Individualität nothwendigen Styl schuf. Wir sahen, wie dieser nicht leicht aus den Stylarten vergangener Jahrhunderte zu entwickeln war, und wie Schubert und zum Theil Chopin und Paganini nur die hierzu nöthige Anregung und Anleitung gaben. Den Hauptfactor bildete immer jener neue Inhalt selbst, unter dessen zwingenden Einfluß Schumann sich daher früh stellt. Um diesen vollständig zu erfassen, versucht er ihn schon an bestimmten äußern oder innern Vorgängen zu verdichten; er concentriert seine Phantasie an ganz bestimmten Gestalten und Bildern, um sie so klarer anzuschauen und unter ihrer Herrschaft schafft er dann Tonstücke, in welchen sich die Bilder seiner Phantasie wiederspiegeln; in denen Züge seines Seelenlebens musikalisch dargestellt erscheinen. Hierdurch tritt er in eine oppositionelle Stellung zu der Praxis seiner Zeit, die gleichfalls seinen Werken sich aufprägt, und so entstehen eine Reihe Compositionen,

die wir oppositionelle nannten, und von denen natürlich nur eine ganz kleine Zahl bleibende Bedeutung gewinnen konnte. Die andern werden nothwendiger Weise an Bedeutung verlieren, nicht weil sie unreife Jugendwerke sind, sondern weil sie sich nicht selbst aussprechen in höchster Deutlichkeit, nicht ohne alle, außer ihnen liegende Voraussetzungen verständlich sind.

Um die Papillons, die Intermezzi und Impromptus, die Davidsbündlertänze und den Carnaval vollständig zu verstehen, um sie in ihrer Eigenart zu erfassen, mußten wir uns der äußern oder innern Vorgänge, durch welche sie erzeugt sind, vorher vollständig bewußt werden, und es ist nothwendig, daß uns der Componist durch außerhalb des eigentlichen Tonsatzes liegende Andeutungen dabei unterstützt. Selbst aber auch dann wird es nur uns noch möglich, vollständig den Ideen des Componisten zu folgen, weil diese den leitenden und wesentlichen unseres Lebens angehören. Einer Zeit, in welcher diese verändert erscheinen, wird auch dies schon schwerer, wenn nicht geradezu unmöglich werden. Anders schon verhält es sich mit den Sonaten dieser Periode und mit den „Phantasiestücken", die durch denselben Prozeß nur angeregt, nicht aber ausschließlich beeinflußt sind; die objectiv gefundene musikalische Form hat hier schon das Bild in der Phantasie so musikalisch verdichtet, daß von jener Reflexion, durch welche es entstand, nur wenig in die musikalische Darstellung übergieng: so daß es sich vollständig musikalisch ausspricht in selbstverständlicher Deutlichkeit. In den Sonaten ist dies noch weniger der Fall. Hier überwiegt jener, durch die Reflexion geordnete und verdichtete poetische Inhalt noch die Form, so daß wir wenigstens der Erinnerung an jenen Gestaltungsprozeß noch bedürfen, um ein volles Verständniß zu gewinnen. Erst in den „Phantasiestücken", den „Kinderscenen", der „Kreisleriana" und den verwandten Werken dieser Periode fanden wir die Tonstücke von bleibendem Werthe aus der ersten Entwickelungsphase unsers Meisters. Sie sind nicht weniger voll des blühendsten, buntesten, romantischen Lebens, aber dies stellt sich uns in vollständig geschlossener, innerlich und äußerlich abgerundeter Form dar. Diese ist nicht, wie noch in den meisten früheren

und manchen späteren Werken erst durch den speciellen Inhalt verständlich und gerechtfertigt, sondern sie vermittelt uns diesen vielmehr ausschließlich, weil sie nur als Verkörperung desselben erscheint. Sie erwächst nicht nur unter der Herrschaft eines bestimmten Inhalts, sondern zugleich auch unter der zwingenden Gewalt der Idee der Form. Dort in den ersten Werken wird die specielle Form oder Unform nur angeregt durch einen Inhalt, so daß dieser selbst nicht eigentlich in ihr verkörpert ist. Jetzt macht er sich die Form dienstbar, so daß sie zu seinem Träger und Verkünder wird. Dort mußte nothwendig ein gut Theil vom Inhalt zurückbleiben, das der außerhalb des Kunstwerks liegenden Interpretation zu ergänzen anheimfällt; in diesen letztern Werken dagegen gewinnt er vollkommen erschöpfende Gestaltung, so daß er sich selbst vollkommen verständlich ausspricht. Nur so gewinnt das Kunstwerk eine höhere, als nur zeitliche Bedeutung; nur so erhält es bleibenden Werth für alle Zeiten.

Bedeutsamer mußten weiterhin die Werke Schumann's werden, in denen er sich den fremden, überlieferten Formen zuwandte, um sie mit neuem Gehalt zu erfüllen und dadurch zu erneuern. Wir werden nicht nöthig haben, noch einmal die köstlichen Gaben aufzuzählen, mit denen Schumann den Liederschatz des deutschen Volkes bereicherte. Wir haben ausführlich nachzuweisen versucht, wie er den deutschen Liederfrühling, der aufs Neue in Heinrich Heine, Friedrich Rückert, Joseph v. Eichendorff, Justinus Kerner, Nicolaus Lenau, Adalbert v. Chamisso, Robert Reinick, Emanuel Geibel u. A. emporblühte, auch musikalisch zur Blüte und zur Reife brachte. Wir wiesen nach, wie er erst den ganzen Heine erfaßte, um ihn musikalisch wieder zu dichten; wie er das reiche, innere Leben dieses Dichters mit den erschütterndsten Gefühlsaccenten darstellte; wie er der farbenreichen, märchenhaften Welt, aus welcher Eichendorff's Lied stammt, erst Form und Klang gab; wie er für Rückert's Liederfrühling oder für Chamisso's Frauenliebe und Leben nicht minder berückende Weisen fand, als für die mehr realistischen Anschauungen Reinick's oder Burns'. Alle diese Lieder werden nie verklingen, so lange überhaupt deutsches Lied und deutscher Sang noch nicht erstorben

ist. Es sind das eben Schätze, die kein zweites Volk aufzuweisen hat, und sie sind so unvergänglich, daß noch nach Jahrhunderten die Völker sich an ihrer unverwelkten Frische ergötzen und erheben werden. Diese Lieder allein wären hinreichend, Schumann's Namen für alle Zeiten an die kommenden Geschlechter zu überliefern.

Wie er ferner auch dem Chorgesange neue Elemente zuführte und in einzelnen Chorliedern echt künstlerisch verwerthete; wie er auch einzelne Balladen für alle Zeiten mustergültig hinstellte, wurde gleichfalls von uns nachgewiesen. Nicht der tiefe, uns wundersam ergreifende Gefühls- und Gemüthsinhalt giebt diesen Werken ihre hohe, unvergängliche Bedeutung, sondern die Vollendung der Form, welche der Meister in diesen Werken erreicht hat, und sie wird die ganze Süße dieses Liederfrühlings auch kommenden Geschlechtern überliefern, denen der Inhalt nicht mehr so unmittelbar gegenwärtig sein dürfte als uns. Das aber ist die höchste Mission der Kunst. Sie soll die Ideale ihrer Zeit nicht nur durch ihr künstlerisches Darstellungsmaterial **aussprechen;** denn so werden diese nur ihrer Zeit verständlich sein; sondern die Kunst soll sie in plastischen, ewig verständlichen Formen **darstellen,** so daß sie für alle Zeiten begreiflich faßbar werden. Diese Mission hat Schumann mit den besten seiner Lieder und Balladen vollständig erfüllt.

Sie hatten zugleich dem Meister den Weg geöffnet, zur gleich unvergänglichen formellen Gestaltung des Instrumentalen, so daß er auch hier jetzt Werke schuf von monumentaler Bedeutung.

Jetzt erst hatte er gelernt, unter dem ordnenden und einigenden Einfluß einer bestimmten Form zu arbeiten. Indem er seine Phantasie nicht nur dem belebenden Einfluß seiner romantischen Ideale, sondern zugleich der zügelnden und bildenden Gewalt der Form der Sonate und Sinfonie unterwirft, gewinnt er auch hier die ewig giltige Darstellung eines bestimmten Zuges romantischen Lebens. Wir fanden seine Sinfonien, namentlich die C-dur- und B-dur-Sinfonie, so reich erfüllt mit diesem, wie nur die blühendsten und blendendsten Erzeugnisse seiner früheren Periode, aber zugleich auch so formell ge-

festigt, daß wir nur diese formelle Gestaltung zu betrachten und zu zerlegen hatten, um den Inhalt vollständig zu erfassen. In der Es-dur-Sinfonie fanden wir dann insofern noch einen Fortschritt, als der Meister sich hier wieder mehr der realen Welt zuwendet; diese unter dem blendenden Schimmer romantischer Verklärung betrachtet, und daß hiermit ein neuer Weg für die Weiterentwickelung der Sinfonie gefunden ist.

Unter ganz gleichen Gesichtspunkten konnten wir dann seine Kammermusik betrachten. Das Es-dur-Quintett, wie das Es-dur-Quartett, die Trio's für Pianoforte, Violine und Violoncell, die Sonaten für Pianoforte und Violine enthalten eine ganze Reihe von bedeutsamen Zügen seiner romantisch verklärten Innerlichkeit, in durchaus objectiver, allgemein verständlicher Form, so daß auch sie durch alle weiter noch erfolgenden Umgestaltungen und Erweiterungen der Kunstentwickelung bleibenden Werth behalten werden.

Nur weil der Meister nicht in demselben Maaße verstand, sich den Anforderungen der dramatischen Formen zu unterwerfen, vermochte er nicht auch auf diesem Gebiet gleich Vollendetes zu leisten. Selbst sein bedeutendstes Werk dieser Gattung: „Das Paradies und die Peri" konnten wir nicht als durchweg vortrefflich anerkennen, weil hier vielfach die Idee dramatischer Form subjectivem Gefallen geopfert wird. In der Musik zu Byron's „Manfred" tritt dieser Mangel zum Theil noch klarer hervor, und in der Oper „Genoveva" hindert er die dramatische Entwickelung vollständig. Der Meister entwickelt hier nur noch psychologisch — kaum andeutungsweise dramatisch. —

Damit aber sind wir jener andern Seite der Bedeutung Schumann's näher getreten. Mit diesen Werken erhöht er sie nicht mehr; er wird nur noch anregend für die Weiterentwickelung der ganzen Richtung.

Ehe wir uns zum Nachweise dieser neuen Anschauung wenden, müssen wir noch daran erinnern, daß wir auch die Ouvertüren zu jenen dramatischen Werken, wie das Clavierconcert und eine Reihe anderer Clavierwerke dieser Periode gleichfalls als formvollendet anerkannten, daß auch sie mithin fernen Geschlechtern noch künst-

lerischen Genuß bereiten und Kunde geben werden von dem Empfinden und den künstlerischen Idealen unserer Tage.

Die Zahl der monumentalen Werke Schumann's ist nach alle dem verhältnißmäßig klein; aber diese stehen auch dicht neben allem, was je Vortreffliches geschaffen worden ist. Man braucht mit den in ihnen verkörperten Idealen nicht übereinzustimmen; man kann die durch Bach, Haendel, Beethoven oder die anderer bedeutender Meister gestalteten höher stellen, aber die künstlerische Gestaltung selbst wird man anerkennen müssen, und diese ist immer die letzte und höchste Bedingung für den künstlerischen Werth des Kunstwerks.

Die große Bedeutung Schumann's für die allgemeine Kunstentwickelung ergiebt sich nach alle dem von selbst.

Mit jenen Werken seiner früheſten künstlerischen Thätigkeit führte er der Tonkunst nicht nur neue Objecte, sondern auch die entsprechenden Formen für ihre Darstellung zu. In unabläſſigem Ringen befruchtete er seine Phantasie zu Erzeugung immer neuer, glänzender Bilder; holte er aus dem verborgenſten Schacht der Seele immer neue Schätze des Gemüthes und Herzens, und in unabläſſiger Arbeit suchte er den innerſten Organismus des Darstellungsmaterials zu erfassen, um jenen dann klingende Form zu geben. Nachdem er diese in einzelnen Werken gefunden, versucht er dann mit dem neuen Geiste auch die alten Formen zu durchdringen und zu erneuen. So schuf er seine reifſten Werke, mit denen er nicht nur den Kunstschatz der Nation bereicherte, sondern auch zeigte, wie die, in Beethoven's letzten Werken angeregte Richtung zur wahren Förderung der Kunst weiter zu führen ist.

Er bewies damit, daß es nicht Aufgabe der Kunst sein kann, den lyrischen Ausdruck bis ins Unbestimmte zu erweitern und immer mehr verfeinert zuzuspitzen; sondern vielmehr den auf diesem Wege gewonnenen größern Reichthum lyrischer Darstellungsmittel den größeren Formen zu vermitteln.

Wir sahen, daß er selbst die streng contrapunktischen Formen fleißig übt, um auch ihnen den neuen Inhalt aufzunöthigen. Dies

gelang ihm vollständig in den instrumentalen Werken dieser Gattung. Die vocalen wurzeln noch zu tief in der neuen Richtung, welche auf die Declamation des Worts sich zu einseitig stützt. Wir fanden, daß nur gesungene, und nicht nackt recitierte Themen die entsprechenden für den polyphonen Vocalstyl sind. Die Themen müssen auch ohne das Wort sich aussprechen in höchster Deutlichkeit, nur so gestatten sie eine Verarbeitung im Sinne der vocalen Polyphonie. Schumann ist von dieser Anschauung zu wenig durchdrungen. Er declamiert seine Themen ganz in der Weise wie seine Lieder; sie lassen sich daher nur schwer verarbeiten und nicht zu so gewaltigen Tonstücken, wie namentlich die Messe und das Requiem erfordern. In beiden Werken erscheint uns daher der Weg, wie die Mittel der neuen Richtung auch der religiösen Musik vermittelt werden können, nur angedeutet. Dem nachgebornen Künstler ist es überlassen, ihn nach der angegebenen Weise weiter zu verfolgen. Er wird zunächst seine Thematik nicht an das Wort knüpfen müssen, sondern nur an die, in demselben Begriff gewordene Idee und je weiter und klangvoller er sie zu erfassen vermögen wird, desto leichter wird ihm die Weitergestaltung mit Hülfe der Mittel der neuen Richtung werden. Treten diese so in den Dienst der heiligsten und höchsten Ideen, so wird und muß auch eine erneute Darstellung religiösen Gefühls in echt religiöser Kirchenmusik gefunden werden.

Nach dieser Seite scheinen überhaupt die unmittelbaren Nachfolger Schumann's ihre Aufgabe noch wenig erfaßt zu haben.

Sie haben bisher viel weniger ihre Phantasie an seinem Geiste entzündet, als vielmehr seine Technik sich angeeignet und zu erweitern gesucht; diese aber fanden wir selbst bei Schumann schon oft weit mehr nur subjectiv gerechtfertigt, als durch den speciellen Inhalt. Die Vielstimmigkeit der Accorde und ihre weiten Lagen, die freie Einführung von Dissonanzen, namentlich der Nebenseptimen-Accorde, Nonen- und sogenannten Undecimen-Accorde, arabeskenartig gewundenes Figurenwerk, die Syncope und eine reiche Harmonik, diese charakteristischen Merkmale des Schumann'schen Styls treten in den Werken seiner Jünger, wie nie bei dem Meister, mehr um ihrer selbst willen auf. Bei ihm sollen sie nur den, sonst ganz natürlich erwachsenen Styl, wie

wir wiederholt nachwiesen, individueller gestalten. Schumann wandte, in seinen reifsten Werken, seine reiche Harmonik nur dazu an, um den natürlichen, harmonischen Gestaltungsproceß, der allen Formen zu Grunde liegt, und dadurch diese selbst reicher auszustatten, und sie so zu Verkündern seines romantisch bewegten Innern zu machen. Er führt die Dissonanzen meist so frei ein, um über den Ausdruck den romantischen Schleier keuscher Rückhaltung zu breiten, während wieder die Syncope und das wunderbar verschlungene Figurenwerk dem glühend erregten, mächtig belebten Ausdruck dienen. Aber alles dies sind doch nur Einzelheiten, die den Ausdruck illustrieren und charakteristischer gestalten sollen. Dieser selbst legt sich vor allem in der ergreifenden Weise der ältern Meister dar, und indem diese die Jünger Schumann's vernachlässigen, erscheint sein Styl bei ihnen reizlos, nicht selten dürr. Er ist nicht durch einen so lebendigen Inhalt erzeugt und bedingt, wie bei dem Meister, sondern durch kalte Abstraction gefunden. Hier erweist sich jene unfruchtbare Reflexion geschäftig, die sich nur auf äußere Technik bezieht und ihr Product ist ein künstliches Erzeugniß, ohne inneres Leben.

Nur durch seine reifen Werke wird Schumann anregend für die Weiterentwickelung der Kunst werden; nicht durch jene, in denen er die neue Technik noch sucht, und auch nicht durch die, in denen er mit ihr schon spielt. Wie er in jenen reifen Werken fortwährend bemüht ist, die gewonnenen neuen Mittel den größern Formen zu vermitteln, so wird auch eine in seinem Sinne weiterstrebende Schule verfahren müssen. Sie wird nicht mehr nach neuen Formen suchen, sondern die alten, nach ewigen Gesetzen gewordenen zu erneuen und zu verjüngen versuchen müssen. Sinfonie und Sonate, Oper und Oratorium werden so zu einer größern und reichern Ausgestaltung gelangen und zugleich zu größerer persönlicher Wahrheit. Dabei wird sie aber auch bedacht sein müssen, das Kunstwerk wieder mehr aus jener romantisch construierten Welt zurückzuführen auf realen Boden; wie das der Meister schon in der Es-dur-Sinfonie selbst gethan hat. Sie wird diese reale Welt im Lichte dichterischer Verklärung anschauen können und dadurch auch die Oper zu neuer Blüte bringen, wenn sie namentlich versteht,

den reichen lyrischen Ausdruck, der durch Schumann gewonnen ist, zu personificieren, und so den dramatischen Formen zu vermitteln.

Die Formen des verfeinerten, subjectiven Ausdrucks, das „Lied“ und das „Phantasiestück“, sind von Schumann selbst bis zu solcher Vollendung geführt worden, daß der an ihn anschließenden Schule wenig zu thun übrig bleiben wird. Sie wird auch diese Formen noch weiter anbauen, wol schwerlich aber noch erweitern oder gar umgestalten können. Innerhalb der durch den Meister bestimmten Grenzen bieten auch diese Formen noch vollauf Raum zur Entwickelung individuellen Lebens; aber dies wird sich kaum noch wirklich neu schaffend oder umgestaltend erweisen können, ohne die nach ewigen, unwandelbaren Gesetzen fest bestimmte Form zu verletzen. Wir mußten das an Schumann selbst erfahren. Wo er in seinen letzten derartigen Werken eine Neugestaltung dieser Formen versucht, verliert er sie so vollständig, daß wir sie noch weniger zu erkennen vermögen, als in jenen frühesten, in denen er sie zu gewinnen strebte. Diese Formen sind viel zu eng begrenzt, um für weitere Experimente noch Raum zu lassen; die individuelle Beseelung wird sie nur reicher ausgestattet erscheinen lassen, wie in Schumann's und der verwandten Meister besten Werken.

In dem Ausbau und der Erweiterung der objectiven Formen der Sonate und der Kammermusik, wie der Formen des Orchester- und des dramatischen Styls findet die Schule dagegen noch ein weites Feld für ihre Thätigkeit. Hier hat Schumann die weitere Entwickelung so bestimmt vorgezeichnet, daß seine Jünger in seinem Geiste fortarbeitend noch Großes leisten können, wenn sie, wie der Meister in seinen reifen Werken, ihre Aufgabe sicher erfassen und an ihre Lösung energisch herantreten. Wie der Meister müssen die Jünger den Organismus der Sonate und die verwandten Formen festhalten; ihn nur tiefer erfassen, so daß er Träger der neuen Ideen wird; sie müssen, wie er, das Wesen des Contrastes, die Beziehungen der einzelnen Theile unter einander, die harmonische, rhythmische und melodische Construction nicht willkürlich, sondern im Geiste der Form erfassen und im Sinne der Idee verwenden, und wenn es ihnen dann gelingt, das Adagio aus der Sphäre des Liedes oder des Phantasiestücks, in welcher

es bei Schumann ſich vorwiegend bewegt, in die höhere des Hymnus zu erheben; wenn ſie es verſtehen lernen, ein Adagio mit Schumann's reichern Mitteln, aber mit der Größe der Anſchauung eines Beethoven zu geſtalten; wenn ſie dem Scherzo eine reellere Faſſung zu geben verſtehen und dem entſprechend die Allegroſätze präciſer und noch eindringlicher geſtalten als Schumann, ſo werden dieſe Formen zu neuer, herrlicher Entfaltung geführt werden, und die Schule wird neue Bedeutung für die Kunſt- und Kulturgeſchichte gewinnen, wie ihr Meiſter.

Noch bedeutſamer müſſen dieſe Erfolge natürlich auf dem Gebiet der dramatiſchen Muſik werden.

Wenn der Antheil, den die Tonkunſt an der Darſtellung des Drama's nimmt, dahin feſtzuſetzen iſt: das geſammte ſeeliſche Leben, welches im Drama äußerlich dargeſtellt wird, zu offenbaren, ſo muß natürlich die Richtung in der Muſik, welche dieſe Offenbarung der Innerlichkeit zu ihrem Hauptziel erhob, auch die dramatiſche Muſik weſentlich zu fördern im Stande ſein. Die Tonkunſt erſt ermöglicht die vollſte, pſychologiſche Wahrheit der Charakterzeichnung, auf welcher die Wirkung des Drama's hauptſächlich beruht. Indem ſie uns eine thatſächliche Einſicht eröffnet in die geheime Werkſtätte des Geiſtes, bis dahin, wo alle die unſichtbaren Fäden des geſammten Handelns zuſammenlaufen, wird uns dies erſt nach ſeinem ganzen Umfange verſtändlich, gewinnen wir erſt unmittelbar die Ueberzeugung der Nothwendigkeit derſelben. An der Bewegung der Gedanken und Ideen, oder an der thatſächlichen Motivierung und Löſung des Conflicts vermag ſie keinen Antheil zu nehmen; aber beides unterſtützt ſie und läßt uns ihre Bedingungen empfinden, daß wir ihre Nothwendigkeit nicht nur begreifen, ſondern an uns ſelbſt lebendig wahrnehmen, als wären wir ſelbſt davon betroffen, ſelbſt dabei betheiligt. Hierin beruht die weſentliche Bedeutung der dramatiſchen Muſik. Wie die Lyrik, kehrt auch ſie das innerſte Leben hervor, aber, und das iſt der von Schumann verkannte Punkt — nicht in einem Tableau lyriſcher Ergüſſe, welche die Empfindung iſolieren, lostrennen vom geſammten Menſchen; ſondern vielmehr zur Totalität zuſammengefaßt. Nur indem ſie ſich perſonificiert, wird die Lyrik dramatiſch. Indem ſie hinausgeht über ihre

einseitige Selbstgenügsamkeit und alle vereinzelten Empfindungen, die sie einzeln festzuhalten sucht, unter sich in Beziehung setzt zu einheitlichem organisch sich entwickelndem Lebenszuge, wird sie zum Charakter, welcher mit der äußern Welt in Berührung tritt und zu handeln gezwungen wird. Die Charakterzeichnung, auf welcher der Glaube an die Wahrheit der Ereignisse beruht, wird durch die Musik wesentlich unterstützt; aber nur indem die einzelnen Gefühlsaccente sich wie dort zum Charakter, hier zu gefesteten musikalischen Formen, zum Recitativ, zur Arie, Scene oder zum Ensemble zusammenfügen. Namentlich in den Ensembleſätzen besitzt die Oper ein Hülfsmittel, den Conflict zu unterstützen, welches das recitierte Drama nicht besitzt. Dies aber übersah Schumann meist, als er der dramatischen Musik sich zuwandte, namentlich bei seiner Oper „Genoveva".

Hier zog ihn vor allem das decorative Element an. Dies ist für die Oper zwar von wesentlicher aber doch untergeordneter Bedeutung.

Das Drama muß uns zunächst über den Boden orientieren, auf welchem es erwächst. Decoration und Kostüm versetzen in die Zeit der Handlung und vergegenwärtigen uns ebenso den Ort, an welchem sie vorgeht.

Auch an dieser Darstellung von Ort und Zeit vermag die Tonkunst sich zu betheiligen, natürlich in ihrer Weise; nicht gegenständlich, sondern nach ihrer poetischen Wirkung auf das Gemüth. Sobald die Zeit, welche das Dramatische zu seiner Voraussetzung nimmt, eine bestimmt abgeschlossene Physiognomie zeigt, findet sie durch die Tonkunst einen viel prägnanteren Ausdruck als in Kostüm und Decoration. Welch' vortreffliche Mittel gerade für diese Aufgabe dramatischer Musik die neue Richtung herbeigeführt hatte, und wie meisterlich sie Schumann in seiner „Genoveva" verwandte, wurde von uns genügend erörtert.

Allein es ist dies doch nur eine ganz äußere Seite dramatischer Musik. Die Hauptaufgabe bleibt immer, die psychologische Entwickelung des Dramas zu unterstützen.

Hierzu bot der Stoff der Oper „Genoveva" freilich nur sehr bedingt Gelegenheit. Daher erwächst für die Jünger Schumann's und

überhaupt für alle, welche an der Weiterentwickelung des Musikdrama's thatkräftig arbeiten wollen, die dringende Aufforderung, in der Wahl der Stoffe vorsichtiger zu verfahren, als ihr Meister. Die Welt des Wunderbaren giebt für die Oper günstigeren Stoff, als für das recitierte Drama; weil die Musik, gegenstandlos wie jene wunderbare Welt, das phantastische Getriebe derselben mit so unwiderstehlicher Gewalt zur Erscheinung zu bringen vermag, daß wir den künstlichen Mechanismus übersehen und in einer realen Welt zu leben träumen. Aber auch für die Musik ist es eine höhere Aufgabe, einen wirklich ethischen Gehalt darlegen zu helfen, die dramatische Handlung durch Darstellung der physiologischen Prozesse zu unterstützen. So nur werden auch die reichen Mittel, welche die neue Richtung der dramatischen Musik zuführte, erst zu entsprechender Verwendung kommen können. Die Neuzeit wird sich abwenden müssen von jenen, nur mit romantischem Spuk erfüllten Stoffen; sie wird zu der romantisch verklärten Welt zurückkehren müssen, in welcher die Leidenschaften und Empfindungen, für die Schumann so treffende Ausdrucksmittel herbeigeschafft hat, den bewegenden Hebel bilden, aus welcher die Oper Mozart's und Beethoven's stammt. Damit ist aber auch die Rückkehr zu diesen Meistern geboten. Die neue Oper wird den ganzen Formalismus, wie er durch diese beiden großen Meister des musikalischen Dramas festgestellt ist, mit übernehmen müssen, freilich um ihn dann so im Geist und mit den neuen Mitteln der neuen Richtung umzugestalten, wie das früher mit dem Liede und mit den Instrumentalformen geschah. Eine Arie, welche sich eben so auf das Lied der neuen Richtung stützt, wie früher auf das alte, wird eine entsprechende erhöhte dramatische Macht gewinnen, und wenn sie sich dann in der Weise, wie bei Beethoven, zur „Scene" erweitert, wenn sie, wie bei Mozart, zu Ensembles, in denen die Handlung concentriert ist, geführt wird, und wenn Chor und Orchester sich diesem ganzen Zuge anschließen, dann wird auch das dramatische Kunstwerk der Zukunft erstehen, gegen welche die Producte der sogenannten neudeutschen Schule, als unfertige und unkünstlerische Experimente erscheinen müssen.

Auf dem Gebiete des musikalischen Epos hat Schumann in seinem vortrefflichen Werk: „Das Paradies und die Peri" diesen Weg der Erneuerung dramatischer Musik bereits mit Erfolg eingeschlagen; allein eine, noch bewußter im Großen gestaltende Hand wird auch hier noch Vollendeteres zu schaffen vermögen, wenn es ihr gelingt, die vereinzelten Momente der Handlung in größeren, einheitlichen Tableaus darzustellen. Das Oratorium erfordert eine noch größere Geschlossenheit und Energie der musikalischen Entwickelung, weil durch sie die fehlende leibhaftige Gegenwart der Handlung ersetzt werden muß; hier wird das Gebiet der Sage noch reiche Stoffe liefern, weil diese sich für die Bühnendarstellung weniger günstig erweisen. Aber immer wird es lebendig pulsierendes, menschliches Empfinden sein müssen, das die Stoffe beseelt und in einer sagenhaft construierten Welt nur zur Erscheinung kommt, ohne daß diese wesentlichen Einfluß gewinnt.

Das halten wir für die Aufgabe der Schule, die im Geiste und Sinne unseres Meisters weiter arbeiten und seine Kunstprinzipien zu herrlicher Verwirklichung, sein rastloses Streben für Erneuerung der Kunst zum Abschluß bringen will. Seine Werke der letzten Periode, gegen die wir uns vorwiegend ablehnend verhalten mußten, bezeugen, daß der Meister selbst seine Mission nach dieser Seite auffaßte. Die Erweiterung der Balladenform namentlich weist darauf hin, wenn auch sein, unter den gewaltigsten Kämpfen und Arbeiten müde gewordener Geist nicht mehr die rechte Richtung zu erkennen vermochte. Er lebte nur in dem Streben nach Neuerung, nicht mehr nach künstlerischer Gestaltung, und so verlor er die kritische Sorgfalt, die ihn früher zu so bedeutenden Erfolgen geführt hatte. Dafür giebt ferner auch die enthusiastische Verehrung für die Dichterin Elisabeth Kulmann und für den jungen Tonkünstler Johannes Brahms Kunde. Dort imponierte ihm eine äußerst phrasenreiche, überschwengliche Sentimentalität, hier sah er, in dem intentionenreichen Ungeschick eines reich begabten jungen Talents „neue Bahnen" eröffnen, die doch nur seine eignen waren. Auch der schwindenden Kraft war das ernsteste, heißeste Streben nicht verlorengegangen; mögen es seine Jünger ihm hierin nachthun und nicht an seiner, mitunter schrullenhaften Eigenart einseitig festhalten.

Wir haben endlich noch seiner anderweitigen Beziehungen zur Kunst zu gedenken, die, weniger intim, und darum auch nicht eben so erfolgreich, doch zur Vervollständigung des Bildes von ihm nothwendig gehören.

Seine kritische Bedeutung haben wir hinlänglich beleuchtet. Er hat hier weder neue Systeme gefunden, noch überhaupt dem künstlerischen Schaffen eine so neue Basis gegeben, wie durch sein productives Wirken. Allein dieses selbst hat er außerordentlich dadurch gefördert, und edlen Feuereifers voll hat er für alles Schöne und Gute Partei ergriffen mit den reichen Waffen seines Geistes. Wir haben eine Reihe von Meistern namhaft machen können, zu deren Anerkennung er wesentlich hat beitragen helfen. Daß an sein Wirken auf diesem Gebiet sich eine Reihe Schwätzer anschlossen, die angeblich in seinem Namen und seinem Geiste durch ihre Unwissenheit eine große Verwirrung der Begriffe herbeiführen, verschuldet er nur indirect.

Allerdings hatte auch er für seine Kritik den Inhalt des Kunstwerks zum wesentlichen Zielpunkt seiner Darlegung genommen; aber nur, weil er die Form als selbstverständlich voraussetzte. Wir sahen, wie energisch er nach formeller Vollendung ringt, und wie er sie immer und immer wieder unnachsichtlich fordert. Die unwissenden Nachfolger auf diesem Gebiete seiner Thätigkeit, die eben weder von einem treibenden Inhalt noch von seiner formellen Gestaltung auch nur die dürftigste Kenntniß hatten, mußten natürlich gar bald dazu kommen, die Form für eitel Blendwerk oder als Hemmschuh für die Entfaltung des Inhalts zu halten, und gar bald feierte die albernste Phraseologie ihren tollsten Hexensabbath. Das Geschick, der Zukunftsmusik zugezählt und womöglich gar als Vater der Theorien ihrer Apostel gelten zu müssen, ist für den Künstler Schumann gewiß kaum weniger tragisch, als sein Ende. Schumann hat mit den Helden der Zukunftsmusik und ihrem Troß nur das gemein, daß er, wie sie, aus den alt gewohnten Gleisen heraustrat; doch mit dem kleinen Unterschiede, daß dies bei ihm aus innerem Drang und im Bewußtsein einer höhern Mission geschah, während dort meist Ungeschick oder Unwissenheit die Veranlassung wurde.

Einer eigentlich practischen Thätigkeit wurde er, wie wir bereits erwähnten, früh entfremdet. Die Virtuosenlaufbahn, der er sich zuzuwenden beabsichtigte, mußte er aufgeben und seine anderweitigen Arbeiten entzogen ihn jeder andern gleichartigen Thätigkeit. Seine Persönlichkeit erwies sich auch immer einer solchen wenig günstig.

Die ausschließlich nach innen gerichtete Thätigkeit seines Geistes hatte ihn allmälig so schweigsam gemacht, daß er stundenlang inmitten einer fröhlichen Gesellschaft sitzen konnte, ohne ein Wort zu reden; nur eine musikalische Kundgebung verrieth, daß der Kreis seiner Umgebung nicht unbeachtet von ihm geblieben war. Häufiger noch verhielt er sich theilnahmlos gegen denselben; einzelne abgerissene Fragen und Bemerkungen ließen erkennen, daß er mit seiner Kunst beschäftigt war, daß er componierte, daß er musikalische Stoffe in seiner Phantasie verarbeitete. Selten verrieth sein äußeres Verhalten auch nur im Mindesten, was in ihm vorgieng. Selbst sein Gesicht behielt den ruhigen regelmäßigen Ausdruck, auch wenn er innerlich noch so erregt war.

Die dadurch allmälig sich festsetzende Art seines Verkehrs mit Andern, über die einige bekannt gewordene reizende, mitunter höchst komische Züge nähern Aufschluß geben, war natürlich für seine practische Thätigkeit wenig förderlich.

Als Lehrer nennenswerthe Resultate zu erreichen, wurde ihm von vornherein ziemlich unmöglich. Zwar schreibt er selbst über einen seiner Schüler an Hiller (unterm 10. April 1845): „Den jungen Ritter*) habe ich, glaub' ich, ein Stück vorwärtsgebracht. Eine entschieden musikalisch organisierte Natur, aber freilich noch sehr unklar; ich weiß nicht, ob er einmal sehr Bedeutendes leisten wird, oder spurlos verschwinden." Aber hierin mochte er sich auch wol selbst täuschen. Abgesehen von jener Charaktereigenthümlichkeit war ihm die Kunst als Schuldisciplin wol kaum je erschlossen worden. Er hatte sie selbst meist auf andern Wegen, als durch die Schule erworben, und so mag ihm wol auch die Methode der Unterweisung ziemlich fremd geblieben sein. Wir können vielmehr weit sicherer annehmen, daß er bei seinen Schülern denselben Weg

*) Gegenwärtig in New-York.

verfolgte, den er selbst gegangen war; um aber auf ihm zu Resultaten zu gelangen, bedurfte es auch der ganz gleichen Individualität wie die seine, und sie dürfte wol kaum wieder zu finden sein. Dagegen erwies sich seine Kritik künstlerischen Versuchen außerordentlich förderlich. Dies bezeugen alle diejenigen der jüngern Künstler, welche je mit ihm in Verkehr zu kommen das Glück hatten. Wenig Worte des Meisters genügten, um den Jünger über die besondern Schwächen der vorgelegten Arbeit aufzuklären. Daher wirkte er immerhin auch anregend und fördernd auf seine Umgebung, die ihm denn auch meist mit großer Anhänglichkeit zugethan war. Selbst inmitten seiner Familie verließ ihn seine Schweigsamkeit nicht, wie zärtlich und innig er auch seine Kinder wie seine Gattin liebte; auch sie vermochten nicht, ihn jener Charaktereigenthümlichkeit untreu zu machen. Hierin endlich ist wol auch der Grund zu suchen, weshalb er keine größere Bedeutung als Dirigent zu erringen vermochte.

Allerdings muß das Directionstalent wie jedes andere entwickelt werden, und hierzu bot sich unserm Meister wol wenig Gelegenheit. Doch scheint ihn diese Thätigkeit überhaupt geniert zu haben. Man merkte, daß ihn nicht die mangelnde Gewöhnung, sondern ein gewisser, vielleicht nur instinctiver Widerwille den Tactstock unsicher führen ließ. Es war, als mißfiele ihm eine so hervortretende, herausfordernde Thätigkeit. Dazu kam der erwähnte Mangel an Gabe der Unterweisung für die Ausführenden. Weit wichtiger noch als die Direction eines Musikstücks, ist das Einstudieren desselben und hierfür war Schumann fast noch weniger geeignet. Mit großer Feinheit und Treue vermochte er sich in die Kunstwerke der verschiedensten Meister und Jahrhunderte hineinzuleben, aber andere durch die lebendige Rede auch einzuführen, war ihm versagt, und so brachte er nicht selten die Ausführenden durch die Versicherung: daß er sich alles anders gedacht habe, nur in gelinde Verzweiflung, ohne sie darüber, wie er es sich gedacht, auch nur entfernt aufzuklären. Für den Chorgesang, den er am Flügel leitete, gilt dies weniger als für die Leitung des Orchesters. Dort deutete er durch die lebendige Ausführung am Flügel manches an, was er nicht in Worte zu fassen vermögend war.

Welch' große und wesentliche Umgestaltung endlich auch die bisherige Theorie des musikalischen Kunstwerks durch die Werke Schumann's erfahren muß, ist gleichfalls nicht schwer zu erweisen.

Diese hat sich bisher vorwiegend bemüht, gewisse Regeln aufzustellen, die sie aus den Kunstwerken eines oder einzelner Meister abstrahierte, nach welchen sie das Kunstwerk überhaupt construiert wissen wollte und nach denen sie das neu entstandene be- und verurtheilte.

Daß eine solche Theorie nicht nur mit dem Genius, sondern selbst mit jeder nur einigermaßen scharf ausgeprägten Individualität nothwendig in Conflicte tiefgreifendster Art gerathen mußte, ist leicht erklärlich und natürlich. Auch Schumann hat dieser Theorie harte Wunden geschlagen, von denen sie sich kaum wieder erholen dürfte. Er hat gezeigt, daß man vollständig außerhalb derselben stehen und dennoch ein ganz naturgerechtes und gesetzmäßiges Kunstwerk schaffen könne. Er namentlich hat dargethan, daß man gegen den gesammten Formalismus, den jene predigte, verstoßen könne, ohne den Organismus des Kunstwerks irgendwie zu verletzen. Diesen hat er in seinem innersten Wesen und so tief erfaßt, daß er, in seinen reifen Werken natürlich, ihn so klar darlegte, wie nur in irgend einem der besten Werke der größten Meister, und indem er ihn dann so subjectiv reich und glänzend ausstattete wie nur irgend möglich, tritt dieser in seinen Grundzügen immer klarer hervor. Namentlich von hier aus wird die neue Theorie der Zukunft, welche auch das Kunstwerk der Neuzeit aufnimmt, sich neu gestalten. Sie wird nicht durch ein einzelnes Kunstwerk, oder durch einen einzelnen Künstler oder eine einzelne Schule bestimmt werden; sondern sie wird aus allen Kunstwerken aller Jahrhunderte, die in ihnen waltenden, ewigen Gesetze abstrahieren und dann zeigen, wie eine Zeit, oder eine Schule und endlich die einzelne Individualität sich zu ihnen verhalten; wie der verschiedene Inhalt die verschiedenen, nach denselben Gesetzen construierten Formen umgestaltet, und so in die Erscheinung tritt. Namentlich an den Romantikern Schubert, Mendelssohn und Schumann wird sie nachweisen können, was in der gesammten künstlerischen Construction des Kunstwerks, in seiner harmonischen, melodischen oder rhythmischen Ausstattung ewig gesetzmäßig, objectiv

anschaulich oder was nur subjectiv wahr und bedingt erlaubt und verständlich ist. Alle drei Meister haben in ihren monumentalen, unvergänglichen Kunstwerken so treu an jenem ewigen Organismus der Kunstgestaltung festgehalten, wie nur die größten Meister; aber sie haben ihn zugleich so subjectiv fein zugespitzt dargestellt, daß beides das allgemein Wahre und das nur individuell Wahre klar hervortritt. Dies zu erörtern, wird nächste Aufgabe der Theorie sein. Sie wird dem kommenden Kunstjünger nur den Organismus des Kunstwerks erschließen und klar darlegen, und ihm dann zeigen müssen, wie er individuell auf's Neue zu beseelen und umzuformen ist, um Träger eines neuen bedeutenden Inhalts zu werden. Die reifen Werke Schumann's aber werden hierzu überzeugende und nachahmenswerthe Muster bieten.

Fassen wir endlich noch die culturgeschichtliche Bedeutung Schumann's etwas näher ins Auge, so werden wir manche widersprechende Meinung zu bekämpfen, manche falsche Anschauung zu berichtigen haben.

Die culturgeschichtliche Bedeutung der Künste und des Kunstwerks ist wiederum eine doppelte: indem sie nach ihrer formellen Seite den Formensinn und das Schönheitsgefühl im Menschen pflegen und läutern und diesem zugleich einen mehr oder weniger bedeutsamen Inhalt zuführen.

Nach beiden Seiten ist Schumann's Bedeutung vielfach angezweifelt worden. Zunächst von jenen, welche seine Formen nicht zu begreifen, die innere Geschlossenheit selbst seiner reifsten Werke nicht zu erkennen vermochten.

Die volle Erkenntniß der Musikformen ist weit schwieriger zu vermitteln, als die aller übrigen Kunstformen. Diese beruht auf einer Vergleichung der einzelnen Theile und ihrer Verhältnisse zu einander. Um die Form überhaupt zu erkennen, muß man untersuchen, wie sie sich gliedert und wie die einzelnen Glieder unter einander in Beziehung gebracht sind. Dies ist bei den Musikformen äußerst schwierig, weil wir sie nicht in ihrer Ganzheit sinnlich wahrnehmen können. Ihre sinnliche Vermittelung erfolgt nach einander und zwar in kleinste Glieder zerlegt, von denen das eine vom andern verdrängt wird, so daß

ihre Vergleichung unter einander im Moment des Genießens und Anschauens nur mit Hülfe des Gefühls und des Gedächtnisses erfolgen kann; beide sind aber immer nicht ganz untrügliche Richter. Die Kunstwerke der Architectur, Sculptur und Malerei stellen sich uns als in sich ruhend und unveränderlich in ihrer Totalität dar, so daß wir sie jederzeit allseitig zu betrachten im Stande sind. Dabei sind die Gesetze ihrer formalen Gestaltung viel bestimmter erkennbar als bei der Musik, und selbst geringe Abweichungen von der gesetzmäßigen Construction werden hier empfindlich fühlbar. Eine, manchem angestaunten musikalischen, vermeintlichen Kunstwerke der Neuzeit ähnliche Leistung der Sculptur, Architectur oder Malerei würde sofort als monströs, als durchaus verfehlt selbst vom großen Haufen erkannt werden.

Auch die künstlichen Formen der Poesie sind leichter faßlich, trotzdem auch sie in derselben Weise sinnlich vermittelt werden, wie die Musikformen. Sie werden vorwiegend nur durch den Rhythmus bedingt und erwachsen weder in der Ausdehnung noch in der Mannichfaltigkeit wie die Musikformen. Hier treten noch Harmonie und Melodie als ganz gleichberechtigte Factoren der Formgebung hinzu, und erschweren natürlich die volle Erkenntniß derselben. Es hat sich deshalb im Laufe der Zeiten die Ansicht allmälig festgesetzt, als könne die Musik der ewig gesetzmäßigen Form entbehren, ja als hinderte diese die ausdrucksvolle geniale Entfaltung der Tonkunst. Wir werden kaum nöthig haben, das Irrthümliche dieser Anschauung darzulegen. Unsere ganze Darstellung hat gezeigt, wie ein Inhalt überhaupt nur zum Ausdruck gelangt, wenn er formell sich gestaltet; wenn er sich den ewigen Gesetzen, die im Material schon begründet erscheinen, fügt, und daß jeder andere Weg nur höchstens zu einzelnen Gefühlsinterjectionen führt, die mindestens nicht als Kunstwerk gelten können. Namentlich bei Schumann wiesen wir nach, wie er seine eigene Individualität erst in jenen Werken zu freiester und höchster Kunstgestaltung brachte, als er sich den festgefügten Formen des Liedes und der Sonate unterwirft, als er unter dem Einfluß der Idee dieser Formen schon erfindet und diese dann im festen Anschluß an sie ausführt.

Am Liede namentlich wiesen wir nach, wie Schumann nur dadurch den Inhalt desselben vollständig erschöpfend musikalisch zu gestalten vermag, daß er die dichterische Form, das strophische Versgefüge nachzubilden bemüht ist, und in der besondern Weise, in der er das thut, vollbringt er die musikalische Umdichtung verschiedener Dichterindividualitäten. Er schließt sich so eng an diese an, daß seine Lieder als unmittelbarer Ausdruck derselben gelten, und diese sind zugleich so vollendet in der Form, wie nur die bedeutendsten der größten Meister.

In ähnlicher Weise hält er bei den Instrumentalformen an der ursprünglichen Idee derselben fest; gewährt er ihr bei dem Schöpfungsprozeß in seiner eignen Phantasie eine solche beeinflussende Macht, daß sie in dem Product derselben neben der besondern Idee zugleich verkörpert erscheint. Dadurch aber wird die letztere selbst nur verständlich. Sie wird nur in der Besonderheit der Darstellung, in dem Abweichenden von der durch die allgemeine Idee bedingten Construction erkennbar.

Aus alle dem geht hervor, daß das Gefühl für die Erkenntniß der Form kein untrüglicher, zu empfehlender Wegweiser ist. Das auch noch so gebildete und vorsichtig geschulte Gefühl, wird sich immer gegen alles Neue und Ungewohnte abwehrend verhalten, und oft die eigne Unfähigkeit eine erweiterte oder ganz organisch umgestaltete Form als solche zu fassen, dem Kunstwerk als Makel aufbürden. Ein nur an Haydn oder Mozart gebildetes Ohr und Gefühl wird nur schwer die vollständige Gesetzmäßigkeit der Formen Beethoven's erfassen, und wer sich gewöhnt hat, in dem Liede von Reichardt die vollendete Kunstform dieser Gattung zu erkennen, den werden die reichern Formen Schubert's und Mendelssohn's nicht minder genieren, wie die von Schumann.

Um die formelle Gestaltung der verschiedensten Kunstwerke auch unter den hundertfachen Modificationen, deren sie fähig ist, vollständig zu überschauen und mit dem Gefühl schon aufzunehmen, muß der Verstand die Grundgesetze der formellen Darstellung vorher erfaßt haben zu dem Zweck, sie dem Gefühl zu vermitteln. Wenn der Verstand sich in den ganzen Formationsprozeß des Kunstwerks eingelebt hat, dann wird es ihm ein leichtes sein, auch das Gefühl so zu schulen, daß

es überall sofort die Erweiterungen der Form oder die Verletzung und vollständige Zertrümmerung derselben empfindet.

Auf diesem Wege gelangten wir zu der Anschauung, daß Schumann allmälig die vollste Beherrschung der Form gewinnt; daß er in seinen reifsten Werken sie vollständig bewußt und erkennbar ausprägt, aber zugleich seinem neuen Inhalt, den er in ihnen verkörpert, gemäß umgestaltet und ausweitet. Nirgend stießen wir auf eine Verletzung oder ein Aufgeben der Form, so daß diese Werke unbedingt auch nach dieser Seite den besten beizugesellen sind, die überhaupt von gottbegnadeten Männern geschaffen wurden, und an ihnen wird sich der Formen- und Schönheitssinn der Nation nicht minder heranbilden können als an jenen.

In den Werken der letzten Periode schwindet die Kraft der künstlerischen Gestaltung, und mit der Verwilderung der Form verliert diese auch ganz consequent die Prägnanz des Ausdrucks eines bestimmten Inhalts.

Nicht weniger ungerechtfertigt ist die Opposition, welche Schumann's Werke ihres ethischen Inhalts wegen fanden.

Nach dieser Seite namentlich hat das subjective Gefallen oder Nichtgefallen einen Einfluß auf die äußere Entwickelung der Kunst gewonnen, der nicht genug zu beklagen und zu bekämpfen ist. Seit die Tonkunst diese ungeheure Ausdehnung gewonnen hat, daß sie sich über die ganze Geistigkeit der Menschheit und des einzelnen Menschen verbreitet, ist es natürlich, daß sich gewisse Geschmacksrichtungen bildeten, die sich gegenseitig fast ausschließen. Es ist recht wol denkbar, daß man für sein eignes künstlerisches Bedürfniß nur den einen Meister oder die eine Schule wählt und die andern vom Programm seiner Haus- und Herzensmusik ausschließt; wir verdenken es keinem, der über Bach den ebenbürtigen Händel, über Haydn — Mozart; über Beethoven — Haydn, oder auch umgekehrt vergißt; der sich an den Werken des einen ergötzt und erbaut, weil sie seiner eignen Individualität so recht zusagen und der kein Bedürfniß findet, diese durch die andern Meister zu erweitern. Aber die Neuzeit ist darüber hinausgegangen; sie hat auf diese persönlichen Beziehungen zum Künstler und zum Kunstwerk eine

Kritik gebaut und darnach alles Uebrige be- und verurtheilt. Weil dem einen die Schule der alten Italiener am nächsten verwandt erscheint, so baut er seine Theorie auf deren Werke und muß natürlich die ganze Weiterentwickelung als nicht in seine Theorie passend ohne Weiteres verurtheilen. Das Aehnliche ist mit den einzelnen Meistern geschehen und hiermit eigentlich der objective Standpunkt, von welchem aus Künstler und Kunstwerke überhaupt nur zu beurtheilen sind unter jener rein subjectiven Kritik fast ganz verloren gegangen. Es haben sich über die einfachsten Kunstprinzipien Meinungsverschiedenheiten gebildet, die kaum noch irgendwie in den äußersten Punkten zusammentreffend sind. Dem einen gilt schon für formell verknöchert, was dem andern noch frei und künstlerisch bewundernswerth erscheint; den einen läßt ein Kunstwerk kalt, was den andern in die größte Aufregung versetzt; der eine erklärt für das höchste Kunstwerk, was dem andern kaum auf einer untern Stufe zu stehen scheint. Man verwechselt hier den Eindruck, den das Kunstwerk hervorbringt, mit diesem selbst, so zwar, daß das letztere nicht mehr Selbstzweck, sondern nur als Mittel zum Zweck gilt. Die Genießenden haben ihre Stellung zum Kunstwerk in der neusten Zeit meist so vollständig verloren, daß sie dasselbe als nur für sie geschaffen betrachten, und das, was ihnen nicht zugänglich wird, als nicht vorhanden ansehen möchten.

Wir wollen hier nicht den Versuch machen, diese grundfalsche Ansicht zu widerlegen, sondern nur erwähnen, daß das Kunstwerk immer und überall nur um seiner selbst willen da ist. Wenn auch der Künstler, indem er die, in ihm nach Offenbarung drängende Idee verkörpert, zugleich den Anforderungen und Bedürfnissen des Lebens entspricht, so schafft er doch das Kunstwerk nicht zu diesem Zweck, sondern nur getrieben und getragen von seiner Idee, und aus dieser heraus ist es nur zu beurtheilen, nicht nach subjectivem Gefallen.

Auch Schumann fand sich unter jener verkehrten Ansicht vielfach gehemmt und gehindert, und noch heute ist die Zahl derer groß, die seine Werke mißachten, weil ihr ideeller Gehalt ihnen zu unbedeutend oder auch zu krankhaft erscheint.

Innerhalb der Kunſtentwickelung hat jeder Meiſter ſeine eigenthümliche Miſſion und nur dadurch, daß er ſie erfüllt in ihrer ganzen Ausdehnung, gewinnt er Bedeutung für die Entwickelung ſeiner Kunſt und für deren Geſchichte. Die früheſte Entwickelung chriſtlicher Kunſt iſt ſogar nach einander verſchiedenen Völkern zuertheilt. Die Niederländer zumeiſt erhoben ſie durch treue Pflege der künſtlichen Formen des Contrapunkts auf die erſte Stufe. Die Weiterbildung übernahmen dann die Italiener. Sie beſeelten jene Formen durch den Reiz einer inhaltsreichen Melodik und ſchufen im weitern Verlauf die erſten Anfänge des Dramatiſchen, die von den Franzoſen weiter gebildet, bei den Deutſchen, die ſich der geſammten Fortentwickelung der Kunſt jetzt faſt ausſchließlich unterziehen, zum vollendeten Abſchluß gelangen. Von hier aus aber wird dieſe von einzelnen hervorragenden Geiſtern der Nation weiter geführt. Die Muſikgeſchichte wird vorwiegend Künſtlergeſchichte. Die Individualität gewinnt einen bedeutenden Antheil an der geſammten Entwickelung der Kunſt. In Bach, Händel und Gluck treibt dieſer neue Geiſt die erſten großartigen Kunſtwerke empor.

Ihre Individualität iſt noch groß gezogen an den höchſten und heiligſten Ideen, durch welche ihre künſtleriſche Anſchauung bedingt und beherrſcht wird. Bach und Händel vertieften ſich in die Wunder der chriſtlichen, Gluck in die der antiken Weltanſchauung und ſchufen ſo ihre ewig unvergänglichen Meiſterwerke.

Bei Haydn, Mozart und Beethoven tritt dann die Individualität in ein beſtimmtes Verhältniß zur Außenwelt. Das gemüthliche Verhalten zur Natur, der Liebe Luſt und Leid gewinnen Form und Klang, und die Wunder der Schöpfung, wie die Macht der Weltbegebenheiten wirken anregend auf die künſtleriſche Phantaſie. Das Kunſtwerk, das aus ihr ſtammt, erſcheint dann nicht minder groß und gewaltig als jenes, der ſpecifiſch chriſtlichen oder der antiken Weltanſchauung entſprungene, aber es erſcheint zugleich freier, menſchlich noch anſprechender. Und ſo iſt die natürliche Folge, daß ſich der Geiſt dann in ſich ſelbſt zurückzieht; ſich ganz auf ſich ſelbſt ſtützt; ſich ſelbſt mit ſeinen Tiefen- und Höhenzügen zum Darſtellungsobject ſeines künſtleriſchen

Schaffens erhebt. Zwar entbehrt er auch hier jener äußern Anregungen nicht, allein sie verschwinden allmälig so, daß im Kunstwerk nur noch wenig davon zu erkennen ist.

Die echte Kunst der Innerlichkeit, die Musik, mußte ganz nothwendig diesen Gang nehmen und die Mission der drei Meister, welche diese vollzogen: Schubert, Mendelssohn und Schumann ist daher wahrhaftig nicht geringer, als die jener großen Meister. Wol mögen uns ihre Werke mehr imponieren; wol mögen wir vor Bach's Passionen oder Händel's Oratorien; vor Beethoven's Sinfonien oder Mozart's Opern mit staunender Bewunderung ihre ganze Größe empfinden, aber sie deshalb höher stellen als die Werke jener jüngern Meister, die sich mit den kleinlichern Verhältnissen des Herzens und der Phantasie befassen und ihnen eine eben so künstlerische Darstellung geben, wie jene ältern Meister den großen Verhältnissen der Welt, ist ungerechtfertigt und unkünstlerisch. Die Kunst ist demokratisch in der höchsten Bedeutung des Worts. Was seinen Platz ausfüllt, ist bedeutend und nothwendig, ohne jede Rangordnung.

Zu alledem erscheint es doch auch als eine seltsame Verkennung künstlerischer Objecte, die, durch die eigene Spontaneität des Geistes zu Tage geförderten Schätze des Herzens so zu unterschätzen, wie dies im vorliegenden Falle geschieht. Wol hat das Einzelsubject nur höhern Werth, soweit es für die Gesammtheit förderlich und bedeutsam wird, und wir fanden bei Schumann Züge von nur subjectiver Bedeutung, die nothwendig der Zeit verfallen und demgemäß verschwinden; aber daneben auch einen so bedeutenden Fonds seelischen Lebens, aus dem heraus das alte herrliche Kunstwerk sich verjüngen muß. Wir fanden, wie er selbst unablässig bemüht war, diesen Verjüngungsprozeß zu vollziehen; wie eine Reihe seiner Werke den Anfang desselben unverkennbar bezeichnen, und wie er seinen Jüngern den Weg zur Vollendung desselben sicher und unzweideutig vorgezeichnet hat. Ein Inhalt, an dem sich, wie wir nachwiesen, Oper und Oratorium, die großen Instrumentalformen, ja selbst die Formen der Cultusgesänge erneuen werden, erscheint wol doch nicht so unbedeutend, selbst den größten Werken aller Jahrhunderte gegenüber.

Freilich muß man, um ihn ganz zu erkennen, ſich ihm auch ganz hingeben und zugleich von allem abſehen, was nur ſubjectiv wahr und daher vergänglich, was nur zufällig, was nicht nothwendiges Moment der Individualität Schumann's iſt. Weil er nach dieſer Seite ſelbſt nicht immer die richtige Erkenntniß zu gewinnen vermochte, muß ſie der Jünger ſuchen, der ſich an ſeinem Geiſte entzünden will.

Krankhaft hat man ſein Kunſtwerk, wie den in ihm offenbarten Gehalt und die ganze, durch ihn begründete neue Richtung der Kunſtentwickelung genannt; wol namentlich deshalb, weil dieſe vorwiegend die Nachtſeite des menſchlichen Empfindens zum Object ihrer künſtleriſchen Darſtellung macht, namentlich aber weil ſie das in der fein zugeſpitzteſten Ausdrucksweiſe thut.

Wem nur das Derbe geſund iſt, dem muß die Richtung Schumann's allerdings krank erſcheinen. Allein wir meinen, auch das zarte Empfinden kann kerngeſund ſein, und wenn es auch noch ſo fein zugeſpitzt erſcheint, während wiederum die anſcheinend geſunde Oberflächlichkeit des Gefühlsausdrucks oft nicht mehr iſt, als angekränkelte Sentimentalität.

Die ganze, als äußerſt geſund geprieſene Ueberſchwenglichkeit unſerer noblen und gemeinen Bänkelſänger iſt faſt ausnahmslos nichts anderes als die widerwärtigſte Sentimentalität; iſt nichts anderes als der, noch dazu unkünſtleriſche Ausdruck einer entnervten Gefühlsduſelei; eine Gefühlsſchwärmerei und Schwelgerei, gegen welche die, der wir ſchon bei Schubert begegnen und der ſich auch Schumann gern hingiebt, wahrhaft herzſtärkend und erquickend iſt. Jene wirkt abſpannend und entnervend, weil ſie von der inhaltsloſen Phraſe zehrt, dieſe dagegen wird nicht ſelten anregend und befruchtend, weil ſie Saiten des menſchlichen Herzens erklingen läßt, die, unter dem Treiben und dem Lärm des Tages verſtummt, oft einen poetiſchen Hauch über die ganze Individualität des Empfangenden verbreiten, der ſeinem Weſen eine ungleich höhere Bedeutung, ſeinem Wirken eine nachhaltigere Gewalt zu geben, der ſeine Perſönlichkeit veredelnd nach allen Richtungen zu durchdringen vermag.

Wie verfeinert auch die Empfindung ist, die sich in den „Kinderscenen", den „Phantasiestücken" oder „Variationen" und den verwandten Werken ausspricht, krankhaft ist sie uns noch nie erschienen und in den größern Werken seiner reifsten Periode erkannten wir Züge eines zwar reichen romantischen aber doch ganz gesund pulsierenden Lebens.

Daß der Meister dann weiterhin das „kranke Herz" gern zum Object seiner Darstellung nimmt, daß hat er mit den bedeutendsten und größten Meistern der Dicht- und Tonkunst gemein. Die erschütterndsten Episoden aus der Geschichte der kranken Herzen haben unsern Dichtern und Musikern Stoffe für ihre bedeutendsten Kunstwerke geliefert, wenn sie es eben verstanden, dieselben in ihrer ganzen tragischen Gewalt, zugleich aber auch menschlich versöhnend darzustellen. Dies Letztere mag Schumann allerdings nicht immer gelungen sein, weil das für den Musiker überhaupt schwieriger ist, wenn er jene tragische Gewalt so tief, so schwer lastend erfaßt, wie jener. Sie wurde daher auch für ihn selbst zum tragischen Geschick.

Im Liede fand er sie meist so, daß er selbst dem schon oft krankhaft überreizten Empfinden Heine's, allmälig beruhigende Darstellung zu geben vermochte; meisterlich ist ihm diese versöhnende Darstellung des tragischen Conflicts instrumental in der „Manfred-Ouvertüre" gelungen; während die „Kreisleriana" schon jene finstere Zeit anzudeuten scheint, in welcher er ihm vollständig unterlag; in welcher das kranke Herz und die kranke Phantasie unversöhnt dem tragischen Geschick verfielen. —

So erscheint Schumann kunst- wie culturgeschichtlich als ein nothwendiges Glied in der gesammten Entwickelung. Er hat das Kunstwerk in bestimmter, durch die Kunstentwickelung unerläßlich bedingter Richtung weiter geführt; er hat den künstlerischen Schatz der Nation mit einer Reihe vollendeter Kunstwerke bereichert, die bleibenden Werth behalten werden für alle Zeiten, und er hat in ihnen einen Inhalt niedergelegt, an welchem sich nicht nur die Kunst verjüngen wird, sondern welcher auch dem gesammten Leben der Nation neue und be-

fruchtende Elemente zugeführt hat und noch weiterhin vermitteln wird.

Das aber ist die höchste und einzige Mission des Künstlers: einen Inhalt gültig für alle Zeiten zu gestalten, an welchem das Leben der Nation immer herrlichern Aufschwung gewinnt, und dessen formelle Gestaltung dazu beiträgt, daß ihr, wie der Meister selbst sagt: die Schönheit practisch wird.

Anhang.

Robert Schumann's gedruckte Compositionen,

nach seinem eigenen, von Wasilewski benutzten Verzeichniß und anderweitigen Notizen chronologisch geordnet.

1829.

No. 1, 3, 4, 6 und 8 der **„Papillons"** (Op. 2).

1830.

Variationen über den Namen: Abegg (1832 als Op. 1 gedruckt).

1831.

Die übrigen Nummern: **„Papillons"**.

Allegro für Pianoforte (Op. 8).

1832.

Intermezzi per il Pianoforte (Op. 4).

Studien für das Pianoforte nach Capricen von Paganini bearbeitet (Op. 3). Heft 1.

Impromptu, Scherzino, Burla, Larghetto und Walzer (in den Albumblättern Op. 124. No. I, III, XII, XIII, XV gedruckt).

1833.

Etudes de Concert d'après des Caprices de Paganini (Op. 10), Heft 2.

Impromptus über ein Thema von Clara Wieck (Op. 5).

Toccata für Pianoforte (Op. 7), (entstand schon 1830, wurde aber 1833 ganz umgearbeitet).

1834.

Etudes symphoniques (en forme de Variations: Op. 13).

Carnaval. Scènes mignonnes sur 4 Notes (Op. 9) begonnen.

1835.

Carnaval beendet.

Grande Sonate pour le Pianoforte No. 1 (Op. 11).

Sonate für das Pianoforte No. 2 (Op. 22), beide ſchon 1833 begonnen. (Der letzte Satz der zweiten Sonate entſtand erſt Ende 1838.)

No. II. **Leides-Ahnung,** IV. **Walzer,** XI. **Romanze,** XVII. **Elſe** der: Albumblätter (Op. 124).

1836.

Phantaſie für das Pianoforte (Op. 17).

Concert sans Orchestre (Grande Sonate 3, Op. 14).

No. V. Phantaſietanz, VII. **Ländler** aus: Albumblätter (Op. 124) und No. 6 aus: Bunte Blätter (Op. 99).

1837.

Phantaſieſtücke für das Pianoforte (Op. 12).

Die Davidsbündler. 18 Charakterſtücke für das Pianoforte (Op. 6).

No. VIII. Leid ohne Ende (aus Op. 124).

1838.

Kinderſcenen. Leichte Stücke für das Pianoforte (Op. 15).

Kreisleriana. Phantaſien für das Pianoforte (Op. 16).

Novelletten für das Pianoforte (Op. 21).

Scherzo, Gigue und **Romanze** (aus Op. 32).

Finale der Sonate Op. 22.

No. IX. **Impromptu,** X. **Walzer,** XIV. **Viſion** und XVIII. **Botſchaft** aus: Op. 124.

No. 2, 5, 7, 8 und 9 aus Op. 99.

1839.

Arabeske für das Pianoforte (Op. 18).

Blumenſtück für das Pianoforte (Op. 19).

Humoreske für das Pianoforte (Op. 20).

Nachſtücke für das Pianoforte (Op. 23).

Faschingsschwank (Op. 26).

No. XIX. **Phantasiestück** aus Op. 124 und No. 1: „Drei Stücklein“ und 10: „Praeludium“ aus Op. 99.

Fughette in G-moll (in Op. 32).

Drei Romanzen für das Pianoforte (Op. 28).

1840.

Liederkreis von H. Heine (Op. 24).

„Myrthen“. Liederkreis für Gesang und Pianoforte (Op. 25).

Drei Gedichte von Geibel für mehrstimmigen Gesang mit Pianoforte (Op. 29).

Drei Gedichte von Geibel für eine Singstimme mit Begleitung des Pianoforte (Op. 30).

Drei Balladen: Die Löwenbraut. Die rothe Hanne. Die Kartenlegerin. (Op. 31.)

Sechs Lieder für vierstimmigen Männergesang (Op. 33).

Vier Duette für Sopran und Tenor mit Begleitung des Pianoforte (Op. 34).

Zwölf Gedichte von Justinus Kerner. Eine Liederreihe für eine Singstimme mit Begleitung des Pianoforte (Op. 35).

Sechs Gedichte von R. Reinick für eine Singstimme mit Pianoforte (Op. 36).

Zwölf Gedichte aus Rückert's: Liebesfrühling für Gesang und Pianoforte (Op. 37). (No. 2, 4 und 11 von Clara Schumann componiert.)

„Liederkreis“. Zwölf Gesänge von J. von Eichendorff für eine Singstimme mit Begleitung des Pianoforte (Op. 39).

Fünf Lieder für eine Singstimme mit Pianoforte (Op. 40).

Frauenliebe und Leben. Lieder-Cyclus von A. v. Chamisso für eine Singstimme mit Begleitung des Pianoforte (Op. 42).

Romanzen und Balladen für eine Singstimme mit Begleitung des Pianoforte (Heft I. Op. 45, Heft II. Op. 49, Heft III. Op. 53).

Drei Zweistimmige Lieder mit Begleitung des Pianoforte (Op. 43).

Dichterliebe. Lieder-Cyclus aus dem Buche der Lieder von H. Heine. (Op. 48.)

„Belsatzar". Ballade von H. Heine für eine Singstimme mit Begleitung des Pianoforte (Op. 57).

1841.

Erste Sinfonie (Op. 38, B-dur).

Ouverture, Scherzo und **Finale** für großes Orchester (Op. 52, E-dur; das Finale 1845 umgearbeitet).

Sinfonie in D-moll (Op. 120; im Jahre 1851 umgearbeitet).

Allegro für Pianoforte und Orchester (als ersten Satz zum Clavierconcert Op. 54 verwendet).

Tragödie von H. Heine (in Op. 64 veröffentlicht).

No. 4. 12. Abendmusik, 13. Scherzo aus Op. 99 und No. XVI. Schlummerlied aus Op. 124.

1842.

Drei Quartette für 2 Violinen, Viola und Violoncell (Op. 41).

Quintett für Pianoforte, 2 Violinen, Viola und Violoncell (Op. 44).

Quartett für Pianoforte, Violine, Viola und Violoncell (Op. 47).

Phantasiestücke für Pianoforte, Violine und Violoncell (Op. 88).

1843.

Andante und Variationen für 2 Pianoforte (Op. 46).

„Das Paradies und die Peri" für Solostimmen, Chor und Orchester (Op. 50).

No. 11. **Marsch** aus Op. 99 und VI. Wiegenliedchen aus Op. 124.

1844.

Epilog zu Goethe's Faust für Solostimmen, Chor und Orchester.

1845.

Vier Fugen für das Pianoforte (Op. 72).

Studien für den Pedalflügel (Op. 56).

Sechs Fugen über den Namen: Bach für Orgel (Op. 60).

Skizzen für den Pedalflügel (Op. 58).

Intermezzo, Rondo und **Finale** zur „Phantasie" (als Concert Op. 54 veröffentlicht).

No. XX. **Canon** aus Op. 124.

1846.

Sinfonie in C-dur (Op. 61).

Fünf Lieder von R. Burns für gemischten Chor (Op. 55).

Vier Gesänge für gemischten Chor (Op. 59).

1847.

Zwei Lieder von Mörike für eine Singstimme mit Pianoforte-Begleitung (Op. 64).

Ouvertüre zur „Genoveva" (Op. 81).

Schlusschor: „Das Ewig-Weibliche zieht uns an" aus Faust.

Trio für Pianoforte, Violine und Violoncell (Op. 63 in D-moll).

Lied zum Abschied für Chor und Blasinstrumente (Op. 84).

Trio für Pianoforte, Violine und Violoncell (Op. 80 in F-dur).

Ritornelle von Fr. Rückert in canonischen Weisen für vierstimmigen Männergesang (Op. 65).

Drei Gesänge für Männerchor (Op. 62).

Erster Act der Genoveva, fertig skizziert.

1848.

Die Oper: **Genoveva** vollendet (Op. 81).

Chor aus Faust: „Gerettet ist das edle Glied."

Weihnachts-Album (Album für die Jugend, Op. 68).

Musik zu: Manfred von Byron (Op. 115).

Adventlied von Rückert für Solo, Chor und Orchester (Op. 71).

Bilder aus Osten. 6 Impromptu's für Pianof. zu 4 Händen (Op. 66).

Fünf Clavierstücke (in Op. 82 „Waldscenen" veröffentlicht).

1849.

Vier zweihändige Clavierstücke (Op. 82, Waldscenen).

Phantasiestücke für Clarinette und Pianoforte (Op. 73).

Adagio und Allegro für Horn und Pianoforte (Op. 70).

Concertstück für vier Hörner und Orchester (Op. 86).

Balladen und Romanzen für Chor (Heft I. Op. 67, Heft II. Op. 75, Heft III. Op. 145, Heft IV. Op. 146).

Romanzen für Frauenchor (Heft I. Op. 69, Heft II. Op. 91).

Spanisches Liederspiel für Sopran, Alt, Tenor und Baß mit Pianoforte-Begleitung (Op. 74).

Fünf leichte Stücke im Volkston für Violoncell mit Pianoforte-Begleitung (Op. 102).

Lieder-Album für die Jugend (Op. 79).

Jagdlieder. Fünf Gesänge für vierstimmigen Männerchor (mit Begleitung von vier Hörnern adlibitum. Op. 137).

Motette. „Verzweifle nicht" für doppelten Männerchor (Op. 93).

Minnespiel aus Rückert's Liebesfrühling (Op. 101).

Vier Märsche für das Pianoforte (Op. 76).

Geschwindmarsch (No. 14 in Op. 99).

Lieder, Gesänge und Requiem für Mignon (Op. 98).

Scene im Dom und im Garten; Scene des Ariel und Faust's Erwachen aus „Faust".

Vier Duette für Sopran und Tenor mit Pianoforte (Op. 78).

Zwölf vierhändige Clavierstücke (Op. 85).

Introduction und **Allegro** für Pianoforte und Orchester (Op. 92).

Vier doppelchörige Gesänge für größere Gesangvereine (Op. 141).

Nachtlied von Hebbel für Chor und Orchester (Op. 108).

Spanische Liebeslieder (Op. 138).

Drei Gesänge aus Byron's hebräischen Gesängen für eine Singstimme mit Harfen- oder Pianoforte-Begleitung (Op. 95).

Drei Romanzen für Oboe und Pianoforte (Op. 94).

„Schön Hedwig". Ballade von Hebbel für Declamation mit Pianoforte-Begleitung (Op. 106).

1850.

„Neujahrslied" von Rückert für Chor und Orchester (Op. 144).

Drei Gesänge für eine Singstimme mit Pianoforte (Op. 83).

Lieder in Op. 77, 96 und 127 veröffentlicht.

Sechs Gesänge von Wilfried v. d. Neun (Op. 89).

Sechs Gedichte von Lenau und Requiem (Op. 90).

Scenen aus Faust: „Die vier grauen Weiber" und **„Faust's Tod"**

Concertstück für Violoncell mit Orchester (Op. 129).

Sinfonie in Es-dur (Op. 97).

Ouvertüre zu Schillers: Braut von Messina (Op. 100).

1851.

Vier Lieder für Sopran mit Pianoforte (Op. 107, No. 1. 2. 3. 6.).

Ouvertüre zu Shakespeare's: Julius Cäsar (Op. 128).

„Märchenbilder". Vier Stücke für Pianoforte und Viola (Op. 113).

Vier Husarenlieder von Lenau (Op. 117).

„Der Rose Pilgerfahrt". Mährchen nach einer Dichtung von Moritz Horn für Solo, Chor und Orchester (Op. 112).

„Der Königssohn". Ballade von Uhland für Solostimmen, Chor und Orchester (Op. 116).

Mädchenlieder von Elisabeth Kulmann für zwei Sopran-Stimmen mit Pianoforte (Op. 103).

Sieben Lieder von E. Kulmann für eine Singstimme mit Pianoforte (Op. 104).

Ballscenen. Vierhändige Clavierstücke (Op. 109).

Fünf heitere Gesänge (Op. 125).

Drei Phantasiestücke für das Pianoforte (Op. 111).

Sonate für Pianoforte und Violine (A-moll, Op. 105).

Lieder von Pfarrius für eine Singstimme mit Pianoforte (Op. 119).

Trio für Pianoforte, Violine und Violoncell (G-moll, Op. 110).

Sonate für Pianoforte und Violine (D-moll, Op. 121).

Ouvertüre zu Goethe's: Hermann und Dorothea (Op. 136).

1852.

„Des Sängers Fluch". Ballade nach Uhland bearbeitet von R. Pohl für Solostimmen, Chor und Orchester (Op. 139).

Messe für vierstimmigen Chor mit Begleitung des Orchesters (Op. 147).

Requiem für Chor und Orchester (Op. 148).

Vom Pagen und der Königstochter. Vier Balladen von E. Geibel für Solostimmen, Chor und Orchester (Op. 140).

Fünf Gedichte der Königin Maria Stuart für Mezzosopran und Pianoforte (Op. 135).

Zwei Lieder (No. 4, 5. Op. 107).

Vier Gesänge für eine Singstimme (Op. 142).

1853.

„Das Glück von Edenhall". Ballade nach Ludwig Uhland, bearbeite

von Hasenclever für Männerstimmen, Soli und Chor mit Begleitung des Orchesters (Op. 143).

Fest-Ouvertüre mit Gesang über das Rheinweinlied für Orchester und Chor (Op. 123).

7 Clavierstücke in Fughettenform (Op. 126).

Drei Clavier-Sonaten für die Jugend (Op. 118).

Ouvertüre zu: „Faust".

Concert-Allegro mit Introduction für Piano und Orchester (Op. 134).

Phantasie, für Violine mit Begleitung des Orchesters (Op. 131).

Ballade vom Haideknabe und: Die Flüchtlinge, für Declamation mit Begleitung des Pianoforte (Op. 122).

Kinderball. Sechs leichte Tanzstücke zu vier Händen (Op. 130).

Ganz unerwähnt sind in diesem Verzeichniß Op. 27, Op. 51, Op. 87, und Op. 114. Jenes Op. 27 ist wol unzweifelhaft in das Liederjahr Schumann's — 1840 — zu setzen. Es enthält unter anderm ein, in dem von R. Hirsch — 1842 — herausgegebenen Album abgedrucktes Lied: „Dem rothen Röslein gleicht mein Lieb". Ein anderes desselben Hefts: „Nur ein lächelnder Blick" wurde als Beilage für die Musikzeitung veröffentlicht 1840 im December und dann der von R. Friese veranstalteten „Sammlung von Gesängen mit Begleitung" (Zweites Heft) eingereiht.

Op. 51 ist gleichfalls ein Liederheft, fünf Lieder enthaltend, von denen No. 3: „Warum soll ich denn wandern?" bereits im dritten Jahrgang des von R. Hirsch herausgegebenen „Album für Gesang" (Juli 1844) erschien; No. 1: „Ich blick in mein Herz", aber in dem vierten Jahrgang (Januar 1845) und No. 2: „Wenn ich früh in den Garten geh" in dem von J. Spehr in Braunschweig veröffentlichten Mozart-Album. Das ganze Heft erschien im März 1850.

Hierbei sei zugleich erwähnt, daß Schumann sich auch bei der Rheinlied-Concurrenz 1840 betheiligte. Seine Composition des Liedes: „Sie sollen ihn nicht haben" wurde viel gesungen.

Op. 87 ist die Ballade von Schiller: „Der Handschuh" und dürfte

wol mit den übrigen Balladen entstanden sein, zwischen 1849—50. Sie erschien 1851 im Januar.

Op. 114 sind: Drei Lieder für dreistimmigen Frauenchor, die wahrscheinlich in das Jahr 1852 fallen; sie erschienen im Mai 1853.

Die letzte Zeit der schöpferischen Thätigkeit Schumann's brachte noch die gleichfalls in obigem Verzeichniß fehlenden:

Märchenerzählung. 4 Stücke für Clarinette, Viola und Pianoforte (Op. 132), wahrscheinlich 1853 componiert; ebenso:

Gesänge der Frühe. 5 Stücke für das Pianoforte (Op. 133) und einiges Ungedruckte.

Pierer'sche Hofbuchdruckerei. Stephan Geibel & Co. in Altenburg.